



**ORDENANCES FISCALS
EXERCICI 2024**

ORDENANCES MUNICIPALS SOBRE TRIBUTS I PREUS PÚBLICS ANY 2024
ÍNDEX D'ORDENANCES FISCALS
1. ORDENANÇA FISCAL GENERAL

0.0	Gestió, Inspecció i Recaptació dels Ingressos de Dret Públic Municipal	4
-----	--	---

1. IMPOSICIÓ MUNICIPAL AUTÒNOMA

1.1	Impost sobre Béns Immobles	32
1.2	Impost sobre Vehicles de Tracció Mecànica	43
1.3	Impost sobre Construccions, Instal·lacions i Obres	49
1.4	Impost sobre l'Increment del Valor dels Terrenys de Naturalesa Urbana	62
1.5	Impost Activitats Econòmiques	74
	Classificació dels carrers, trams de carrer o zones particularitzades, per categoria, als efectes d'aplicació de l'índex de situació	82

2. TAXES
2.1. Taxes per prestació de serveis i realització d'activitats

2.1.1	Taxa per expedició de documents i prestació de serveis de caràcter administratiu	99
2.1.2	Taxa sobre plaques, patents i distintius	104
2.1.3	Taxa per l'atorgament de llicències d'autotaxis i altres vehicles de lloguer	106
2.1.4	Taxa per la retirada de vehicles de la via pública	108
2.1.5	Taxa per l'atorgament de llicències urbanístiques	111
2.1.7	Taxa per recollida d'escombraries	120
2.1.9	Taxa del cementiri municipal	142
2.1.13	Taxa per la utilització de columnes i altres instal·lacions anàlogues per l'exhibició de publicitat	145
2.1.14	Taxa pels serveis de l'emissora municipal	147
2.1.18	Taxa per la prestació de serveis d'intervenció administrativa en l'activitat dels ciutadans i les empreses a través del sotmetiment a prèvia llicència, comunicació prèvia o declaració responsable, així com pels controls posteriors a l'inici de l'activitat, els controls periòdics i les revisions periòdiques	150
2.1.19	Taxa per la prestació dels serveis de l'àrea de serveis personals	153
2.1.21	Taxa pel Servei de Transport Escolar	159
2.1.22	Taxa pel Servei de Transport Urbà	161
2.1.24	Taxa pel transport de servei turístic	163
2.1.26	Taxa per activitats de control sanitari, en matèria de tatuatges, pírcings i micropigmentació	165
2.1.29	Taxa per la prestació de serveis especials	167
	Classificació fiscal dels carrers del municipi a efectes de l'aplicació de les ordenances	170

2.2 Taxes per utilitzacions privatives o aprofitaments especials

2.2.1	Taxa per l'estacionament de vehicles de tracció mecànica en les vies públiques municipals	189
2.2.3	Taxa per l'entrada de vehicles a través de les voreres i les reserves de via pública per a parcament, càrrega i descàrrega de mercaderies de qualsevol mena	194
2.2.4	Taxa per l'ocupació de terrenys d'ús públic amb taules i cadires amb finalitat lucrativa	224

ORDENANCES MUNICIPALS SOBRE TRIBUTS I PREUS PÚBLICS ANY 2024

2.2.10	Reguladora de taxa per utilització d'instal·lacions municipals per la celebració d'unions en matrimoni, unions estables de parella i beningudes a la societat	257
2.2.11	Taxa per aprofitament especial del domini públic local, a favor d'empreses explotadores de serveis de subministraments d'interès general	260
	Classificació fiscal dels carrers del municipi a efectes de l'aplicació de les ordenances	264

3. CONTRIBUCIONS ESPECIALS

3.1	Contribucions especials	282
-----	-------------------------	-----

4. PREUS PÚBLICS

4.0	Ordenança reguladora dels preus públics	289
4.1	Preu Públic per a la venda de textos, publicacions i impresos	292
4.2	Preu Públic per la prestació de serveis al mercat municipal de la Platja de Calafell	293
4.3	Preu Públic Serveis Joventut	294
4.4	Preu Públic Serveis Turisme	295
4.5	Preu públic Serveis Esport	296
4.6	Preu públic Benestar Social	297
4.7	Preu públic per serveis de Medi Ambient	299
4.8	Preu públic per serveis de Cultura i Ensenyament	300
4.9	Preu públic per serveis de Treball	302
4.9.2	Preu públic de la masia VilarencZenit	303
4.9.3	Preu públic de l'espai empresarial VilarencZenit Port Segur	304
4.10	Preus públics del servei públic de de recàrrega de vehicles elèctrics	307

5. PRESTACIONS PATRIMONIALS DE CARÀCTER PÚBLIC NO TRIBUTARI (PPNT)

5.0	Ordenança reguladora de les prestacions patrimonials de caràcter públic no tributari de l'Ajuntament de Calafell	308
5.1	PPNT Servei de clavegueram	311
5.2	PPNT Servei de proveïment d'aigua potable i serveis accessoris al municipi de Calafell	315
5.3	PPNT Serveis del centre de recuperació i adopció de gossos i del centre de recuperació felí de Calafell	323

OFO.0 GESTIÓ, INSPECCIÓ I RECAPTACIÓ DELS INGRESSOS DE DRET PÚBLIC MUNICIPAL**SECCIÓ I - DISPOSICIONS GENERALS****ARTICLE 1 - Objecte**

1. La present Ordenança general, dictada a l'empara del que preveuen l'article 106.2 de la Llei 7/1985, de 2 d'abril, reguladora de les bases del règim local, els articles 11, 12.2 i 15.3 del text refós de la Llei reguladora de les Hisendes Locals aprovat pel Reial Decret Legislatiu 2/2004, de 5 de març (TRLRHL), i la Disposició addicional quarta, apartat 3 de la Llei 58/2003, de 17 de desembre, General Tributària (LGT), conté normes comuns, tant substantives com de procediment, que es consideraran part integrant de les Ordenances fiscals i dels Reglaments Interiors que es puguin dictar relatius a la gestió, recaptació i inspecció dels ingressos de dret públic municipals.
2. Aquesta Ordenança es dicta per a:
 - a) Desplegar allò que es preveu a la LGT en aquells aspectes referents als procediments tributaris de gestió, inspecció i recaptació, portats a terme per aquest Ajuntament.
 - b) Regular aquells aspectes procedimentals que puguin millorar i simplificar la gestió, de possible determinació per l'Ajuntament.
 - c) Regular aquells aspectes comuns a diverses ordenances fiscals i evitar-ne així la reiteració.
 - d) Regular les matèries que necessitin concreció o desenvolupament per part de l'Ajuntament.
 - e) Informar als ciutadans de les normes i procediments, el coneixement dels quals pugui facilitar el compliment de les seves obligacions tributàries.

ARTICLE 2 - Àmbit d'aplicació

1. La present ordenança s'aplicarà a la gestió dels ingressos de Dret públic llur titularitat correspon a l'Ajuntament.
2. Quan l'Ajuntament hagi delegat en la Diputació de Tarragona la gestió i/o la recaptació dels ingressos, les actuacions que ha de dur a terme l'Organisme de Gestió Tributària es regiran per la pròpia normativa, constituïda pels Estatuts, el Reglament Orgànic i Funcional, i l'Ordenança General de Gestió, Inspecció i Recaptació dels Ingressos de Dret Públic Municipals.
3. Per decret de l'Alcalde es podran dictar disposicions interpretatives i aclaridores d'aquesta Ordenança i de les Ordenances reguladores de cada ingrés.

SECCIÓ II – PROCEDIMENT**ARTICLE 3 - Aspectes generals**

1. La tramitació d'expedients estarà guiada per criteris de racionalitat i eficàcia, i es procurarà també simplificar els tràmits que hagi de realitzar el ciutadà i facilitar-li l'accés a la informació administrativa.
2. L'Alcalde podrà delegar l'exercici de competències i la signatura de resolucions administratives, llevat els supòsits en què legalment s'hagi prohibit la delegació.

ARTICLE 4 - Comunicacions informatives i consultes tributàries

1. Els diferents serveis de l'Ajuntament informaran els contribuents que ho sol·licitin dels criteris administratius existents per a l'aplicació de la normativa tributària.
2. En els casos en què la sol·licitud es formulés per escrit, es procurarà que el contribuent expressi amb claredat els antecedents i circumstàncies del cas, així com els dubtes que li susciți la normativa tributària aplicable.
Les sol·licituds formulades verbalment, es respondran d'igual forma quan siguin d'interès general i no afectin dades personals diferents de les pròpies de qui realitza la consulta.
3. Les consultes tributàries escrites que es formulin abans de la finalització del termini establert per a la presentació de declaracions, autoliquidacions o el compliment d'altres obligacions tributàries, s'hauran de contestar en el termini de sis mesos des de la presentació.
4. La contestació a les consultes tributàries escrites tindrà efectes vinculants per a l'Ajuntament. Els criteris expressats en l'esmentada contestació s'aplicaran al consultant i a altres obligats tributaris, sempre que existeixi identitat entre els fets i circumstàncies reals i aquelles objecte de consulta.

OFO.0 GESTIÓ, INSPECCIÓ I RECAPTACIÓ DELS INGRESSOS DE DRET PÚBLIC MUNICIPAL

5. Si la sol·licitud d'informació es refereix a una matèria reglamentada a les Ordenances, o en circulars internes municipals, o bé es tracta d'una qüestió la resposta de la qual es dedueix indubitablement de la normativa vigent, el Servei receptor de la consulta podrà formular la resposta. En altre cas, es respondrà des de la Secretaria de l'Ajuntament.
6. Per a garantir la confidencialitat de la informació, es requerirà del contribuent la seva deguda identificació mitjançant presentació del NIF quan es tracta de compareixença personal. Quan l'interessat es relacioni amb l'Administració per mitjans telemàtics, podrà identificar-se utilitzant el certificat digital que acrediti la seva identitat.
7. Si s'actua per mitjà de representant, aquest haurà d'acreditar la seva condició, en els termes previstos a l'article 46 de la LGT. En tot cas, es presumirà concedida la representació quan es tracti d'actes de mer tràmit.

ARTICLE 5 - Accés a arxius

1. Els ciutadans tenen dret a accedir als registres i als documents que formin part d'expedients, en els termes establerts a la Llei 39/2015, d'1 d'octubre, del Procediment administratiu comú de les Administracions Públiques, a la LGT, i a la del Parlament de Catalunya, 10/2001, de 13 de juliol, d'Arxius i Documents.
2. Perquè sigui autoritzada la consulta caldrà que es formuli petició individualitzada especificant els documents que es desitja consultar.
La consulta haurà de ser sol·licitada per l'interessat i no podrà afectar la intimitat de terceres persones. Quan el compliment d'aquests requisits resulti dubtós per als responsables dels Serveis, caldrà que la Secretaria informi (per escrit o verbalment) sobre la procedència de la consulta i valori que aquests documents no contenen dades referents a la intimitat de persones diferents del consultant.
3. La utilització de documents de propietat municipal per tercers donarà lloc a l'exigència de la corresponent taxa, de conformitat amb el que preveu la Llei 10/2001, del Parlament de Catalunya, i en els termes que, si s'escau, prevegi l'Ordenança fiscal.

ARTICLE 6 - Dret a l'obtenció de còpia dels documents que obren a l'expedient

1. Les peticions de còpies hauran de realitzar-se pel contribuent o el seu representant, per escrit.
2. L'obtenció de còpies facilitades per l'Ajuntament requerirà el pagament previ de la taxa establerta per expedició i reproducció de documents.
3. Quan les necessitats del servei ho permetin, es complimentarà la petició del contribuent en el mateix dia. Si es tracta d'un número elevat de còpies, o quan altre fet impedeixi complir el termini anterior, s'informarà al sol·licitant de la data en què podrà recollir les còpies sol·licitades. En circumstàncies especials, aquest termini no excedirà de 10 dies naturals.
El moment per a sol·licitar còpies és el termini durant el qual s'ha concedit tràmit d'audiència o, en defecte d'aquest, en el d'al·legacions posterior a la proposta de resolució.
4. Per diligència incorporada en l'expedient, es farà constar el número dels folis dels quals s'ha expedit còpia i la seva recepció pel contribuent.
5. Els contribuents no tindran dret a obtenir còpia d'aquells documents que figurant a l'expedient afectin a interessos de tercers, o a la intimitat d'altres persones. La resolució que denegui la sol·licitud de còpia de documents obrants a l'expedient deurà motivar-se.
Quan es suscitï qualsevol dubte en relació amb els anteriors extrems, es consultarà a la Secretaria.

ARTICLE 7 - Identificació dels responsables de la tramitació dels procediments

Les sol·licituds dels contribuents relatives a la identificació dels responsables de la tramitació o resolució dels procediments, es dirigiran a l'Alcaldia.

ARTICLE 8 - Al·legacions i tràmit d'audiència a l'interessat

1. Quan els contribuents formulin al·legacions i presentin documents abans del tràmit d'audiència, es tindrà en compte uns i altres al redactar la corresponent proposta de resolució, fent expressa menció de les circumstàncies de la seva aportació en els antecedents d'aquesta.

OFO.0 GESTIÓ, INSPECCIÓ I RECAPTACIÓ DELS INGRESSOS DE DRET PÚBLIC MUNICIPAL

2. En els procediments d'inspecció, es donarà audiència a l'interessat en els terminis previstos en la LGT i en el Reglament general de les actuacions i els procediments de gestió i inspecció tributària i de desenvolupament de les normes comunes dels procediments d'aplicació dels tributs.
En el procediment de gestió, es donarà tràmit d'audiència quan, per a l'adopció de la resolució administrativa, es tingui en compte fets o dades diferents dels aportats per altres administracions o per l'interessat.
3. Especialment, podrà prescindir-se del tràmit d'audiència quan es tracti de rectificar errors aritmètics deduïts dels fets i documents presentats pel contribuent, així com en el supòsit de liquidació dels recàrrecs dels articles 27 i 28 de la LGT.
En les resolucions dictades en aquells procediments en els que no hagi resultat necessari tràmit d'audiència, es farà constar el motiu legal de la no realització.
Amb caràcter general, el termini d'audiència serà de 10 dies.

ARTICLE 9 – Registres

1. L'Ajuntament disposa d'un registre general, en el que es fan les anotacions dels assentaments de tots els documents presentats o rebuts per qualsevol òrgan administratiu, organisme públic o entitat vinculada o dependents d'aquests.
2. L'Ajuntament també disposa d'un registre electrònic per a la recepció i remissió de sol·licituds, escrits i comunicacions tots els dies de l'any, durant les vint-i-quatre hores al dia, sense perjudici de les interrupcions de manteniment tècnic o operatiu, que s'anunciaran als potencials usuaris amb l'antelació que resulti possible a la seu electrònica. els documents rebuts per via telemàtica s'hi registraran sempre que compleixin els requisits establerts en la corresponent resolució administrativa.
3. Podran presentar-se pels interessats escrits adreçats a l'Ajuntament per qualsevol dels medis següents:
 - a) En el Registre General Municipal
 - b) En qualsevol registre de les Administracions estatal o autonòmica, i també de la local si, en aquest cas, s'hagués subscrit l'oportú conveni
 - c) En les oficines de Correus
 - d) En les representacions diplomàtiques i oficines consulars d'Espanya en l'estranger.

En el supòsit de presentació de declaracions, escrits o documents amb transcendència tributària per mitjans diferents dels electrònics, informàtics i telemàtics per contribuents que tinguin aquesta obligació, s'enregistraran i se'ls advertirà de la possible comissió de la infracció prevista a l'art. 199 de la LGT i la possible obertura del corresponents expedient sancionador.

4. Quan, per aplicació de les Ordenances Fiscals, s'hagués de satisfer alguna taxa amb motiu de la presentació de sol·licituds i escrits adreçats a l'Administració, la quota corresponent es podrà fer efectiva en les oficines municipals, en el moment de presentació d'aquells.
5. A l'efecte del còmput de terminis per a dictar resolució s'entendrà data de presentació del corresponent escrit la data de recepció en el registre municipal.
Registrat un document, se li anotarà la data en què s'inscriu i el número d'ordre que li hagi correspost.
L'encarregat del registre, una vegada efectuada la inscripció, procedirà a distribuir els documents entre els departaments o òrgans competents per a la seva oportuna tramitació.
Amb referència als assentaments en els llibres del registre, podran expedir-se certificacions autoritzades pel Secretari.

ARTICLE 10 - Còmput de terminis

1. Sempre que no s'expressi una altra cosa, quan els terminis s'assenyalin per hores, s'entén que aquestes són hàbils. Són hàbils totes les hores del dia que formen part d'un dia hàbil.
Els terminis expressats per hores es compten d'hora en hora i de minut en minut des de l'hora i minut en què tingui lloc la notificació o publicació de l'acte de què es tracti, i no poden tenir una durada superior a vint-i-quatre hores; en aquest cas, s'han d'expressar en dies.
2. Sempre que no s'expressi una altra cosa, quan els terminis s'assenyalin per dies, s'entén que són hàbils, i s'exclouen del còmput els dissabtes, els diumenges i els declarats festius.
Quan els terminis es fixin per dies naturals, es farà constar a les notificacions.

OFO.0 GESTIÓ, INSPECCIÓ I RECAPTACIÓ DELS INGRESSOS DE DRET PÚBLIC MUNICIPAL

3. Si el termini es fixa en mesos o anys, aquests es computaran a partir del dia següent a aquell en què tingui lloc la notificació o publicació de l'acte, o des del dia següent a aquell en què es produeixi l'estimació o desestimació per silenci administratiu. Si en el mes de venciment no hagués dia equivalent a aquell en què comença el còmput, s'entendrà que el termini finalitza l'últim dia del mes.
4. Quan l'últim dia del termini sigui inhàbil, s'entendrà prorrogat al primer dia hàbil següent.
5. Els terminis expressats en dies es comptaran a partir del dia següent a aquell en què tingui lloc la notificació o publicació de l'acte, o des del dia següent a aquell en què es produeixi l'estimació o desestimació per silenci administratiu.
6. Els terminis per a resoldre es computaran a partir del dia de la data en què la sol·licitud hagi tingut entrada en el Registre Municipal.
7. Excepcionalment, d'ofici o a petició dels interessats, es podrà concedir una ampliació de terminis que no excedeixi de la meitat d'aquests.

ARTICLE 11 - Tramitació d'expedients

1. Els subjectes relacionats a l'article 14.2 de la Llei 39/2015, estaran obligats a relacionar-se a través de mitjans electrònics amb les Administracions Públiques.
2. Dels escrits que es presentin a les oficines municipals, els interessats podran exigir el corresponent rebut; s'admetrà com a tal una còpia en què figuri la data de presentació.
3. Si les sol·licituds no reuneixen tots els requisits exigits per la normativa vigent, es requerirà l'interessat perquè en un termini de deu dies esmeni les anomalies, i se li indicarà que, si no ho fa, se'l tindrà per desistit de la seva petició.
4. Quan es requereixi a un interessat l'aportació de la documentació necessària per a la continuïtat del procediment iniciat a instància de part, transcorreguts més de tres mesos sense que s'hagi produït el compliment del requeriment de l'administració, es produirà la caducitat del procediment, de la qual cosa s'advertirà l'interessat.
5. Els tràmits no essencials per a la continuïtat del procediment que s'han de complimentar per part dels interessats, hauran de realitzar-se en el termini de 10 dies a partir de la notificació del corresponent acte.
6. Als interessats que no compleixin el que disposa l'apartat anterior, se'ls podrà declarar decaiguts en el seu dret al tràmit corresponent continuant amb el procediment; d'altra banda s'admetrà l'actuació de l'interessat i produirà els seus efectes legals, si es produeix abans o dins del dia que es notifiqui la resolució en la que es tingui per transcorregut el termini.
7. La terminació convencional del procediment haurà de ser autoritzada pel Ple.

ARTICLE 12 - Obligació de resoldre

1. L'Ajuntament està obligat a resoldre totes les qüestions que es plantegin en els procediments tributaris, així com a notificar dita resolució expressa. S'exceptua aquest deure de resoldre expressament en els casos següents:
 - En els procediments relatius a l'exercici de deures que només han de ser objecte de comunicació per l'obligat tributari.
 - Quan es produeixi la caducitat, la pèrdua sobrevinguda de l'objecte del procediment, la renúncia o el desistiment dels interessats.El termini màxim de duració dels procediments serà de 6 mesos, excepte que la normativa aplicable fixi un termini diferent.
2. Se senyalen en concret els següents terminis, d'interès particular:
 - a) El recurs de reposició, previ al contenciós administratiu, es resoldrà en el termini d'un mes. Quan no hagi recaigut resolució en termini, s'entendrà desestimada la sol·licitud.
 - b) La concessió de beneficis fiscals en els tributs locals es resoldrà en el termini màxim de sis mesos. Si en aquest termini no ha recaigut resolució, s'entendrà desestimada la sol·licitud.
3. En els procediments iniciats a sol·licitud de l'interessat, el venciment del termini màxim fixat per a la seva resolució sense haver-se dictat i notificat acord exprés, legitima l'interessat per entendre estimada

OFO.0 GESTIÓ, INSPECCIÓ I RECAPTACIÓ DELS INGRESSOS DE DRET PÚBLIC MUNICIPAL

o desestimada la sol·licitud per silenci administratiu, segons procedeixi i sense perjudici de la resolució que l'Administració ha de dictar.

4. Els terminis a què fan referència els apartats anteriors, tindran únicament els efectes expressats en aquest article, i pel que fa a les previsions establertes a l'article 26.4 de la LGT, s'estarà al que es disposa a l'article 21 d'aquesta ordenança.

SECCIÓ III - NORMES SOBRE GESTIÓ**SUBSECCIÓ I - GESTIÓ DE TRIBUTS****CAPÍTOL I - DE VENCIMENT PERIÒDIC****ARTICLE 13 - Impostos de venciment periòdic**

1. En la gestió dels impostos sobre béns immobles, sobre activitats econòmiques i sobre vehicles de tracció mecànica, s'aplicarà les prescripcions contingudes a les seves Ordenances fiscals específiques.
2. A les actuacions que, en relació als tributs enumerats en el present article, dugui a terme l'Organisme de Gestió Tributària, se'ls aplicarà el que preveu la seva Ordenança General de Gestió, Inspecció i Recaptació dels Ingressos de Dret Públic Municipals.

ARTICLE 14 - Taxes

1. Els padrons es formaran a partir del padró de l'exercici anterior, i s'hi incorporaran les modificacions derivades de la variació de tarifes aprovades a l'ordenança fiscal municipal corresponent i també altres incidències que no constitueixin alteració dels elements essencials determinants del deute tributari i que siguin conegudes per BASE o per l'Ajuntament.
2. Quan s'hagi delegat en la Diputació de Tarragona la gestió de les taxes, el padró corresponent serà aprovat per l'òrgan competent de BASE.
3. Quan no s'hagi delegat en altra entitat la gestió de les taxes, correspondrà a l'Alcalde o òrgan delegat l'aprovació dels padrons.
4. Quan els períodes de cobrament de diversos tributs de venciment periòdic siguin coincidents, es podrà exigir el pagament de les quotes respectives mitjançant un rebut únic en el que constaran degudament separats els conceptes d'ingrés.
5. En les taxes per prestació de serveis o aprofitaments especials que s'estenguin a varis exercicis, l'acreditament de la taxa tindrà lloc l'1 de gener de cada any i el període impositiu comprendrà l'any natural, excepte en els supòsits d'inici o cessament en la recepció dels serveis o la utilització privativa o aprofitament especial, en què s'aplicarà el previst en els apartats següents:
 - a) En els casos d'inici en la recepció dels serveis o la utilització privativa o aprofitament especial, l'import de la quota es calcularà proporcionalment al nombre de trimestres naturals que restin per transcórrer l'any, inclòs aquell en què es produeix l'inici de la recepció dels serveis o la utilització o aprofitament.
 - b) En els casos de cessament en la prestació del servei o la utilització privativa o aprofitament especial, la quota es prorratejarà per trimestres naturals. Correspondrà al subjecte passiu pagar la part de quota corresponent als trimestres de l'any transcorreguts des de la meritació, inclòs aquell en què es produeix el cessament en la recepció dels serveis o la utilització privativa o aprofitament especial.
6. Llevat que expressament s'indiqui el contrari, les taxes no comprenen l'Impost sobre el valor afegit (IVA), que s'hi farà repercutir d'acord amb la normativa que el regula.

ARTICLE 15 - Calendari fiscal

1. El calendari fiscal es publicarà en el Butlletí Oficial de la Província i en la seu electrònica de l'Ajuntament.
2. Quan es tracti d'ingressos la gestió dels quals ha estat delegada en la Diputació de Tarragona, la publicació del calendari fiscal correspondrà a BASE. En aquest cas, BASE a través de la seu electrònica informarà dels respectius períodes de cobrança.

OFO.0 GESTIÓ, INSPECCIÓ I RECAPTACIÓ DELS INGRESSOS DE DRET PÚBLIC MUNICIPAL

3. Es podrà distribuir un fulletó informatiu del calendari fiscal, així com fer-ne divulgació, a través dels mitjans de comunicació municipals.
4. Anualment, en el calendari de cobrament s'inclouran les dates en què es farà el càrrec dels rebuts de cobrament periòdic domiciliats.
En el cas que aquest Ajuntament ho tingui establert mitjançant Ordenança Fiscal, els obligats tributaris que tinguin domiciliat el pagament dels rebuts de venciment periòdic gaudiran d'un fraccionament del deute en els terminis que figurin en el calendari fiscal publicat, en les condicions i termes que prevegi l'ordenança.

ARTICLE 16 - Exposició pública de padrons

1. El termini d'exposició pública dels padrons serà de vint dies hàbils, comptats a partir del dia següent de la publicació del padró en el Butlletí Oficial de la Província.
2. Les variacions dels deutes i altres elements tributaris originades per l'aplicació de modificacions introduïdes en la llei i les ordenances fiscals reguladores dels tributs, o resultants de les declaracions d'alteració reglamentàries que hagi de presentar el subjecte passiu, seran notificades col·lectivament, a l'empara d'allò que preveu l'article 102 de la LGT i disposició addicional 14 del TRLRHL.
3. Contra l'exposició pública dels padrons i de les liquidacions que porten incorporades, es podrà interposar recurs de reposició, previ al contenciós administratiu, en el termini d'un mes a comptar des de la data de finalització del termini d'exposició pública dels corresponents padrons.
4. El recurs de reposició es presentarà davant l'òrgan que ha aprovat el corresponent padró. Conseqüentment, en els supòsits en què s'hagi delegat en la Diputació de Tarragona la gestió del tribut, es formularà el recurs de reposició davant la Gerència de BASE.

CAPÍTOL II - DE VENCIMENT NO PERIÒDIC**ARTICLE 17 - Pràctica de liquidacions**

1. En els termes regulats a les ordenances fiscals municipals, i mitjançant l'aplicació dels respectius tipus impositius, es practicaran liquidacions dels ingressos municipals de dret públic quan, no havent-se establert l'autoliquidació, l'Ajuntament tingui coneixement de l'existència del fet imposable.
2. L'aprovació de les liquidacions a què es refereix l'apartat anterior és competència de l'Alcalde o òrgan delegat.
3. Quan s'hagi delegat la gestió de l'ingrés corresponent a la Diputació de Tarragona, les liquidacions seran aprovades per l'òrgan competent de BASE.
4. Quan, dins el procediment de comprovació limitada, les dades en poder de l'Administració siguin suficients per formular proposta de liquidació, es notificarà dita proposta per tal que l'interessat al·legui el que convingui al seu dret.
Vistes les al·legacions, podrà practicar-se liquidació provisional.

ARTICLE 18 - Presentació de declaracions

1. L'Ajuntament establirà els circuits per a conèixer de l'existència de fets imposables que originen l'acreditament dels tributs municipals.
2. Sense perjudici del previst en el punt anterior, els subjectes passius estan obligats a presentar les declaracions previstes legalment.
3. La manca de presentació de declaracions de forma completa i correcta, necessàries perquè l'Ajuntament pugui practicar la liquidació d'aquells tributs que no s'exigeixen pel procediment d'autoliquidació, constitueix infracció tributària, excepte que l'interessat regularitzi la seva situació sense requeriment de l'Administració.
4. La infracció tributària prevista a l'apartat anterior pot ser lleu, greu o molt greu, conforme el que estableix l'article 192 de la LGT i els preceptes de la Secció VI d'aquesta Ordenança.

CAPÍTOL III - NOTIFICACIONS ADMINISTRATIVES

OF0.0 GESTIÓ, INSPECCIÓ I RECAPTACIÓ DELS INGRESSOS DE DRET PÚBLIC MUNICIPAL**Article 19.- Notificació de les liquidacions de venciment singular i altres actes de gestió, liquidació, recaptació i inspecció**

1. Les notificacions es practicaran preferentment per mitjans electrònics i, en tot cas, quan l'interessat resulti obligat a rebre-les per aquesta via.
2. Els interessats que no estiguin obligats a rebre notificacions electròniques, podran decidir i comunicar en qualsevol moment a l'Administració Pública la seva voluntat.
3. La pràctica de notificacions s'ajustarà al que estableixen la LGT i per la normativa de desenvolupament; i amb les especificitats de la Llei 39/2015, d'1 d'octubre, del Procediment administratiu comú de les administracions públiques.
4. Quan la notificació es practiqui en paper, si ningú es fes càrrec de la notificació, es farà constar aquesta circumstància en l'expedient, junt amb el dia i hora en que es va intentar la notificació, intent que s'haurà de repetir per una sola vegada i en un hora diferent dins dels tres dies següents. En cas que el primer intent de notificació s'hagi realitzat abans de les quinze hores, el segon intent s'haurà de realitzar després de les quinze hores i a l'inrevés, deixant, en tot cas, un marge de diferència de tres hores entre ambdós intents.
5. Les notificacions per mitjans electrònics s'entendran practicades en el moment en que es produeixi l'accés al seu contingut. La notificació s'entendrà rebutjada quan hagin transcorregut deu dies naturals des de la posada a disposició de la notificació sense que s'hagi accedit al seu contingut.
6. Quan la notificació es practiqui en paper, i no hagi estat rebuda personalment es citarà a l'interessat o el seu representant amb l'objecte de dur a terme la notificació per compareixença, mitjançant anuncis que es publicaran, per una sola vegada per cadascú dels interessats, al Butlletí oficial de l'Estat. En la publicació constarà la relació de notificacions pendents, amb indicació del subjecte passiu, obligat tributari o representant, procediment que les motiva, òrgan responsable de la seva tramitació, i lloc i termini on s'ha de comparèixer per ser notificat. En tot cas, la compareixença es produirà en el termini de quinze dies naturals, a comptar des del següent al de la publicació de l'anunci al BOE. Quan transcorregut el termini indicat no s'hagués comparegut, la notificació s'entendrà produïda a tots els efectes legals des del dia següent al del venciment del termini per comparèixer.
7. La notificació corresponent a la resta d'actuacions de gestió, recaptació i inspecció dels ingressos de dret públic es practicarà conforme a les previsions contingudes als apartats 4, 5 i 6.
8. Quan es tracti de notificacions relatives a ingressos la gestió dels quals ha estat delegada en la Diputació de Barcelona, s'hi practicarán segons allò previst a la seva Ordenança General.
9. Quan l'interessat hagués estat notificat per diferents vies, es prendrà com a data de notificació, la produïda en primer lloc, als efectes d'entendres notificada.
10. Quan es produeixin modificacions de caràcter general dels elements integrants dels tributs de cobrament periòdic per rebut, mitjançant les corresponents Ordenances Fiscals, no serà necessària la notificació individual de les liquidacions resultants, excepte en els supòsits establerts a l'apartat 3 de l'article 102 de la LGT.

CAPÍTOL IV - CONCESSIÓ DE BENEFICIS FISCALS**ARTICLE 20 - Sol·licitud**

1. La concessió o denegació de beneficis fiscals es competència de l'Alcalde o òrgan delegat, a excepció d'aquells casos on la normativa de rang superior ho atribueixi al Ple.
2. Quan els beneficis fiscals es refereixin a tributs la gestió dels quals ha estat delegada en la Diputació de Tarragona, correspondrà a l'òrgan competent de BASE resoldre sobre la seva concessió.
3. Excepte previsió legal expressa en contra, la concessió de beneficis fiscals té caràcter pregat, per la qual cosa hauran de ser sol·licitats.
4. Amb caràcter general, la sol·licitud de beneficis fiscals no tindrà caràcter retroactiu, tret que la normativa del tribut expressament ho estableixi, de conformitat amb l'article 137 del Reial Decret 1065/2007, de 27 de juliol, pel qual s'aprova el Reglament General de les actuacions i els procediments de gestió i inspecció tributària i de desenvolupament de les normes comunes dels procediments

OFO.0 GESTIÓ, INSPECCIÓ I RECAPTACIÓ DELS INGRESSOS DE DRET PÚBLIC MUNICIPAL

d'aplicació dels tributs. Per la qual cosa, en cas de concedir-se, començaran a tenir efecte en el període impositiu que es meriti amb posterioritat a la sol·licitud del benefici fiscal.

No obstant, quan el termini de presentació de la sol·licitud del benefici fiscal previst expressament en l'ordenança fiscal reguladora del tribut sigui posterior al meritament del mateix i anterior a que la liquidació hagi quedat consentida i ferma, es podran aplicar els beneficis fiscals en el propi exercici de la sol·licitud si a la data del meritament concorren els requisits acreditatius.

5. L'acord de concessió o denegació dels beneficis fiscals de caràcter pregat s'adoptarà en el termini de sis mesos comptats des de la data d'aquella sol·licitud. Si no es dicta resolució en aquest termini, la sol·licitud formulada s'entendrà desestimada.

No caldrà que l'interessat aportï la documentació acreditativa dels beneficis fiscals sol·licitats, quan l'Administració gestora del tribut pugui consultar i verificar telemàticament les dades declarades.

Es presumirà que la consulta o obtenció es autoritzada pels interessats excepte que consti en el procediment la seva oposició expressa o la llei especial aplicable requereixi consentiment exprés, havent-se, en ambdós casos, d'informar a l'interessat prèviament dels seus drets en matèria de protecció de dades de caràcter personal. Excepcionalment, si l'Administració gestora del tribut no pot obtenir els esmentats documents, podrà sol·licitar novament a l'interessat la seva aportació.

6. El reconeixement de beneficis fiscals serà provisional quan estigui condicionat al compliment de condicions futures o a l'efectiva concurrència de determinats requisits no comprovats en l'expedient. La seva aplicació estarà condicionada a la concurrència en tot moment de las condicions i requisits previstos en la normativa aplicable.

7. No s'admetrà l'analogia per estendre més enllà dels seus termes estrictes l'àmbit del fet imposable o el de les exempcions, bonificacions i altres beneficis tributaris.

8. Els beneficis fiscals concedits a l'empara de les ordenances fiscals d'aquest municipi i que es puguin estendre a exercicis successius al del seu reconeixement, mantindran la seva vigència per a aquests exercicis futurs sempre i quan es prevegi la seva concessió a l'ordenança fiscal corresponent a l'any en qüestió i, en tot cas, es requerirà que el subjecte passiu reuneixi els requisits que per al seu gaudiment s'estableixi a dita ordenança que li resulti d'aplicació l'exercici objecte de tributació.

Així mateix, la quantia i abast del benefici fiscal seran, per a cada exercici objecte de tributació, els que determini l'ordenança fiscal reguladora del corresponent tribut vigent per a l'exercici que es tracti.

9. Per poder gaudir dels beneficis fiscals establerts a les Ordenances Fiscals municipals és condició indispensable no tenir cap deute pendent amb l'Ajuntament, ja sigui derivat d'ingressos de dret públic o de dret privat. En el cas de deutes ajornats o fraccionats, s'haurà d'estar al corrent del pagament dels terminis de l'ajornament o fraccionament.

CAPÍTOL V - PROCEDIMENT DE REVISIÓ**ARTICLE 21 - Recursos administratius**

1. Contra els actes d'aplicació i efectivitat dels ingressos de dret públic municipals, només podrà interposar-se recurs de reposició davant l'òrgan que dictà l'acte administratiu que es reclama.
2. El recurs de reposició s'entendrà desestimat si no ha estat resolt en el termini d'un mes comptat des de la data d'interposició.
3. Als efectes de la no exigència d'interessos de demora a que fa referència l'article 26.4 de la LGT, s'entendrà que l'Ajuntament ha incomplert el termini màxim de resolució del recurs de reposició quan hagi transcorregut el termini d'un any des de la seva interposició, sense que hagi recaigut resolució expressa. Aquest termini s'estableix a l'empara de la Disposició adicional quarta, apartat 3 de la LGT, i en paritat amb el que preveu dita Llei per a la resolució de les reclamacions econòmico-administratives.
4. Contra la desestimació del recurs de reposició pot interposar-se recurs contenciós administratiu en els terminis següents:
 - a) Si la resolució ha estat expressa, en el termini de dos mesos comptats des del dia següent a la notificació de l'acord resolutori del recurs de reposició.
 - b) Si no hi hagués resolució expressa, en el termini de sis mesos comptats des del dia següent a aquell en què hagi d'entendre's desestimat el recurs de reposició.

OFO.0 GESTIÓ, INSPECCIÓ I RECAPTACIÓ DELS INGRESSOS DE DRET PÚBLIC MUNICIPAL

5. El termini per a interposar recurs contenciós administratiu contra l'aprovació o la modificació de les Ordenances Fiscals serà de dos mesos comptats des del dia següent a la data de publicació de la seva aprovació definitiva.

ARTICLE 22 - Revisió d'ofici

1. El Ple de l'Ajuntament podrà declarar, previ dictamen de la Comissió Jurídica Assessora de la Generalitat de Catalunya, la nul·litat dels actes de gestió i recaptació dels ingressos de dret públic en els quals concorrin motius de nul·litat de ple dret, en els termes establerts a l'article 217 de la LGT.
2. El procediment de nul·litat a què es refereix l'apartat anterior podrà iniciar-se:
 - a) Per acord de l'òrgan que dictà l'acte.
 - b) A instància de l'interessat.En el procediment s'haurà de concedir audiència a aquells a favor dels quals va reconèixer drets l'acte que es pretén anul·lar.

ARTICLE 23 - Declaració de lesivitat

1. En altres casos, diferents del previst a l'article anterior i dels que es refereix l'article 220 de la LGT, l'Ajuntament només podrà anul·lar els seus actes declaratius de drets si els declara lesius per a l'interès públic.
2. La declaració de lesivitat correspon al Ple de l'Ajuntament.
3. En el termini de dos mesos des del dia següent a la declaració de lesivitat, s'haurà d'interposar el corresponent recurs contenciós administratiu.

ARTICLE 24 - Revocació d'actes

1. L'Ajuntament podrà revocar els seus actes en benefici dels interessats quan s'estimi que infringeixen manifestament la llei, quan circumstàncies sobrevingudes que afectin una situació jurídica particular posin de manifest la improcedència de l'acte dictat, o quan en la tramitació del procediment s'hagi produït indefensió als interessats.
El procediment de revocació s'iniciarà exclusivament d'ofici, sens perjudici que els interessats puguin promoure la seva iniciació per l'Ajuntament, mitjançant un escrit que dirigiran a l'òrgan que va dictar l'acte. La revocació serà possible mentre no hagi transcorregut el termini de prescripció.
2. Es rectificaran en qualsevol moment, d'ofici o a instància de l'interessat, els errors materials, de fet i els aritmètics, sempre que no hagin transcorregut quatre anys des que es va dictar l'acte objecte de rectificació.
Tramitat l'expedient en què es justifiqui la necessitat de procedir a la rectificació, el servei competent formularà proposta d'acord rectificatori, que, haurà de ser aprovada pel mateix òrgan que va dictar l'acte objecte de rectificació.

CAPÍTOL VI - SUSPENSÍO DEL PROCEDIMENT**ARTICLE 25 - Suspensió per interposició de recursos**

1. La interposició de recursos administratius no requereix el pagament previ de la quantitat exigida; això no obstant, la interposició del recurs no aturarà l'acció administrativa per a la cobrança llevat que l'interessat sol·liciti la suspensió del procediment, supòsit en què serà indispensable aportar una garantia que cobreixi el total del deute, els interessos de demora que generi la suspensió i els recàrrecs que resultin procedents en el moment en què es sol·licita la suspensió.
2. No obstant el que es disposa al punt anterior, l'òrgan competent per resoldre el recurs podrà suspendre, d'ofici o a sol·licitud del recurrent, l'execució de l'acte recorregut quan concorri alguna de les circumstàncies següents:
 - a) Que l'execució pugui causar perjudicis d'impossible o difícil reparació
 - b) Que la impugnació es fonamenti en una causa de nul·litat de ple dret.
3. Quan hagi estat resolt el recurs de reposició interposat en període voluntari en sentit desestimatori es notificarà a l'interessat concedint-li termini per pagar en període voluntari, en els termes següents:

OFO.0 GESTIÓ, INSPECCIÓ I RECAPTACIÓ DELS INGRESSOS DE DRET PÚBLIC MUNICIPAL

- Si la resolució es notifica en la primera quinzena del mes, el deute es podrà satisfer fins el dia 20 del mes posterior, o l'immediat hàbil posterior.
 - Si la resolució es notifica entre els dies 16 i últim de cada mes, el deute es podrà satisfer fins el dia 5 del segon mes posterior, o l'immediat hàbil posterior.
4. Quan de la resolució del recurs, es derivi l'obligació de modificar la liquidació, el deute resultant podrà ser satisfet en els mateixos terminis establerts en el punt anterior.
 5. Quan l'Ajuntament conegui de la desestimació d'un recurs contenciós administratiu contra una liquidació que es troba en període de pagament voluntari, haurà de notificar el deute resultant comprensiu del principal més els interessos de demora acreditats en el període de suspensió i concedir període per efectuar el pagament, determinat segons el previst al punt tercer.
Quan el deute suspès es trobés en via de constrenyiment, abans de continuar les actuacions executives contra el patrimoni del deutor, se li requerirà el pagament del deute suspès més els interessos de demora acreditats durant els temps de la suspensió.
 6. Quan l'execució de l'acte hagués estat suspesa, un cop conclosa la via administrativa, els òrgans de recaptació no iniciaran o, en el seu cas, reiniciaran les actuacions del procediment de constrenyiment mentre no finalitzi el termini per interposar el recurs contenciós administratiu, sempre que la vigència i eficàcia de la caució aportada es mantingui fins llavors. Si durant aquest termini l'interessat comunicués a aquest òrgan la interposició del recurs amb petició de suspensió i oferiment de caució per garantir el pagament del deute, es mantindrà la paralització del procediment en tant conservi la seva vigència i eficàcia la garantia aportada en via administrativa. El procediment es reiniciarà o suspèndrà a resultes de la decisió que adopti l'òrgan judicial.
 7. Es podrà concedir la suspensió parcial quan la impugnació afecti només a elements tributaris clarament individualitzats, la incidència dels quals en la determinació del deute tributari resulti quantificable.
En aquest cas, l'import de la garantia només haurà de cobrir el deute suspès.

ARTICLE 26 - Altres supòsits de suspensió

1. Dins del procediment recaptatori, es poden originar altres supòsits de suspensió quan s'hagi sol·licitat ajornament dels deutes, o s'hagi interposat tercera de domini.
2. Caldrà paralitzar el procediment quan l'interessat ho sol·liciti si demostra l'existència d'alguna de les circumstàncies següents:
 - a) Que ha existit error material, aritmètic o de fet en la determinació del deute.
 - b) Que el deute ha estat ingressat, condonat, compensat, suspès o ajornat.
3. Fins que la liquidació del deute tributari executat sigui ferma en via administrativa i judicial, no es podrà procedir a l'alienació dels béns i drets embargats en el curs del procediment de constrenyiment, llevat que es tractés de supòsits de força major, béns peribles, béns en els que existeixi un risc de pèrdua imminent de valor o quan el contribuent sol·liciti de forma expressa la seva alienació.
4. Quan la recaptació dels ingressos municipals hagi estat delegada en la Diputació de Tarragona la suspensió i, si s'escau, paralització del procediment correspondrà a BASE.

ARTICLE 27 - Garanties

1. La garantia a dipositar per obtenir la suspensió del procediment serà la suma del deute tributari acreditat en la data de la suspensió més els interessos de demora que puguin originar-se durant el període de suspensió i els recàrrecs que procedeixin en el moment en què es sol·licita la suspensió.
2. Les garanties necessàries per tal d'obtenir la suspensió automàtica, seran exclusivament les següents:
 - a) Diner efectiu o valors públics, els quals podran dipositar-se en la Caixa General de Dipòsits, en la Tresoreria Municipal o en la Tresoreria de BASE.
 - b) Aval o fiança de caràcter solidari prestat per entitat de crèdit o societat de garantia recíproca o certificat d'assegurança de caució.
 - c) Altres mitjans que es considerin suficients, quan es provi les dificultats per aportar la garantia en qualsevol de les formes ressenyades. La suficiència de la garantia en aquest cas haurà de ser valorada per la Intervenció.

OFO.0 GESTIÓ, INSPECCIÓ I RECAPTACIÓ DELS INGRESSOS DE DRET PÚBLIC MUNICIPAL

3. En casos molt qualificats i excepcionals, podrà acordar-se per l'Alcaldia o òrgan delegat, a instància de part, la suspensió del procediment, sense prestació de cap garantia, quan el recurrent al·legui i justifiqui la impossibilitat de prestar-la.
4. Respecte a les garanties que hauran de prestar-se en els supòsits d'ajornaments i fraccionaments de pagament, serà d'aplicació el que preveu l'article 43 d'aquesta Ordenança.

CAPÍTOL VII - DEVOLUCIÓ D'INGRESSOS INDEGUTS**ARTICLE 28 - Iniciació de l'expedient**

1. Amb caràcter general, el procediment s'iniciarà a instància de l'interessat, qui haurà de fonamentar el seu dret i aportar el comprovant d'haver satisfet el deute.
2. Si la recaptació del recurs origen de la devolució que es sol·licita ha estat delegada en la Diputació de Tarragona, la sol·licitud es formularà per escrit o personalment a qualsevol de les oficines de BASE.
3. Podrà acordar-se d'ofici la devolució en els supòsits següents:
 - a) Quan després de haver-se satisfet una liquidació tributària, aquesta sigui anul·lada.
 - b) Quan es verifiqui la duplicitat del pagament.
4. Tanmateix, no caldrà l'aportació dels comprovants de pagament quan l'Ajuntament pugui comprovar l'efectivitat del pagament.

ARTICLE 29 - Quantia de la devolució

1. Quan es dicti acte administratiu d'anul·lació, total o parcial, d'una liquidació que havia estat ingressada, es reconeixerà d'ofici el dret de l'interessat a percebre interessos de demora, sempre que es tracti d'un ingrés indegut.
La base de càlcul serà l'import ingressat indegudament; conseqüentment, en supòsits d'anul·lació parcial de la liquidació, els interessos de demora s'acreditaran en raó a la part de liquidació anul·lada.
2. El còmput del període de demora en tot cas comprendrà el temps transcorregut des del dia en què es va fer l'ingrés fins la data en què es fa la proposta de pagament.
3. El pagament efectiu haurà de produir-se en el termini de tres mesos des de la data de la proposta de pagament, que coincidirà amb la data de la resolució que acordi la devolució.
Respecte als tipus d'interès, s'aplicarà el vigent al llarg del període segons el que preveu l'article 26.6 de la LGT. Conseqüentment, si s'hagués modificat caldrà periodificar i aplicar a cada any o fracció el tipus d'interès de demora fixat per a l'exercici per la Llei de pressupostos de l'Estat.
4. Quan es declari indegut l'ingrés pel concepte de recàrrec de constrenyiment bé perquè s'ha anul·lat la liquidació de la quota o bé perquè no resultava procedent exigir el recàrrec, es tornarà el recàrrec i es liquidaran interessos de demora sobre aqueixa quantia.
5. En particular, i als efectes del que s'estableix als articles 31 i 224.1 de la LGT, tenen la condició d'ingressos deguts els efectuats com a conseqüència d'aplicar els valors cadastrals determinats per la Gerència del Cadastre, segons la Llei reguladora del Cadastre Immobiliari.
Sense perjudici del que disposa aquest apartat, quan el valor cadastral s'anul·li per un procediment de rectificació d'errades materials, es tornarà l'import ingressat incrementat amb els corresponents interessos de demora.

ARTICLE 30 - Reintegrament del cost de les garanties

1. Els expedients de reintegrament del cost de les garanties dipositades per suspendre un procediment mentre resta pendent de resolució un recurs, en via administrativa o judicial, s'iniciaran a instància de l'interessat.
Amb el reintegrament dels cost de les garanties que en el seu cas resulti procedent, s'abonarà l'interès legal vigent que s'hagi meritat des de la data acreditada en què s'hagués incorregut en els costos esmentats fins la data en què s'ordeni el pagament.
2. Les dades necessàries que haurà de facilitar el contribuent perquè puguin resoldre's adequadament aquestes sol·licituds, així com per efectuar, en el seu cas, el reintegrament que correspongui, seran les següents:

OFO.0 GESTIÓ, INSPECCIÓ I RECAPTACIÓ DELS INGRESSOS DE DRET PÚBLIC MUNICIPAL

- a) Nom i cognoms o denominació social, si es tracta de persona jurídica, número d'identificació fiscal, i domicili de l'interessat.
 - b) Resolució, administrativa o judicial, per la qual es declara improcedent total o parcialment l'acte administratiu impugnat l'execució del qual es va suspendre, així com testimoni o certificació acreditativa de la fermesa d'aquella.
 - c) Cost de les garanties el reintegrament de les quals es sol·licita, adjuntant com documents acreditatius en el supòsit d'aval atorgats per entitats de dipòsit o societats de garantia recíproca, certificació de l'entitat avalista de les comissions efectivament percebudes per formalització i manteniment de l'aval.
 - d) Declaració expressa del mitjà escollit pel qual hagi d'efectuar-se el reintegrament, podent optar per:
 - Transferència bancària, indicant el número de codi IBAN i les dades identificatives de l'Entitat de crèdit o bancària, mitjançant el corresponent certificat.
 - Compensació en els termes previstos en el Reglament General de Recaptació.
3. Si l'escrit d'iniciació no reuneix les dades expressades o no adjuntés la documentació precisa, es requerirà l'interessat per a la seva esmena en un termini de deu dies.
4. Els pagaments realitzats per BASE pels conceptes de devolució d'ingressos indeguts i d'indemnització per costos d'aval es faran per compte d'aquest Ajuntament quan es refereixin als ingressos de titularitat municipal.
El seu import degudament justificat, serà aplicat en el primer comunicat comptable que es trameti amb posterioritat a la materialització del pagament.

SUBSECCIÓ II - GESTIÓ DE CRÈDITS NO TRIBUTARIS**CAPÍTOL I - PREUS PÚBLICS****ARTICLE 31 - Recaptació dels preus públics**

1. Es podran exigir preus públics per la prestació de serveis o realització d'activitats de competència local que hagin estat sol·licitades pels interessats, sempre que concorrin les dues condicions següents:
 - a) La recepció del servei és voluntària per a l'interessat, perquè no resulta imprescindible per a la seva vida privada o social.
 - b) El servei es presta efectivament pel sector privat, dins del terme municipal propi de l'Ajuntament que exigeix el preu.
2. En l'àmbit i amb l'abast de la corresponent delegació, BASE recaptarà els preus públics quan així ho hagi acordat l'Ajuntament.

CAPÍTOL II - MULTES DE CIRCULACIÓ**ARTICLE 32 - Denúncies**

1. En els procediments iniciats per l'òrgan municipal competent a conseqüència de presumptes infraccions als preceptes de la Llei sobre trànsit, circulació de vehicles a motor i seguretat viària (RDL 339/1990, de 2 de març modificat per la Llei 19/2001, de 19 de desembre) i els seus reglaments de desenvolupament, es tipificaran les infraccions i les sancions establert a la normativa sobre seguretat vial vigent en cada moment.
2. Quan l'Ajuntament hagi delegat en la Diputació de Tarragona la recaptació de les multes, traslladarà a BASE mitjançant gravació directa en la seva base de dades dels elements identificatius del vehicle i la infracció.
3. BASE processarà la informació obtinguda de l'Ajuntament i la completarà amb les dades necessàries, relatives al titular i al vehicle, per tal d'editar la notificació de la denúncia.
4. A la notificació de la denúncia es farà constar que si el titular del vehicle no n'era el conductor en el moment de la infracció, està obligat a comunicar a BASE o l'Ajuntament la identitat de l'infractor en el termini de quinze dies. L'incompliment d'aquesta obligació pot ser sancionat com a falta greu.

OFO.0 GESTIÓ, INSPECCIÓ I RECAPTACIÓ DELS INGRESSOS DE DRET PÚBLIC MUNICIPAL

5. La notificació de la denúncia es practicarà per BASE segons el procediment establert a la seva Ordenança general i en tot cas d'acord amb el que preceptua la legislació estatal de general aplicació.

ARTICLE 33 - Al·legacions

1. De conformitat amb el que preveu l'article 79 de la Llei de seguretat viària, poden formular-se al·legacions davant de l'Ajuntament en el termini de quinze dies, comptats a partir del següent a la notificació de la denúncia.
2. Vistes les al·legacions presentades i els informes dels denunciants, quan siguin preceptius, l'òrgan instructor de l'Ajuntament elevarà proposta de resolució a aquell que tingui la potestat sancionadora.
3. Quan, a la vista de les al·legacions presentades, l'Ajuntament consideri que procedeix l'anul·lació o la suspensió d'actuacions, ho comunicarà a BASE, a fi que no continuï el procediment recaptatori. Tal comunicació es realitzarà mitjançant gravació directa pels tècnics municipals de les modificacions amb incidència en la tramitació dels expedients sancionadors.
4. Quan no s'haguessin formulat al·legacions o haguessin estat desestimades, l'òrgan municipal competent dictarà la resolució sancionadora que correspongui. Amb aquesta finalitat, BASE notificarà telemàticament a l'Ajuntament la relació d'expedients, relatius a una denúncia de trànsit, la multa de la qual no està suspensa, anul·lada, pagada, ni afectada per cap incidència. La comunicació de BASE es produirà mitjançant remissió d'un arxiu signat electrònicament de mode que resta garantida la integritat i confidencialitat de la comunicació.
5. Un cop hagi estat dictada la resolució sancionadora per l'Alcalde o òrgan delegat, des de l'Ajuntament es trametrà a BASE relació dels expedients, mitjançant remissió de l'arxiu corresponent, signat electrònicament.

ARTICLE 34- Imposició de sancions

1. Quan no s'haguessin formulat al·legacions o haguessin estat desestimades, l'òrgan municipal competent dictarà la resolució sancionadora que correspongui, atenent als terminis que, sobre prescripció d'accions i caducitat dels procediments, preveuen les normes sectorials d'aplicació. Amb aquesta finalitat, BASE remetrà a l'Ajuntament relacions dels seus expedients sancionadors no afectats per acords d'anul·lació o suspensió i quan l'import de les multes que s'hi proposen no hagi estat satisfet en el període concedit a l'efecte. La transmissió d'aquestes dades podrà efectuar-se per mitjans telemàtics, remetent un arxiu informàtic signat electrònicament. Així mateix, la signatura electrònica de les resolucions sancionadores per l'Alcalde tindrà la mateixa eficàcia que la signatura manuscrita.
2. Contra les sancions imposades, es podrà formular recurs de reposició preceptiu, davant l'Alcaldia, en el termini d'un mes comptat des del dia següent al de la seva notificació. El recurs s'entendrà desestimat quan hagi transcorregut un mes des de la seva interposició sense que s'hagi notificat resolució expressa.
3. Seran executives les resolucions sancionadores dictades per l'òrgan municipal competent quan siguin fermes en via administrativa. Seran fermes en via administrativa:
 - a) Les sancions que no hagin estat impugnades en temps i forma.
 - b) Les sancions impugnades en via administrativa quan hagi estat resolt el recurs formulat contra la sanció, en els termes establerts a l'apartat anterior.

ARTICLE 35 - Pagament de la multa

1. Les multes es poden pagar amb reducció del 50 % si es satisfan en el moment de la denúncia o dins el termini de vint dies naturals següents al de la seva notificació.
2. Vençut el termini d'ingrés de pagament voluntari sense que s'hagi satisfet la multa, la seva exacció es portarà a terme pel procediment de constrenyiment i es meritran els recàrrecs del període executiu previstos a l'article 28 de la LGT sobre l'import nominal de la multa, i els interessos de demora.

OFO.0 GESTIÓ, INSPECCIÓ I RECAPTACIÓ DELS INGRESSOS DE DRET PÚBLIC MUNICIPAL

3. Els recursos que puguin formular-se contra actuacions del procediment recaptatori de les multes, es resoldran pels òrgans competents de BASE.
4. Les multes es podran satisfer en entitat bancària col·laboradora, per telèfon trucant al Servei d'Atenció Telefònica de BASE o per internet en la seu electrònica de BASE.
5. Els titulars dels vehicles amb els que s'hagi comès una infracció seran responsables subsidiaris en cas de impagament de la multa, llevat dels supòsits següents:
 - a) Robatori o altre ús que acrediti que el vehicle fou utilitzat en contra de la voluntat del titular.
 - b) Quan el titular sigui una empresa de lloguer sens conductor.
 - c) Quan el vehicle tingui assignat un arrendatari a llarg termini, o un conductor habitual; en aquests casos, la responsabilitat recaurà sobre l'arrendatari o el conductor habitual.

ARTICLE 36 – Prescripció de la multa

1. El termini de prescripció de les infraccions lleus és de tres mesos i de sis mesos per a les infraccions greus i molt greus.
El termini de prescripció es compta a partir del dia en què els fets s'hagin comès. La prescripció s'interromp per qualsevol actuació administrativa de la que tingui coneixement el denunciador, o estigui encaminada a esbrinar la seva identitat o domicili i es practiqui amb projecció externa a la dependència en què s'origini.
2. El termini de prescripció de les sancions consistents en multa pecuniària és de quatre anys. El còmput i la interrupció del termini de prescripció del dret de l'Administració per exigir el pagament de les multes es regiran pel que disposa la LGT.
3. Si no hagués recaigut la resolució sancionadora transcorregut un any des de l'inici del procediment, es produirà la seva caducitat i es procedirà a l'arxiu de les actuacions, a sol·licitud de l'interessat o d'ofici per l'òrgan que dictà la resolució.

Article 37 - Resolució de recursos en via administrativa

1. Contra la provisió de constreyniment dictada pel Tresorer es pot interposar recurs de reposició davant el mateix òrgan en el termini d'un mes des de la recepció de la notificació.
Transcorregut un mes des de la seva interposició sense que recaigui resolució, es podrà entendre desestimat i restarà expedita la via contenciosa administrativa.
2. Es desestimarà el recurs quan les al·legacions de l'interessat no siguin coincidents amb algun dels motius taxats reglamentàriament per a impugnar el procediment de constreyniment, sempre que no hi hagi indicis racionals de nul·litat del procediment.
No obstant el previst en el punt anterior, per tal de respectar el principi de personalitat de la infracció previst a l'Article 72.1 de la Llei de seguretat viària, s'estimarà el recurs quan concorrin alguna de les següents circumstàncies:
 - a) Quan l'interessat que figuri com a titular en el Registre de Trànsit al·legui que no era el conductor en el moment de la infracció i a més acrediti haver presentat a Trànsit, amb data anterior a aquella, la corresponent declaració degudament tramitada de canvi de propietari
 - b) Quan de les al·legacions i proves aportades per l'interessat i de les dades reflectides en el butlletí de denúncia en poder de l'ajuntament es desprengui de forma clara que hi va haver error en la identificació del vehicle amb què es va cometre la infracció
3. Es desestimarà el recurs formulat per qui figuri com a titular en el Registre de Trànsit, fonamentat en no ésser el conductor responsable de la infracció quan, tenint coneixement de la instrucció del procediment d'acord amb les previsions d'aquesta Ordenança per a la pràctica de les notificacions, no hagués formulat cap objecció en el període d'al·legacions.

SECCIÓ IV - RECAPTACIÓ**ARTICLE 38 - Òrgans de recaptació**

1. La gestió recaptatòria dels crèdits tributaris o altres ingressos de dret públic correspon a la Tresoreria municipal, i la portaran a terme els diferents serveis gestors de cada ingrés públic. La tramitació dels

OFO.0 GESTIÓ, INSPECCIÓ I RECAPTACIÓ DELS INGRESSOS DE DRET PÚBLIC MUNICIPAL

expedients es farà segons el que preveu aquesta Ordenança General i les ordenances fiscals de cada tribut.

2. Quan hagi estat delegada en la Diputació de Tarragona la portaran a terme els serveis centrals i perifèrics de BASE, i correspondrà als òrgans i al personal que hi és adscrit l'exercici de competències i funcions segons el que es preveu en el seu Reglament orgànic i funcional. La tramitació dels expedients de recaptació es farà segons el que preveu la seva Ordenança General.

ARTICLE 39 - Obligats al pagament

1. En primer lloc, estan obligats al pagament com a deutors principals, entre d'altres:
 - a) els subjectes passius dels tributs, siguin contribuents o substituïts
 - b) els successors
 - c) els infractors, per les sancions pecuniàries.
2. Si els deutors principals, referits al punt anterior, no compleixen la seva obligació, estaran obligats al pagament els subjectes següents:
 - a) els responsables solidaris
 - b) els responsables subsidiaris, prèvia declaració de fallits dels deutors principals.
3. Quan siguin dos o més els responsables solidaris o subsidiaris d'un mateix deute, aquest podrà exigir-se íntegrament a qualsevol d'ells.

ARTICLE 40 - Responsables solidaris i subsidiaris

1. En els supòsits de responsabilitat solidària previstos per les lleis, quan hagi transcorregut el període voluntari de pagament sense que el deutor principal hagi satisfet el deute, se'n podrà reclamar als responsables solidaris el pagament.
2. Respondran solidàriament del deute tributari les persones següents o entitats:
 - a) Les que siguin causants o col·laborin activament en la realització d'una infracció tributària. La seva responsabilitat s'estén a la sanció.
 - b) Els partícips o cotitulars de les entitats a què es refereix l'article 35.4 de la LGT, en proporció a les seves respectives participacions.
 - c) Els que succeeixin per qualsevol concepte en la titularitat d'explotacions econòmiques, per les obligacions tributàries concretes per l'anterior titular i derivades del seu exercici.
S'exceptuen de responsabilitat:
 - a) Les adquisicions efectuades en un procediment concursal.
 - b) Les adquisicions d'elements aïllats, llevat que les esmentades adquisicions, realitzades per una o diverses persones o entitats, permetin continuar l'explotació o activitat.
3. Igualment, també seran responsables solidaris del pagament del deute tributari pendent, fins l'import del valor dels béns o drets que s'haguessin pogut embargar o alienar, les següents persones i entitats:
 - a) Les que siguin causats o col·laborin en l'ocultació o transmissió de béns o drets de l'obligat al pagament amb la finalitat d'impedir l'actuació de l'Administració tributària.
 - b) Les que, per culpa o negligència, incompleixin les ordres d'embargament.
 - c) Les que, amb coneixement de l'embargament, la mesura cautelar o la constitució de la garantia, col·laborin o consentin en l'aixecament dels béns o drets embargats o d'aquells béns o drets sobre els que s'hagués constituït la mesura cautelar o la garantia.
 - d) Les persones o entitats dipositàries dels béns del deutor que, un cop rebuda la notificació de l'embargament, col·laborin o consentin en l'aixecament d'aquests.
4. Respondran subsidiàriament del deute tributari, els administradors de fet o de dret de les persones jurídiques que no haguessin realitzat els actes necessaris de la seva incumbència per al compliment de les obligacions tributàries fins els límits següents:
 - a) Quan s'ha comès infraccions tributàries respondran del deute tributari pendent i de les sancions.
 - b) En supòsits de cessament de les activitats, per les obligacions tributàries meritades, que es trobin pendents en la data de cessament, sempre que no haguessin fet el necessari per al seu pagament o haguessin adoptat acords o pres mesures causants de la manca de pagament.
 - c) Els adquirents de béns afectes per llei al pagament del deute tributari.

OFO.0 GESTIÓ, INSPECCIÓ I RECAPTACIÓ DELS INGRESSOS DE DRET PÚBLIC MUNICIPAL

5. La responsabilitat s'exigirà en tot cas en els termes i d'acord amb el procediment previst a LGT.
6. Els procediments de derivació de responsabilitat que hagin de tramitar-se per tal d'exigir als responsables determinats en aquest article, i en els següents, el pagament dels tributs, es tramitarà per BASE, quan es tracti d'ingressos la recaptació dels quals s'ha delegat en la Diputació.

ARTICLE 41 - Successors en els deutes tributaris

1. A la mort dels obligats tributaris, les obligacions tributàries pendents es transmetran als hereus i legataris, amb les limitacions resultants de la legislació civil, pel que fa a l'adquisició de l'herència. Podran transmetre's els deutes acreditats en la data de mort del causant, encara que no estiguin liquidats.
No es transmetran les sancions.
2. Les obligacions tributàries pendents de les societats i entitats amb personalitat jurídica dissoltes i liquidades es transmetran als socis, copartípcis o cotitulars, que quedaran obligats solidàriament fins els límits següents:
 - a) Quan no existeixi limitació de responsabilitat patrimonial, la quantia íntegra dels deutes pendents.
 - b) Quan legalment s'hagi limitat la responsabilitat, el valor de la quota de liquidació que els correspongui.
Podran transmetre's els deutes acreditats en la data d'extinció de la personalitat jurídica de la societat o entitat, encara que no estiguin liquidats.
3. Les obligacions tributàries pendents de les societats mercantils, en supòsits d'extinció o dissolució sense liquidació, es transmetran a les persones o entitats que succeeixin, o siguin beneficiàries de l'operació. Aquesta previsió també serà aplicable a qualsevol supòsit de cessió global de l'actiu i passiu d'una societat mercantil.
4. Les obligacions tributàries pendents de les fundacions, o entitats a què es refereix l'article 35.4 de LGT, en cas de dissolució de les mateixes, es transmetran als destinataris dels béns i drets de les fundacions, o als partípcis o cotitulars de dites entitats.
5. Les sancions que procedeixin per les infraccions comeses per les societats i entitats a les quals es refereixen els apartats 2, 3, 4 del present article s'exigiran als successors d'aquelles, fins al límit del valor de la quota de liquidació que els correspongui.

ARTICLE 42 - Altres responsabilitats

1. Quan la utilització privativa o l'aprofitament especial del domini públic local, degudament autoritzada, origini la destrucció o deteriorament dels béns públics, el beneficiari, sense perjudici del pagament de la taxa que correspongui, estarà obligat al reintegrament del cost total de les respectives despeses de reconstrucció o reparació.
Si els danys fossin irreparables, l'Ajuntament serà indemnitzat en quantia igual al valor dels béns destruïts o l'import del deteriorament dels danys.
2. L'Ajuntament no podrà condonar total ni parcialment les indemnitzacions i reintegraments a què es refereix el present article.

ARTICLE 43 - Ajornaments i fraccionaments

1. Quan s'hagi delegat la recaptació dels ingressos en la Diputació de Tarragona la concessió i denegació dels ajornaments i fraccionaments correspondrà a BASE qui actuarà segons allò previst a la seva Ordenança General. Si s'hagués de resoldre amb altres criteris que els fixats anteriorment, caldrà l'expressa autorització de l'Ajuntament mitjançant resolució de l'Alcalde o òrgan delegat.
2. Per a supòsits diferents dels referits al punt anterior, correspondrà la resolució de la sol·licitud a l'Alcalde o òrgan delegat.
3. La sol·licitud d'ajornament o fraccionament de pagament es podrà presentar dins dels següents terminis:
 - a) Deutes en període voluntari: abans de la finalització del període voluntari fixat per a cadascun d'aquests.

OF0.0 GESTIÓ, INSPECCIÓ I RECAPTACIÓ DELS INGRESSOS DE DRET PÚBLIC MUNICIPAL

- b) Deutes en període executiu: en qualsevol moment abans de la notificació de l'acord d'alienació dels béns embargats.
4. La sol·licitud ha de contenir les següents dades:
- a) Nom i cognoms o raó social, número d'identificació fiscal i domicili del sol·licitant, i, si és el cas, de la persona que el representa amb l'acreditació documental del poder de representació.
 - b) Deute per al qual sol·licita l'ajornament o fraccionament de pagament, indicant-ne l'import, el concepte i la data de finalització del termini d'ingrés en període voluntari.
 - c) Motiu de la petició i ajornament o fraccionament proposat.
 - d) Documentació acreditativa de la manca de liquiditat o referent a la situació financera:
 - d.1 Fotocòpia de la declaració de l'impost sobre la renda de les persones físiques de la unitat familiar o declaració de l'impost de societats del darrer any.
 - d.2 Fotocòpia de la pensió, subsidi o prestació d'atur.
 - d.3 Qualsevol altre document o justificant que es consideri oportú per avaluar la situació econòmica financera del sol·licitant.
 - e) Mandat de domiciliació bancària (SEPA).
 - f) Garantia que ofereix.
5. Serà condició per atorgar l'ajornament o fraccionament la domiciliació dels pagaments.
6. Els sol·licitants poden demanar un ajornament o fraccionament dels seus deutes. Els terminis dels ajornaments o fraccionaments queden supeditats al següent barem:
- a) 6 mesos: quan l'import no sigui superior a 1.000 €
 - b) 12 mesos: quan l'import estigui entre 1.000,01 i 3.000 €.
 - c) 18 mesos: quan l'import estigui entre 3.000,01 i 6.000 €.
 - d) 24 mesos: quan l'import sigui superior a 6.000 €
 - e) Els ajornaments i fraccionaments que se sol·licitin per a períodes més llargs s'avaluaran tenint en compte les característiques i repercussions que suposin per a la hisenda municipal. En cap cas el termini d'ajornament o fraccionament serà superior als 48 mesos.
- L'import del deute a ajornar o fraccionar haurà de ser superior a 100 €, per raons de cost i eficàcia.
7. L'acord de concessió especificarà la garantia que el sol·licitant haurà d'aportar o, si escau, la dispensa d'aquesta obligació. En concret, s'estableix el següent règim de garanties:
- a) Per a deutes fins a 6.000€ no s'exigirà garantia.
 - b) Per a deutes superiors a 6.000€ s'exigirà garantia, que es podrà prestar mitjançant aval bancari solidari d'entitat de crèdit o societat de garantia recíproca o certificat d'assegurança de caució. Acompanyarà la sol·licitud el compromís exprés i irrevocable de formalitzar-ho si es concedeix l'ajornament o fraccionament.
Quan es justifiqui que no és possible obtenir l'esmentat aval, o que es compromet seriosament la viabilitat de l'empresa es podran acceptar altres garanties que es considerin suficients econòmicament i jurídicament.
8. La garantia haurà d'aportar-se en el termini de dos mesos següents al de la notificació de l'acord de concessió, l'eficàcia de la qual quedarà condicionada a dita aportació.
9. La garantia haurà de cobrir l'import del deute en període voluntari, els interessos de demora que generi l'ajornament i un 25 per 100 de la suma d'ambdues partides.
10. L'òrgan competent podrà dispensar totalment o parcialment de la prestació de les garanties exigibles quan el deutor no disposi de mitjans suficients per garantir el deute i l'execució del seu patrimoni pogués afectar el manteniment de la capacitat productiva i del nivell d'ocupació de l'activitat econòmica respectiva, sempre que no suposi un greu impacte en els interessos de la hisenda pública.

ARTICLE 44 - Prescripció

1. Prescriuran als quatre anys:
- a) El dret de l'Administració per determinar el deute tributari, mitjançant l'oportuna liquidació.
 - b) L'acció per exigir el pagament dels deutes tributaris liquidats i autoliquidats.
 - c) L'acció per imposar sancions tributàries.
 - d) El dret a la devolució d'ingressos indeguts i el reembossament del cost de les garanties.

OFO.0 GESTIÓ, INSPECCIÓ I RECAPTACIÓ DELS INGRESSOS DE DRET PÚBLIC MUNICIPAL

2. El termini de prescripció dels deutes no tributaris es determinarà d'acord amb la normativa particular que en reguli la gestió del corresponent ingrés.
3. El termini de prescripció s'interromprà en els casos i termes previstos a l'article 68 de la LGT.
4. Produïda la interrupció, s'iniciarà de nou el còmput del termini de prescripció a partir de la data de l'última actuació de l'obligat al pagament o de l'Administració.
Interromput el termini de prescripció, la interrupció afecta tots els obligats al pagament.

ARTICLE 45 - Compensació

1. Podran compensar-se els deutes a favor de l'Ajuntament que es trobin en fase de gestió recaptatòria, tant en voluntària com en executiva, amb les obligacions reconegudes per part d'aquell i a favor del deutor.
2. Quan la compensació afecti deutes en període voluntari, serà necessari que la sol·liciti el deutor, mitjançant la identificació del deute tributari i del crèdit reconegut per l'Ajuntament.
3. Quan els deutes es trobin en període executiu, l'Alcalde o òrgan delegat ordenarà la compensació, que es practicarà d'ofici i serà notificada al deutor.

ARTICLE 46 - Compensació i extinció de deutes de les entitats de dret públic mitjançant deduccions sobre transferències.

1. Els deutes a favor de l'Ajuntament, quan el deutor sigui un ens territorial, un organisme autònom, la Seguretat Social o una entitat de dret públic, l'activitat dels quals no es regeixi per l'ordenament privat, seran compensables d'ofici, una vegada transcorregut el termini d'ingrés en període voluntari.
2. Així mateix, els deutes vençuts, líquids i exigibles que l'Estat, les Comunitats Autònomes, entitats locals i demés entitats de dret públic tinguin amb l'Ajuntament podran extingir-se amb les deduccions sobre les quantitats que l'Administració de l'Estat, de les Comunitats Autònomes o dels Ens locals corresponents hagin de transferir a les referides entitats deutores.
3. Quan no sigui possible aplicar la compensació com a mitjà d'extinció dels deutes de les entitats públiques ressenyades anteriorment, en no tenir aquestes cap crèdit contra l'Ajuntament, cas que s'hagin delegat les funcions de recaptació en la Diputació de Tarragona, el tresorer municipal traslladarà a l'Assessoria Jurídica de BASE el conjunt de les seves actuacions.
4. L'Assessoria Jurídica, després d'examinar la naturalesa del deute i del deutor i el desenvolupament de la tramitació de l'expedient, elaborarà la proposta d'actuació que correspongui.
5. Acreditada la impossibilitat de la compensació de les obligacions pecuniàries per part dels Ens deutors dels Municipis, BASE investigarà l'existència de béns patrimonials, a l'efecte d'ordenar la seva execució si resultés imprescindible per a la realització del crèdit municipal.
6. Les actuacions que, si escau, hagin de portar-se a terme seran aprovades per l'Alcalde, i de la seva resolució s'efectuarà notificació formal a l'entitat deutora.

ARTICLE 47 - Situació d'insolvència

1. Són crèdits incobrables aquells que no puguin fer-se efectius en el procediment de gestió recaptatòria per resultar fallits els obligats al pagament, o per concórrer en els béns coneguts del deutor circumstàncies que els fan inembargables.
2. L'aprovació de l'expedient de declaració de crèdits incobrables d'ingressos és competència de l'Ajuntament. No obstant això, si el procediment recaptatori s'ha tramitat per BASE, correspondrà al mateix aprovar la proposta de crèdits incobrables, d'acord amb els criteris reflectits en la seva Ordenança General.
3. Quan s'hagin declarat fallits els obligats al pagament i els responsables, es declararan definitivament extingits els deutes, i podran ser rehabilitats en el termini de prescripció. El deute restarà definitivament extingit si no s'hagués rehabilitat en aquell termini.

SECCIÓ V - INSPECCIÓ**ARTICLE 48 - La inspecció tributària**

1. El Servei d'inspecció tributària té encomanades les funcions de comprovar i investigar el compliment acurat de les obligacions tributàries que estableix el sistema tributari local. L'exercici d'aquestes funcions comporta, si cal, regularitzar la situació tributària dels obligats mitjançant la pràctica d'una o més liquidacions.
2. En l'exercici d'aquestes funcions administratives, li correspon realitzar les actuacions següents:
 - a) Investigar els supòsits de fet de les obligacions tributàries per al descobriment dels que siguin ignorats per l'Administració tributària local.
 - b) Comprovar que hi ha veracitat i aplicació correcta de les normes en les declaracions i autoliquidacions que els obligats tributaris hagin presentat.
 - c) Comprovar que s'han ingressat efectivament els deutes tributaris que figurin als documents d'ingrés.
 - d) Practicar les liquidacions tributàries resultants de les seves actuacions de comprovació i investigació.
 - e) Verificar el compliment dels requisits exigits per a la concessió o gaudiment de qualsevol benefici o incentiu fiscal i devolucions tributàries.
 - f) Informar els subjectes passius i altres obligats tributaris sobre el contingut i naturalesa de les actuacions inspectores que s'iniciïn, sobre els drets i deures que els hi pertocuin, sobre les normes fiscals en general i sobre l'abast de les obligacions i drets que se'n derivin.
 - g) Totes les altres actuacions que dimanin dels particulars procediments de comprovació de tributs locals que la normativa estableixi en cada cas, procurant amb especial interès la correcta inclusió en els censos d'aquells subjectes passius que hi han de figurar.
 - h) Recercar la informació necessària perquè els òrgans de l'Administració tributària local puguin portar a terme les seves funcions.
 - i) Comprovar el valor dels drets, rendes, productes, béns, patrimonis, empreses i d'altres elements quan sigui necessari per determinar les obligacions tributàries.
 - j) Realitzar actuacions de comprovació limitada en els termes que estableixen els articles 136 a 140 de la LGT.
3. La inspecció dels tributs aplicarà, si cal, el règim d'infraccions i sancions establert en la LGT i en les disposicions que la desenvolupen, especialment l'ara vigent Reglament de règim sancionador tributari, en la mesura que sigui d'aplicació, o la disposició que el substitueixi, així com l'altra normativa que s'aprovi al respecte.

ARTICLE 49 - Personal inspector

1. Les actuacions de comprovació i investigació a què es refereix l'article anterior seran realitzades pels funcionaris del Servei d'inspecció, sota la immediata supervisió de qui en tingui la direcció, qui en dirigirà, impulsarà i coordinarà el funcionament, amb la preceptiva autorització de l'Alcalde.
2. Això no obstant, podran encomanar-se actuacions merament preparatòries o de comprovació o prova de fets o circumstàncies amb transcendència tributària a altres empleats públics que no tinguin la consideració de funcionaris.
3. Els funcionaris de la Inspecció seran considerats agents de l'autoritat quan portin a terme les funcions inspectores que els corresponguin. Les autoritats públiques hauran de prestar-los la protecció i l'auxili necessaris per a l'exercici de la funció inspectora.
4. Els funcionaris de la Inspecció actuaran sempre amb la màxima consideració i hauran de guardar sigil rigorós i observar secret estricte respecte dels assumptes que coneguin per raó del seu càrrec. La infracció d'aquests deures constituirà, en tot cas, falta administrativa greu.
5. L'Alcaldia proveirà el personal inspector d'un carnet o una altra identificació que l'acrediti per a l'exercici del seu treball.

ARTICLE 50 - Classes d'actuacions

1. Les actuacions inspectores podran ser:

OFO.0 GESTIÓ, INSPECCIÓ I RECAPTACIÓ DELS INGRESSOS DE DRET PÚBLIC MUNICIPAL

- a) De comprovació i investigació.
 - b) D'obtenció d'informació amb transcendència tributària.
 - c) De valoració.
 - d) D'informe i assessorament.
2. L'abast i el contingut d'aquestes actuacions es troben definits en el text refós de la Llei reguladora de les Hisendes locals, en la LGT i en les disposicions dictades per a desenvolupar-les, tal com disposa l'article 12.1 de la primera de les normes citades.
 3. L'exercici de les funcions pròpies de la Inspecció s'adequarà al corresponent pla de control tributari aprovat per l'Alcalde.

ARTICLE 51 - Lloc i temps de les actuacions

1. Les actuacions de comprovació i investigació podran desenvolupar-se indistintament, segons decideixi la inspecció:
 - a) Al lloc on el subjecte passiu tingui el seu domicili fiscal, o en aquell on el seu representant tingui el seu domicili, despatx o oficina.
 - b) Al lloc on es realitzin total o parcialment les activitats gravades.
 - c) Al lloc on existeixi alguna prova, al menys parcial, del fet imposable o dels pressupostos de fet de l'obligació tributària.
 - d) A les oficines de l'Ajuntament, quan els elements sobre els qual hagin de realitzar-se puguin ser-hi examinats.
2. La Inspecció determinarà en cada actuació el lloc on hagi de desenvolupar-se, cosa que es farà constar en la corresponent comunicació o diligència.
3. Les actuacions que es desenvolupin a les oficines municipals respectaran preferentment l'horari d'obertura al públic i, en tot, cas, la jornada de treball vigent. Si es fan als locals dels interessats hauran de respectar la jornada laboral d'oficina de l'activitat que hi es realitzi, sense perjudici de convenir, de mutu acord, que es facin en altres hores o dies.
4. En casos excepcionals, quan hi hagi un perill cert de desaparició d'elements de prova o quan l'expedient s'hagi d'enllestir amb una celeritat especial, l'alcalde podrà autoritzar que les actuacions inspectores es duguin a terme fora de la jornada laboral esmentada.
5. El temps de les actuacions es determinarà d'acord amb el que disposa al respecte la LGT i la normativa dictada per a desplegar-la.

ARTICLE 52 - Iniciació i desenvolupament del procediment d'inspecció

1. El procediment d'inspecció s'iniciarà:
 - a) D'ofici.
 - b) A petició de l'obligat tributari, perquè tinguin caràcter general respecte del tribut i, en el seu cas, períodes afectats, les actuacions de caràcter parcial en curs. La petició s'haurà de formular dins 15 dies comptadors des de la notificació d'inici d'actuacions i haurà de ser atesa en el termini dels sis mesos següents a la sol·licitud.
2. Les actuacions inspectores es podran iniciar mitjançant comunicació notificada degudament a l'obligat tributari o personant-se la Inspecció sense prèvia notificació en les empreses, oficines, dependències, instal·lacions o magatzems de aquell, i es desenvoluparan amb l'abast, les facultats i els efectes que estableixen la LGT i el Reglament general de la inspecció dels tributs.
3. Les actuacions del procediment d'inspecció tindran caràcter general en relació a l'obligació tributària i període comprovat, o caràcter parcial si no afecten la totalitat dels elements d'aquesta obligació. En aquest últim cas, si s'haguessin acabat amb una liquidació provisional, els fets hi regularitzats no podran tornar a ser objecte d'un nou procediment.
4. Els obligats tributaris amb capacitat d'obrar podran actuar per mitjà de representant, que haurà d'acreditar degudament aquesta condició per qualsevol mitjà vàlid en Dret que en deixi constància fidedigna. En aquest cas, les actuacions corresponents s'entendran realitzades amb l'obligat tributari, fins que aquest no revogui fefaentment la representació i n'hagi donat compte expressament a la Inspecció.

OFO.0 GESTIÓ, INSPECCIÓ I RECAPTACIÓ DELS INGRESSOS DE DRET PÚBLIC MUNICIPAL

5. El personal inspector podrà entrar a les finques, als locals de negoci i a qualsevol lloc on es desenvolupin activitats sotmeses a gravamen, existeixin béns subjectes a tributació, es produeixin fets imposables supòsits de fet de les obligacions tributàries o n'existeixi cap prova, quan es consideri necessari per a la pràctica de l'actuació inspectora. Si es tracta del domicili constitucionalment protegit d'un obligat tributari, caldrà el seu consentiment o l'oportuna autorització judicial.
6. En el desenvolupament de les funcions de comprovació i investigació, la Inspecció qualificarà els fets, actes o negocis realitzats per l'obligat tributari amb independència de la qualificació prèvia que aquest els hagués donat.
7. En el decurs de la comprovació és podrà examinar si concorren o no en els períodes afectats les condicions o els requisits exigits al seu dia per concedir o reconèixer qualsevol benefici fiscal. Si s'acredités que no hi concorren, la Inspecció podrà regularitzar la situació de l'obligat tributari sense necessitat de procedir a la revisió prèvia de l'acte originari de concessió o reconeixement.
8. Les actuacions de la inspecció dels tributs es documentaran en diligències, comunicacions, informes i actes. Les actes són els documents públics que estén la Inspecció amb la finalitat de recollir-hi els resultats de les seves actuacions, proposant-hi, a més, la regularització que s'escaigui o declarant que la situació tributària de l'obligat és correcta.
9. Als efectes del procediment d'inspecció, s'ha d'entendre que les referències a l'inspector en cap que es fan en la normativa estatal que sigui d'aplicació directa ho són a l'òrgan municipal que exerceixi aquesta funció i, en altre cas, a l'Alcalde.

ARTICLE 53 – Terminació de les actuacions inspectores

1. Les actuacions inspectores hauran de prosseguir fins al seu acabament, en un termini màxim de 12 mesos comptadors des de la notificació del seu inici fins que s'hagi d'entendre notificat l'acte administratiu resultant de les mateixes, sense tenir-hi en compte les dilacions imputables als interessats ni els períodes d'interrupció justificada. No obstant això, aquest termini es podrà perllongar motivadament per 12 mesos més si en el seu desenvolupament s'aprecia una complexitat especial o es descobreixen activitats empresarials o professionals no declarades.
2. Les actuacions inspectores es donaran per concloues quan, a judici de la Inspecció, s'hagin obtingut les dades i les proves necessàries per fonamentar-hi la regularització que calgui.
3. Les actes d'inspecció seran de conformitat, disconformitat o amb acord. Si l'obligat tributari o el seu representant es neguen a rebre o subscriure l'acta, aquesta es tramitarà pel procediment establert per a les de disconformitat.
4. Les actes que estengui la inspecció tributària municipal tindran el contingut, tramitació i efectes que estableixen els arts. 153, 155, 156 i 157 de la LGT, el vigent Reglament general de la inspecció dels tributs i la normativa que el substitueixi.
5. En qualsevol cas, i amb caràcter previ a la formalització de les actes de conformitat o disconformitat, es donarà audiència a l'obligat tributari perquè pugui al·legar tot allò que convingui al seu dret en relació amb la proposta que es vagi a formular.
6. En l'àmbit tributari municipal, l'autorització per subscriure un acta amb acord ha d'atorgar-se amb caràcter previ o simultani per l'òrgan competent per liquidar o, en altre cas, per l'Alcalde.

SECCIÓ VI – RÈGIM SANCIONADOR**ARTICLE 54 - Disposicions generals sobre infraccions i sancions tributàries**

1. En matèria de tributs locals serà d'aplicació el règim d'infraccions i sancions regulat en la LGT i en les disposicions que la desenvolupin i complementin. Fins que no s'aprovi un nou reglament es tindrà en compte especialment el que estableix el RD 2063/2004, de 15 d'octubre, pel qual s'aprova el Reglament general del règim sancionador tributari.
2. Seran subjectes infractors les persones físiques o jurídiques i les entitats esmentades a l'apartat 4 de l'article 35 de la LGT que realitzin les accions o omissions tipificades com a infraccions en les lleis, en el benentès que l'Administració hagi acreditat prèviament la seva responsabilitat en els fets imputats; si

OFO.0 GESTIÓ, INSPECCIÓ I RECAPTACIÓ DELS INGRESSOS DE DRET PÚBLIC MUNICIPAL

en una infracció tributària concorre més d'un subjecte infractor, tots quedaran obligats solidàriament al pagament de la sanció.

Qualsevol subjecte infractor tindrà la consideració de deutor principal.

3. Els obligats tributaris quedaran exempts de responsabilitat pels fets constitutius d'infracció tributària quan hagin estat realitzats pels qui no tinguin capacitat d'obrar en l'ordre tributari, quan hi concorri força major, quan derivin d'una decisió col·lectiva per als que no hi eren a la reunió on es va adoptar o per als que haguessin salvat el seu vot, quan adequin la seva actuació als criteris manifestats per l'Administració tributària competent en publicacions, comunicacions i contestacions a consultes tributàries, ja siguin pròpies o d'altres obligats, sempre que, en aquest últim cas, hi hagi una igualtat substancial entre les seves circumstàncies i les que va plantejar l'altre obligat, o quan siguin imputables a deficiències tècniques dels programes informàtics facilitats per la pròpia Administració tributària.
4. No s'imposaran sancions per infraccions tributàries a qui regularitzi voluntàriament la seva situació abans que se li hagi comunicat l'inici d'un procediment de gestió o inspecció tributàries. Si l'ingrés es fa amb posterioritat a la comunicació, tindrà caràcter d'acompte de la liquidació que procedeix i no minvarà les sancions que calgui imposar.
5. Les sancions tributàries no es transmetran als hereus i legataris de les persones físiques infractores. Sí es transmetran però, als successors de les societats i entitats dissoltes, en els termes establerts en l'art 40 de la LGT.
6. El nou règim sancionador que ha instaurat la LGT ara vigent serà d'aplicació a les infraccions comeses abans de la seva entrada en vigor, sempre que resulti més favorable per al subjecte infractor i que encara no sigui ferma la sanció que se li ha imposat.

ARTICLE 55 - Concepte i classes d'infraccions i sancions tributàries

1. Són infraccions tributàries les accions i omissions doloses o culposes amb qualsevol grau de negligència que estiguin tipificades i sancionades en la LGT, en el TRLRHL o en una altra llei.
2. Cada infracció tributària es qualificarà de forma unitària com a lleu, greu o molt greu i, si li correspon una multa proporcional, s'aplicarà sobre la totalitat de la base de la sanció que en cada cas s'escaigui.
3. S'entendrà que hi ha ocultació de dades a l'Administració tributària local quan no es presentin declaracions, s'hi incloguin fets o operacions inexistents o amb imports falsos o s'hi ometin totalment o parcialment operacions, ingressos, rendes, productes, béns o qualsevol altra dada que incideixi en la determinació del deute tributari, sempre que la incidència del deute tributari derivat de l'ocultació en relació amb la base de la sanció sigui superior al 10 per cent.
Es consideren mitjans fraudulents les anomalies substancials en la comptabilitat o altres registres obligatoris, l'ús de factures o justificants falsos o falsejats o la utilització de persones o entitats interposades.
4. Llevat que la LGT estableixi una sanció pecuniària fixa o assenyali un percentatge sancionador particular, cada infracció tributària es sancionarà:
 - a) Si és lleu, mitjançant la imposició d'una sanció del 50% sobre la base de la sanció.
 - b) Si és greu, mitjançant la imposició d'una sanció que partirà del 50% sobre la base de la sanció, percentatge que s'ha d'apujar per aplicació simultània dels criteris de comissió reiterada i perjudici econòmic per a la Hisenda municipal, sense que ultrapassi el 100%.
 - c) Si és molt greu, mitjançant la imposició d'una sanció que partirà del 100% sobre la base de la sanció, percentatge que s'ha d'apujar per aplicació simultània dels criteris de comissió reiterada i perjudici econòmic per a la Hisenda municipal, sense que ultrapassi el 150%.
 - d) Si escau, s'imposaran també les sancions no pecuniàries de caràcter accessori quan es donin els supòsits establerts a l'article 186 de la LGT.
5. Les sancions tributàries es graduaran exclusivament conforme als criteris següents, recollits en l'article 187 de la LGT, si en resulten aplicables:
 - a) Comissió repetida d'infraccions tributàries.
 - b) Perjudici econòmic per a la Hisenda local.
 - c) Incompliment substancial de l'obligació de facturació o documentació.

OFO.0 GESTIÓ, INSPECCIÓ I RECAPTACIÓ DELS INGRESSOS DE DRET PÚBLIC MUNICIPAL

- d) Acord o conformitat de l'interessat, que es pressuposarà en els procediments de gestió si no interposa recurs de reposició o reclamació econòmica-administrativa contra la liquidació resultant o signa un acta amb acord o de conformitat en un procediment d'inspecció.
Els criteris de graduació s'han d'aplicar simultàniament.
6. Els criteris de graduació assenyalats als apartats a) i b) del paràgraf precedent s'aplicaran d'aquesta manera:
- Comissió repetida d'infraccions tributàries:
Si el subjecte infractor hagués estat sancionat dins dels quatre anys anteriors a l'actual infracció, mitjançant resolució ferma en via administrativa, per una infracció lleu de la mateixa naturalesa, l'increment serà de cinc punts percentuals; quan la infracció que es pren com a antecedent hagués estat greu, l'increment serà de quinze punts percentuals; i si fos molt greu, l'increment serà de vint-i-cinc punts percentuals. A aquestes efectes, es consideraran de la mateixa naturalesa les infraccions tipificades al mateix article de la LGT, llevat que es tracti d'infraccions per deixar d'ingressar el deute que resultaria d'un autoliquidació correcta, declarar incorrectament o obtenir indegudament devolucions tributàries, supòsit en què totes tres es consideraran de la mateixa naturalesa.
 - Perjudici econòmic per a la Hisenda pública local:
Es determinarà, en percentatge, la relació existent entre la base de la sanció, per un cantó, i la quantia total que s'hagués hagut d'ingressar en l'autoliquidació, la que es derivi d'una declaració acurada del tribut o l'import de la devolució obtinguda inicialment, per un altre. Si el resultat representa un percentatge superior al 10% i inferior o igual al 25%, superior al 25% i inferior o igual al 50%, superior al 50% i inferior o igual al 75%, o superior al 75%, respectivament, s'afegiran deu, quinze, vint o vint-i-cinc punts percentuals.
7. Les sancions establertes al paràgraf 4 anterior es reduiran en un 30% del seu import quan l'obligat tributari hagi prestat el seu acord o conformitat a la proposta de regularització que se li formuli, o en un 50% si la regularització s'ha dut a terme mitjançant un acta amb acord. Nogensmenys, aquesta reducció per conformitat només serà aplicable quan la infracció consisteixi en:
- a) Deixar d'ingressar el deute tributari que resultaria d'una autoliquidació correcta.
 - b) Incomplir l'obligació de presentar de forma completa i correcta les declaracions o documents necessaris per practicar liquidacions.
 - c) Obtenir indegudament devolucions.
 - d) Sol·licitar indegudament devolucions, beneficis o incentius fiscals.
 - e) Determinar o acreditar improcedentment partides positives o negatives o crèdits tributaris aparents. Aquesta reducció s'exigirà sense més tràmit que la notificació a l'interessat si interposa recurs contenciós administratiu contra la regularització o la sanció contingudes en un acta amb acord, si no ingressa en període voluntari els deutes tributaris derivats d'aquest tipus d'actes o, en els supòsits de conformitat, si interposa recurs o reclamació contra la regularització.
8. A més d'això, qualsevol sanció, excepte les que es derivin d'un acta amb acord, es reduirà en un 25% si s'ingressa l'import restant en període voluntari o en el termini o terminis fixats a l'acord d'ajornament o fraccionament atorgat per l'Ajuntament a sol·licitud de l'obligat al pagament, que aquest hagués demanat abans de la finalització del període voluntari, i si no s'interposa recurs o reclamació contra la liquidació o la sanció. Si se n'interposés, aquesta reducció s'exigirà sense més tràmit que la notificació a l'interessat.
9. La mort del subjecte infractor extingeix la responsabilitat per les infraccions que hagi pogut cometre. També s'extingeix si s'ultrapassa el termini de prescripció per imposar les sancions corresponents, que serà de quatre anys comptadors des que es van cometre les infraccions corresponents. Aquest termini de prescripció s'interromprà per qualsevol acció de l'Administració tributària de què tingui coneixement l'interessat, dirigida a la imposició d'una sanció o a la regularització d'una situació de la qual pugui derivar-se'n una.

ARTICLE 56 - Infracció tributària per deixar d'ingressar el deute tributari que hagués de resultar d'una autoliquidació

OFO.0 GESTIÓ, INSPECCIÓ I RECAPTACIÓ DELS INGRESSOS DE DRET PÚBLIC MUNICIPAL

1. Constitueix infracció tributària deixar d'ingressar dins del termini establert en la normativa de cada tribut local la totalitat o una part del deute que resultaria de l'autoliquidació correcta, llevat que es regularitzi voluntàriament la situació sense requeriment previ de l'Administració o s'hagués presentat l'autoliquidació sense efectuar l'ingrés que se'n derivi.
2. La infracció tributària prevista en aquest article serà lleu, greu o molt greu d'acord amb el que disposen els paràgrafs següents.
3. La base de la sanció serà la quantia no ingressada a l'autoliquidació com a conseqüència de la comissió de la infracció.
4. La infracció tributària serà lleu quan la base de la sanció sigui inferior o igual a 3.000 EUR o, si és superior, quan no existeixi ocultació.
5. La infracció serà greu quan la base de la sanció sigui superior a 3.000 EUR i existeixi ocultació. La infracció també serà greu, qualsevol que sigui la quantia de la base de la sanció, en els supòsits següents:
 - a) Quan s'hagin utilitzat factures, justificants o documents falsos o falsejats.
 - b) Quan la incidència d'haver portat incorrectament els llibres o registres representi un percentatge superior al 10% i inferior o igual al 50% de la base de la sanció.
6. La utilització de mitjans fraudulents determinarà que la infracció sigui qualificada en tot cas com a molt greu.

ARTICLE 57.- Infracció tributària per incomplir l'obligació de presentar de forma completa i correcta les declaracions o els documents necessaris per practicar liquidacions

1. Constitueix infracció tributària incomplir l'obligació de presentar de forma completa i correcta les declaracions o documents necessaris perquè l'Administració tributària local pugui liquidar adequadament els tributs que no s'exigeixen per autoliquidació, llevat que es regularitzi voluntàriament la situació sense requeriment previ de l'Administració.
2. La infracció tributària prevista en aquest article serà lleu, greu o molt greu d'acord amb el que es disposa als paràgrafs següents.
3. La base de la sanció serà la quantia de la liquidació quan no s'hagués presentat declaració, o la diferència entre la quantia que resulta de l'adequada liquidació del tribut i la que es derivaria de les dades declarades.
4. La infracció tributària serà lleu quan la base de la sanció sigui inferior o igual a 3.000 EUR o, si és superior, quan no existeixi ocultació.
5. La infracció serà greu quan la base de la sanció sigui superior a 3.000 EUR i existeixi ocultació. La infracció també serà greu, qualsevol que sigui la quantia de la base de la sanció, en els supòsits següents:
 - a) Quan s'hagin utilitzat factures, justificants o documents falsos o falsejats.
 - b) Quan la incidència d'haver portat incorrectament els llibres o registres representi un percentatge superior al 10% i inferior o igual al 50% de la base de la sanció.
6. La utilització de mitjans fraudulents determinarà que la infracció sigui qualificada en tot cas com a molt greu.

ARTICLE 58.- Infracció tributària per obtenir indegudament devolucions

1. Constitueix infracció tributària obtenir indegudament devolucions derivades de la normativa de cada tribut.
2. La infracció tributària prevista en aquest article serà lleu, greu o molt greu d'acord amb el que es disposa als paràgrafs següents.
3. La base de la sanció serà la quantitat retornada indegudament com a conseqüència de la comissió de la infracció.
4. La infracció tributària serà lleu quan la base de la sanció sigui inferior o igual a 3.000 EUR o, si és superior, quan no existeixi ocultació.

OFO.0 GESTIÓ, INSPECCIÓ I RECAPTACIÓ DELS INGRESSOS DE DRET PÚBLIC MUNICIPAL

5. La infracció serà greu quan la base de la sanció sigui superior a 3.000 EUR i existeixi ocultació. La infracció tributària també serà greu, qualsevol que sigui la quantia de la base de la sanció, en els supòsits següents:
 - a) Quan s'hagin utilitzat factures, justificants o documents falsos o falsejats.
 - b) Quan la incidència d'haver portat incorrectament els llibres o registres representi un percentatge superior al 10% i inferior o igual al 50% de la base de la sanció.
6. La utilització de mitjans fraudulents determinarà que la infracció sigui qualificada en tot cas com a molt greu.

ARTICLE 59 - Infracció tributària per sol·licitar indegudament devolucions, beneficis o incentius fiscals

1. Constitueix infracció tributària sol·licitar indegudament devolucions derivats de la normativa de cada tribut mitjançant l'omissió de dades rellevants o la inclusió de dades falses en autoliquidacions, comunicacions de dades o sol·licituds, sense que les devolucions s'hagin obtingut.
2. La infracció tributària prevista en aquest article serà greu, la base de la sanció serà la quantitat sol·licitada indegudament i la sanció consistirà en una multa pecuniària proporcional del 15%.

ARTICLE 60 - Infracció tributària per presentar incorrectament autoliquidacions o declaracions sense que es produeixi perjudici econòmic o contestacions a requeriments individualitzats d'informació

1. Constitueix infracció tributària presentar de forma incompleta, inexacta o amb dades falses autoliquidacions o declaracions, sempre que no s'hagi produït perjudici econòmic a la Hisenda pública local, o contestacions a requeriments individualitzats d'informació.
També constituirà infracció tributària presentar les autoliquidacions, les declaracions o altres documents amb transcendència tributària per mitjans diferents als electrònics, informàtics i telemàtics en aquells supòsits en què hi hagi obligació de fer-ho per aquests mitjans.
2. Les infraccions previstes en aquest article seran greus i es sancionaran d'acord amb el que disposen els paràgrafs següents.
3. Si es presenten autoliquidacions o declaracions incompletes, inexactes o amb dades falses, la sanció consistirà en multa pecuniària fixa de 150 EUR.
Si es presenten autoliquidacions, declaracions o altres documents amb transcendència tributària per mitjans diferents als electrònics, informàtics i telemàtics quan hi hagi obligació de fer-ho per aquests mitjans, la sanció consistirà en multa pecuniària fixa de 250 euros.
4. Si es presenten declaracions censals incompletes, inexactes o amb dades falses, la sanció consistirà en multa pecuniària fixa de 250 EUR.
5. Si es tracta de requeriments individualitzats o de declaracions exigides amb caràcter general en compliment de l'obligació de subministrament d'informació recollida als articles 93 i 94 de la LGT, que hagin estat contestats o presentades de forma incompleta, inexacta o amb dades falses, la sanció consistirà en:
 - a) Quan el requeriment o la declaració tinguin per objecte dades que no estiguin expressades en magnituds monetàries, multa pecuniària fixa de 200 euros per cada dada o conjunt de dades omeses, inexactes o falses referides a una mateixa persona o entitat.
La sanció serà de 100 euros per cada dada o conjunt de dades referides a una mateixa persona o entitat quan la declaració hagi estat presentada per mitjans diferents als electrònics, informàtics i telemàtics en el cas que hi hagi obligació de fer-ho per aquests mitjans, amb un mínim de 250 euros.
 - b) Quan el requeriment o la declaració tinguin per objecte dades que estiguin expressades en magnituds monetàries, multa pecuniària proporcional de fins el 2% de l'import de les operacions no declarades o declarades incorrectament, amb un mínim de 500 euros.
Si l'import de les operacions no declarades o declarades incorrectament representa un percentatge superior al 10, 25, 50 o 75 per cent de l'import de les operacions que haviem de declarar-se, multa pecuniària proporcional del 0,5, 1, 1,5 o 2 per cent de l'import de les operacions no declarades o declarades incorrectament, respectivament. Si el percentatge és inferior al 10 per cent, multa pecuniària fixa de 500 euros.

OFO.0 GESTIÓ, INSPECCIÓ I RECAPTACIÓ DELS INGRESSOS DE DRET PÚBLIC MUNICIPAL

La sanció serà de l'1 per cent de l'import de les operacions declarades per mitjans diferents als electrònics, informàtics o telemàtics en el cas que hi hagi obligació de fer-ho per aquests mitjans, amb un mínim de 250 euros.

6. Les sancions a què es refereix el paràgraf 5è es graduaran incrementant la quantia resultant en un 100% en el cas de comissió repetida d'infraccions tributàries.

ARTICLE 61 - Infracció tributària per resistència, obstrucció, excusa o negativa a les actuacions de l'Administració tributària local

1. Constitueix infracció tributària la resistència, obstrucció, excusa o negativa a les actuacions de l'Administració tributària local.
S'entén produïda aquesta circumstància quan el subjecte infractor, degudament notificat a l'efecte, hagués realitzat actuacions que tendeixin a dilatar, entorpir o impedir les actuacions de l'Administració tributària en relació amb el compliment de les seves obligacions.
Entre d'altres, constitueixen resistència, obstrucció, excusa o negativa a les actuacions de l'Administració tributària local les conductes següents:
 - a) No facilitar l'examen de documents, informes, antecedents, llibres, registres, fitxers, factures, justificants i assentaments de comptabilitat principal o auxiliar, programes i arxius informàtics, sistemes operatius i de control i qualsevol altra dada amb transcendència tributària.
 - b) No atendre algun requeriment degudament notificat.
 - c) La incompareixença, llevat causa justificada, en el lloc, data i hora que s'haguessin assenyalat.
 - d) Negar o impedir indegudament l'entrada o permanència en finques o locals als funcionaris de l'Administració tributària local o el reconeixement de locals, màquines, instal·lacions i explotacions relacionats amb les obligacions tributàries.
 - e) Las coaccions als funcionaris de l'Administració tributària local.
2. La infracció prevista en aquest article serà greu.
3. La sanció consistirà en multa pecuniària fixa de 150 EUR, tret que sigui d'aplicació el que disposen els paràgrafs 4t, 5è o 6è de l'article 203 de la LGT; en aquest cas, s'aplicaran les multes pecuniàries previstes en el precepte esmentat.

ARTICLE 62 - Altres infraccions tributàries

1. També es consideraran infraccions tributàries:
 - a) Determinar o acreditar impropedimentment partides positives o negatives o crèdits tributaris aparents.
 - b) Imputar incorrectament deduccions, bonificacions i pagaments a compte o no imputar bases imposables, rendes o resultats per les entitats sotmeses a un règim d'imputació de rendes.
 - c) No presentar en termini autoliquidacions o declaracions sense que es produeixi perjudici econòmic.
 - d) Incomplir l'obligació de comunicar el domicili fiscal i els canvis que s'hi produeixin.
 - e) Incomplir obligacions comptables, registrals, de facturació o documentació.
 - f) Incomplir les obligacions relatives a la utilització del número d'identificació fiscal o d'altres números o codis establerts per la normativa tributària.
2. Tots aquests incompliments es qualificaran i sancionaran, respectivament, tal com disposen els articles 195 a 202 de la LGT.

ARTICLE 63 - Procediment sancionador

1. El procediment sancionador en matèria tributària local s'aplica tenint en compte les normes especials de la LGT sobre potestat sancionadora, les disposicions reglamentàries de desplegament d'aquesta normativa i les normes reguladores del procediment sancionador en matèria administrativa.
2. El procediment sancionador en matèria tributària es trametrà de forma separada als d'aplicació dels tributs, llevat que es tracti d'actes amb acord o que l'obligat hagi renunciat expressament a la tramitació separada.
3. El procediment sancionador en matèria tributària s'iniciarà sempre d'ofici, mitjançant notificació de l'acord de l'òrgan competent. No podrà incoar-se expedient sancionador respecte de la persona o

OFO.0 GESTIÓ, INSPECCIÓ I RECAPTACIÓ DELS INGRESSOS DE DRET PÚBLIC MUNICIPAL

entitat que hagués estat objecte del procediment quan hagi transcorregut un termini de tres mesos des que s'hagués notificat o s'entengués notificada la liquidació o resolució derivada d'un procediment iniciat mitjançant declaració o d'un procediment de verificació de dades, comprovació o inspecció.

4. El procediment sancionador en matèria tributària es desenvoluparà d'acord amb les normes especials sobre actuacions i procediments tributaris recollides a l'article 99 de la LGT i les normes sobre la seva instrucció que estableix l'article 210 de l'esmentada llei.
5. El procediment sancionador ha de concloure sempre mitjançant resolució o per caducitat, en un termini de sis mesos comptadors des de la notificació d'inici del procediment fins la notificació de la resolució que calgui. Si s'ha ultrapassat aquest termini, la caducitat impedeix l'inici d'un procediment nou.
6. L'expedient s'iniciarà a proposta del funcionari que hagi dut a terme les actuacions de gestió, inspecció o recaptació, respectivament, amb autorització, si cal, de l'inspector en cap, i serà instruït pel funcionari que es designi a aquest efecte.
7. L'òrgan competent per acordar i imposar sancions tributàries és l'Alcalde o l'òrgan en qui delegui.
8. Contra l'acord d'imposició de les sancions només podrà interposar-se recurs de reposició davant de l'Alcaldia, previ al contenciós administratiu. No obstant això, les sancions que derivin d'actes amb acord no podran ser impugnades en via administrativa.
9. L'acte de resolució del procediment sancionador podrà ser objecte de recurs independent, llevat que s'hagi impugnat també el deute tributari, cas en què s'acumularan ambdós recursos. La interposició d'un recurs contra les sancions impedeix la seva execució fins que siguin fermes en via administrativa, sense necessitat d'aportar cap garantia per aconseguir aquesta paralització de l'execució.

ARTICLE 64.- Procediment sancionador abreujat

1. No obstant el que es disposa al paràgraf 3r de l'article anterior, si al temps d'iniciar-se l'expedient sancionador es troben en poder de l'òrgan competent tots els elements que permetin formular la proposta d'imposició de sanció, aquesta proposta s'incorporarà a l'acord d'iniciació.
2. Aquest acord es notificarà a l'interessat, indicant-li que es posa de manifest l'expedient i concedint-li un termini de 15 dies perquè al·legui tot allò que consideri convenient i presenti els justificants, documents i proves que consideri oportuns.
3. A més, a l'acord d'iniciació se l'advertirà expressament que si no formula al·legacions ni aporta nous documents o uns altres elements de prova, es podrà dictar la resolució d'acord amb la proposta susdita.

SECCIÓ VII – INTERESSOS DE DEMORA**ARTICLE 65 - Liquidació d'interessos de demora**

1. D'acord amb l'article 26 de la LGT, s'exigiran interessos de demora quan acabi el termini de pagament en període voluntari d'un deute resultant d'una liquidació practicada per l'Administració o de l'import d'una sanció sense que l'ingrés s'hagi efectuat, quan finalitzi el termini establert per a la presentació d'una autoliquidació o declaració sense que s'hagués presentat o ho hagi estat de forma incorrecta, quan es suspengui l'execució de l'acte administratiu, quan s'iniciï el període executiu, llevat dels supòsits que s'hi contemplen, o quan l'obligat tributari hagi obtingut una devolució improcedent.
2. L'interès de demora serà exigible durant el temps que s'estengui el retard de l'obligat. No obstant això, no s'exigiran interessos de demora des del moment que l'Administració tributària incompleixi per causa imputable a ella mateixa els terminis fixats en la LGT per a resoldre l'assumpte de què es tracti fins que es dicti l'esmentada resolució o s'interposi recurs contra la resolució presumpta, ni tampoc pel temps que transcorri fins l'acabament del termini de pagament en període voluntari obert per la notificació de la resolució que posi fi a la via administrativa en un recurs o reclamació contra una sanció tributària.
3. Els òrgans d'inspecció dels tributs inclouran els interessos de demora en les propostes de liquidació consignades en les actes i en les liquidacions tributàries que practiquin, tenint en compte les especialitats següents:

OFO.0 GESTIÓ, INSPECCIÓ I RECAPTACIÓ DELS INGRESSOS DE DRET PÚBLIC MUNICIPAL

- a) En el cas d'actes amb acord, els interessos de demora es calcularan fins el dia en què hagi d'entendre's dictada la liquidació per transcurs del termini establert legalment.
- b) En el cas d'actes de conformitat, els interessos de demora es liquidaran fins el dia en què hagi d'entendre's dictada la liquidació per transcurs del termini establert legalment, llevat que abans d'això es notifiqui acord confirmant la proposta de liquidació, supòsit en el qual la data final serà la del acord que aprova la liquidació.
- c) En el cas d'actes de disconformitat, els interessos de demora es liquidaran provisionalment fins el dia que acabi el termini per formular al·legacions, i definitivament fins la data en què es practiqui la liquidació corresponent.

DISPOSICIÓ ADDICIONAL

Els preceptes d'aquesta Ordenança fiscal que, per raons sistemàtiques reproduïxin aspectes de la legislació vigent i altres normes de desenvolupament, i aquells en què es facin remissions a preceptes d'aquesta, s'entendrà que són automàticament modificats i/o substituïts, en el moment en què es produeixi la modificació dels preceptes legals i reglamentaris de què porten causa.

DISPOSICIÓ FINAL

Aquesta Ordenança fiscal, aprovada pel Ple, començarà a regir el dia 1 de gener de l'any 2022 i continuarà vigent mentre no se n'acordi la modificació o derogació. En cas de modificació parcial, els articles que no s'han modificat restaran vigents.

OF1.1 IMPOST SOBRE BÉNS IMMOBLES**I. Disposició general i fet imposable****ARTICLE 1**

Aquesta Ordenança Fiscal s'estableix a l'empara de les disposicions de l'article 106 de la Llei 7/1985, de 2 d'abril, reguladora de les Bases de Règim Local, i els articles 6.1 i 8.1.a) del DL 2/2003, de 28 d'abril, pel que s'aprova el Text refós de la Llei municipal i de règim local de Catalunya; i 15 i següents del RDL 2/2004, de 5 de març, pel que s'aprova el Text refós de la Llei reguladora de les Hisendes locals (TRLRHL). El seu objecte és desenvolupar i fixar les especialitats de règim jurídic aplicable a aquest municipi, a l'Impost sobre Béns Immobles, previst en els articles 60 a 77 del TRLRHL.

ARTICLE 2

1. El fet imposable d'aquest impost està constituït per la titularitat dels drets següents sobre els béns immobles rústics i urbans i sobre els immobles de característiques especials:
 - a) D'una concessió administrativa sobre els propis immobles o sobre els serveis públics a què es trobin afectes.
 - b) D'un dret real de superfície.
 - c) D'un dret real d'usdefruit.
 - d) Del dret de propietat.
2. La realització del fet imposable que correspongui d'entre els definits a l'apartat anterior per l'ordre que en ell hi ha establert determinarà la no subjecció de l'immoble a la resta de modalitats que en el mateix es preveuen.

En els immobles de característiques especials s'aplicarà aquesta mateixa prelación, excepte quan els drets de concessió que puguin recaure sobre l'immoble no exhaurixin la seva extensió superficial, supòsit en el qual també es realitzarà el fet imposable pel dret de propietat sobre la part de l'immoble no afectada per una concessió.

ARTICLE 3

1. Als efectes d'aquest impost tindran la consideració de béns immobles rústics, de béns immobles urbans i de béns immobles de característiques especials els definits com a tals en les normes reguladores del Cadastre immobiliari.
2. El caràcter rústic o urbà de l'immoble dependrà de la naturalesa del sòl. Així, es considerarà sòl de naturalesa urbana el classificat pel planejament urbanístic com a urbà, el que, de conformitat amb el Decret Legislatiu 1/2010, de 3 d'agost, pel que s'aprova el Text refós de la Llei d'Urbanisme, tingui la consideració d'urbanitzable i el que reuneixi les característiques contingudes a l'article 26 de la llei esmentada.
3. Tindrà la mateixa consideració el sòl en què es puguin exercir facultats urbanístiques equivalents a les anteriors d'acord amb les que preveu l'article 14 del RD Legislatiu 7/2015, de 30 d'octubre, Text Refós de la Llei del Sòl i Rehabilitació urbana, i d'acord amb les facultats previstes per la legislació de la Generalitat de Catalunya.
4. S'exceptua de la consideració del sòl de naturalesa urbana el que integri els béns immobles de característiques especials.

ARTICLE 4

1. S'entén per sòl de naturalesa rústica aquell que no sigui de naturalesa urbana conforme al que es disposa a l'apartat 2 anterior, ni estigui integrat en un bé immoble de característiques especials.
2. Tindran la consideració de béns immobles de característiques especials compromesos en els grups següents:
 - a) Els destinats a la producció d'energia elèctrica i gas i al refinament de petroli, i les centrals nuclears.
 - b) Les preses, salts d'aigua i embassaments, inclòs el seu llit, excepte les destinades exclusivament a reg.
 - c) Les autopistes, carreteres i túnels de peatge.
 - d) Els aeroports, i ports comercials.

OF1.1 IMPOST SOBRE BÉNS IMMOBLES**ARTICLE 5**

No estan subjectes a l'impost:

1. Les carreteres, els camins, la resta de vies terrestres i els béns de domini públic marítim-terrestre i hidràulic, sempre que siguin d'aprofitament públic i gratuït pels usuaris.
2. Els béns immobles propietat de l'Ajuntament de Calafell següents:
 - Els de domini públic afectes a ús públic.
 - Els de domini públic afectes a un servei públic gestionat directament per l'Ajuntament, excepte quan es tracti d'immobles cedits a tercers mitjançant contraprestació.
 - Els béns patrimonials, exceptuats igualment els cedits a tercers mitjançant contraprestació.

II. Subjectes passius i responsables**ARTICLE 6**

Són subjectes passius d'aquest Impost les persones físiques i jurídiques i les entitats a què fa referència l'article 35.4 de la Llei 58/2003, de 17 de desembre, General Tributària, que siguin:

- a) Propietaris de béns immobles urbans o rústics sobre els quals no recaiguin drets reals d'usdefruit o de superfície i que no hagin estat objecte de concessió administrativa ni siguin afectes a la prestació de serveis públics la gestió dels quals es faci en la forma de concessió administrativa.
- b) Titulars d'un dret real d'usdefruit sobre béns immobles urbans o rústics.
- c) Titulars d'un dret real de superfície sobre béns immobles urbans o rústics.
- d) Titulars d'una concessió administrativa sobre béns immobles gravats o sobre els serveis públics a què estiguin afectats.

ARTICLE 7

1. A la mort dels obligats per aquest impost, les obligacions tributàries pendents es transmetran als hereus i legataris, amb les limitacions resultants de la legislació civil, pel que fa a l'adquisició de l'herència. Podran transmetre's els deutes acreditats en la data de mort del causant, encara que no estiguin liquidats. No es transmetran les sancions.
2. Les obligacions tributàries pendents de les societats i entitats amb personalitat jurídica dissoltes i liquidades es transmetran als socis, copartípcis o cotitulars, que quedaran obligats solidàriament fins als límits següents:
 - a) Quan no existeixi limitació de responsabilitat patrimonial, la quantia íntegra dels deutes pendents.
 - b) Quan legalment s'hagi limitat la responsabilitat, el valor de la quota de liquidació que els correspongui.Podran transmetre's els deutes acreditats en la data d'extinció de la personalitat jurídica de la societat o entitat, encara que no estiguin liquidats.
3. Les obligacions tributàries pendents de les societats mercantils, en supòsits d'extinció o dissolució sense liquidació, es transmetran a les persones o entitats que succeeixin, o siguin beneficiàries de l'operació.
4. Les obligacions tributàries pendents de les fundacions, o entitats a què es refereix l'article 35.4 de la Llei General Tributària, en cas de dissolució de les mateixes, es transmetran als destinataris dels béns i drets de les fundacions, o als partípcis o cotitulars de dites entitats.
5. Les sancions que procedeixin per les infraccions comeses per les societats i entitats a les quals es refereixen els apartats 2, 3, 4 del present article s'exigiran als successors d'aquelles.
6. Respondran solidàriament del deute tributari les persones següents o entitats:
 - a) Les que siguin causants o col·laborin activament en la realització d'una infracció tributària. La seva responsabilitat s'estén a la sanció.
 - b) Els partípcis o cotitulars de les entitats a què es refereix l'article 35.4 de la Llei General Tributària, en proporció a les seves respectives participacions.
 - c) Els que succeeixin per qualsevol concepte en la titularitat d'explotacions econòmiques, per les obligacions tributàries concretes per l'anterior titular i derivades del seu exercici.S'exceptuen de responsabilitat les adquisicions efectuades en un procediment concursal.

OF1.1 IMPOST SOBRE BÉNS IMMOBLES

7. Respondran subsidiàriament del deute tributari, els administradors de fet o de dret de les persones jurídiques que no haguessin realitzat els actes necessaris de la seva incumbència per al compliment de les obligacions tributàries fins els límits següents:
 - a) Quan s'ha comès infraccions tributàries respondran del deute tributari pendent i de les sanciones.
 - b) En supòsits de cessament de les activitats, per les obligacions tributàries meritades, que es trobin pendents en la data de cessament, sempre que no haguessin fet el necessari per al seu pagament o haguessin pres mesures causants de la manca de pagament.
8. La responsabilitat s'exigirà en tot cas en els termes i d'acord amb el procediment previst a la Llei general tributària.
9. En els supòsits de canvi, per qualsevol causa, en la titularitat dels drets que constitueixen el fet imposable de l'impost, els béns immobles objecte d'aquests drets quedaran afectes al pagament de la totalitat de la quota tributària en els termes previstos en l'article 64 del TRLRHL. Les quotes exigibles a l'adquirent són les corresponents als exercicis no prescrits. S'entendrà que no han prescrit per al nou titular, com successor de l'anterior subjecte passiu, els deutes de l'IBI que tampoc hagin prescrit per a aquest últim.
10. A l'efecte del previst a l'apartat anterior els notaris sol·licitaran informació i advertiran als compareixents sobre els deutes pendents per l'Impost sobre Béns Immobles associats a l'immoble que es transmet, així com de la responsabilitat per manca de presentació de declaracions. L'Ajuntament facilitarà la consulta informàtica dels deutes pendents als seus titulars i a aquells col·laboradors socials que haguessin subscrit un conveni amb l'Ajuntament i actuïn amb el consentiment del deutor, sempre que el consultant disposi de certificat digital que garanteixi la seva identitat i el contingut de la transacció.
11. El procediment per a exigir a l'adquirent el pagament de les quotes tributàries pendents, a què es refereix el punt 9, precisa acte administratiu de declaració de l'afecció i requeriment de pagament a l'actual propietari.
12. En supòsits de concurrència de diversos obligats tributaris en un mateix pressupost d'una obligació determinarà que quedin solidàriament obligats front l'Administració tributària al compliment de totes les prestacions, a l'empara del que preveu l'article 35.6 de la Llei General Tributària. Conseqüentment, l'òrgan gestor podrà exigir el compliment de l'obligació a qualsevol dels obligats. Quan l'Administració només conegui la identitat d'un titular practicarà i notificarà les liquidacions tributàries a nom del mateix, qui vindrà obligat a satisfer-les si no sol·licita la seva divisió. A aquest efecte, perquè resulti procedent la divisió serà indispensable que el sol·licitant faciliti les dades personals i el domicili dels restants obligats al pagament, així com la proporció en la que cadascun d'ells participi en el domini o dret transmès. Les peticions de divisió realitzades amb posterioritat al inici del període de pagament voluntari tenen efectes l'exercici posterior al qual es formula la petició. En cap cas es podrà sol·licitar la divisió de la quota si algun dels obligats és usufructuari, ni en els supòsits de règim econòmic matrimonial de societat legal de guanys o quan, com a conseqüència de dita divisió, resultin quotes líquides d'import inferior a 3 euros.

III. Beneficis fiscals**ARTICLE 8**

Estan exempts d'aquest impost els immobles següents:

- a) Els que essent propietat de l'Estat, de les comunitats autònomes o de les entitats locals, estan directament afectats a la seguretat ciutadana i penitenciaris, així com els de l'Estat afectes a la defensa nacional.
- b) Els béns comunals i les muntanyes veïnals en mà comuna.
- c) Els de l'Església Catòlica, en els termes previstos a l'Acord entre l'estat Espanyol i la Santa Seu sobre assumptes econòmics, de 3 de gener de 1979, i els de les associacions confessionals no catòliques legalment reconegudes, en els termes establerts en els respectius acords de col·laboració subscrits en virtut del que es disposa a l'article 16 de la Constitució.
- d) Els de la Creu Roja Espanyola.

OF1.1 IMPOST SOBRE BÉNS IMMOBLES

- e) Els immobles als quals sigui d'aplicació l'exempció en virtut de convenis internacionals en vigor, i la condició de reciprocitat, els dels governs estrangers destinats a la seva representació diplomàtica, consular, o als seus organismes oficials.
- f) La superfície de les muntanyes poblades amb espècies de creixement lent determinades reglamentàriament, el principal aprofitament de les quals sigui la fusta o el suro, sempre que la densitat de l'arbrat sigui la pròpia o normal de l'espècie de què es tracti.
- g) Els terrenys ocupats per línies de ferrocarrils, i els edificis situats en aquests, que estiguin dedicats a estacions, magatzems o qualsevol altre servei indispensable per a l'explotació de les línies esmentades.
No estan exempts, per tant, els establiments d'hostaleria, espectacles, comercials i d'esbarjo, les cases destinades a habitatge dels empleats, les oficines de la direcció ni les instal·lacions fabrils.
- h) Els béns urbans amb una quota líquida inferior a 3 €.
- i) Els béns rústics en què, per a cada subjecte passiu, la quota líquida corresponent a la totalitat dels seus béns rústics situats al municipi sigui inferior a 3 €.
- j) Els béns immobles que es destinin a l'ensenyament per centres docents acollits, total o parcialment, al règim de concert educatiu, quant a la superfície afectada a l'ensenyament concertat.
- k) Els declarats expressament i individualitzada monument o jardí històric d'interès cultural, mitjançant Reial Decret en la forma establerta per l'article 9 de la Llei 16/1985, de 25 de juny, i inscrits en el registre general a què fa referència el seu article 12 com a integrants del Patrimoni Històric Espanyol; i els compresos en les disposicions addicionals primera, segona i cinquena de l'esmentada Llei.
Aquesta exempció no serà d'aplicació a tots els béns urbans ubicats dins del perímetre delimitatiu de les zones arqueològiques, llocs i conjunts històrics, globalment integrats en els mateixos, si no exclusivament a aquells que reuneixin les condicions següents:
- En zones arqueològiques, els béns inclosos com a objecte d'especial protecció en l'instrument de planejament urbanístic a què fa referència l'article 20 de la Llei 16/1985, de 25 de juny.
- En llocs o conjunts històrics, els béns que comptin amb una antiguitat igual o superior a cinquanta anys i estiguin inclosos en el catàleg previst en el RD 2159/1978, de 23 de juny, pel que s'aprova el Reglament de planejament per al desenvolupament i aplicació de la Llei sobre règim del sòl i ordenació urbana com a objecte de protecció integral en els termes previstos en l'article 21 de la Llei 16/1985, de 25 de juny.
Aquests immobles no estaran exempts quan estiguin afectes a explotació econòmica, tret que els resulti d'aplicació algun dels supòsits d'exempció previstos en la Llei 49/2002, de 23 de desembre, de règim fiscal de les entitats sense fins lucratius i dels incentius fiscals al mecenatge, o que la subjecció a l'impost a títol de contribuent recaigui sobre l'Estat, les Comunitats Autònomes o les entitats locals, o sobre organismes autònoms de l'Estat o entitats de dret públic d'anàleg caràcter de les Comunitats Autònomes i de les entitats locals.
- l) La superfície de les muntanyes en què es realitzin repoblacions forestals o regeneració de masses arbrades subjectes a projectes d'ordenació o plans tècnics aprovats per l'administració forestal.
Aquesta exempció tindrà una durada de 15 anys, comptats a partir del període impositiu següent a aquell en què es realitzi la sol·licitud.
- m) Els immobles dels quals siguin titulars les entitats sense finalitats lucratives que estableix la Llei 49/2002, de 23 de desembre, de règim fiscal de les entitats sense finalitats lucratives i dels incentius del mecenatge, excepte els afectes a explotacions econòmiques no exemptes de l'impost sobre societats.
L'aplicació de l'exempció en la quota d'aquest impost estarà condicionada a què les entitats sense fins lucratius comuniquin a l'Ajuntament que s'acullen al règim fiscal especial establert per a aquestes entitats. Exercitada l'opció, l'entitat gaudirà de l'exempció en els períodes impositius següents, en tant es compleixin els requisits per a ser considerades entitats sense fins lucratius, i mentre no es renunciï a l'aplicació del règim fiscal especial.
- n) Els béns immobles que siguin titulars els centres sanitaris de titularitat pública, sempre que estiguin directament afectats al compliment dels fins específics dels referits centres.

OF1.1 IMPOST SOBRE BÉNS IMMOBLES

ARTICLE 9

1. Gaudiran d'una bonificació del 50 per 100 en la quota del impost, sempre que es sol·liciti pels interessats abans del inici de les obres, els immobles que constitueixin l'objecte de l'activitat de les empreses d'urbanització, construcció i promoció immobiliària, tant d'obra nova com de rehabilitació equiparable a aquesta, i no figurin entre els béns del seu immobilitzat. Quan sobre els immobles objecte de bonificació s'hi construeixin habitatges de protecció oficial, la bonificació de la qual es gaudirà serà del 90 per 100 de la quota. En aquest cas caldrà que un mínim del 80 per 100 dels habitatges construïts siguin protegits.

El termini d'aplicació d'aquesta bonificació comprendrà des del període impositiu següent a aquell en que s'iniciïn les obres fins el posterior a l'acabament de les mateixes, sempre que durant aquest temps es realitzin obres d'urbanització o construcció efectiva, i sense que, en cap cas, pugui excedir de tres períodes impositius.

Per gaudir del esmentada bonificació, els interessats hauran de complir els següents requisits:

- a) Acreditació de la data d'inici de les obres d'urbanització o construcció de què es tracti, mitjançant certificat del tècnic-director de les mateixes.
- b) Acreditació que l'empresa es dedica a l'activitat d'urbanització, construcció i promoció immobiliària, la qual es farà mitjançant la presentació dels estatuts de la societat o bé mitjançant la presentació de certificació d'estar donat d'alta en el cens de l'Agència Tributaria.
- c) Acreditació que l'immoble objecte de la bonificació no forma part de l'immobilitzat.
- d) En el cas d'habitatges de protecció oficial, acreditació de la qualificació provisional de la protecció oficial dels habitatges a construir.

L'acreditació dels requisits anteriors es podrà realitzar també amb qualsevol altra documentació admesa en dret.

2. Tindran dret a una bonificació del 50 per 100 de la quota íntegra, durant els tres períodes impositius següents al de l'atorgament de la qualificació definitiva, els habitatges de protecció oficial i els que resultin equiparables a aquests conforme a la normativa de la respectiva Comunitat Autònoma. La bonificació es concedirà a petició de l'interessat, la qual podrà efectuar-se en qualsevol moment anterior a la conclusió dels tres períodes impositius de durada de la mateixa i assortirà efectes, en el seu cas, des del període impositiu següent a aquell en el qual es sol·liciti. Per poder gaudir de la bonificació els interessats hauran d'aportar la següent documentació:

- a) Fotocòpia del DNI o NIF
- b) Certificat final d'obres
- c) Fotocòpia de la Cèdula de Qualificació Definitiva d'Habitatges de Protecció Oficial, inscrita al Registre de la Propietat
- d) Fotocòpia del plànol de situació del nou habitatge
- e) Fotocòpia de l'escriptura de propietat
- f) Fotocòpia de l'imprès de declaració d'alta per nova construcció, presentat davant l'Ajuntament o bé davant la Gerència Territorial del Cadastre.

Així mateix, un cop transcorregut el termini de tres anys indicat en l'apartat anterior, i quan concorrin els requisits en ell establerts, els habitatges de protecció oficial gaudiran de les següents bonificacions:

- a) Un 50 per 100 de la quota del impost el quart exercici següent al de l'atorgament de la qualificació definitiva.
- b) Un 30 per 100 de la quota del impost el cinquè exercici següent al de l'atorgament de la qualificació definitiva.
- c) Un 10 per 100 de la quota del import el sisè exercici següent al de l'atorgament de la qualificació definitiva.

Aquesta bonificació s'aplicarà a continuació de la que s'hagi gaudit en virtut de la bonificació regulada en el paràgraf primer de l'apartat segon, sense que en aquest cas calgui sol·licitud prèvia per part l'interessat.

3. Tindran dret a una bonificació del 95 per 100 de la quota íntegra i, en el seu cas, del recàrrec al qual es refereix l'article 153 del TRLRHL, els béns rústics de les cooperatives agràries i d'explotació comunitària de la terra, en els termes establerts en la Llei 20/1990 sobre règim fiscal de les Cooperatives.

OF1.1 IMPOST SOBRE BÉNS IMMOBLES

4. Els subjectes passius que d'acord amb la normativa vigent tinguin la concessió de titulars de família nombrosa, incloses les famílies monoparentals que tinguin la condició de família nombrosa d'acord amb la normativa, en la data d'acreditació de l'impost, tindran dret a una bonificació en la quota íntegra del mateix, sempre que l'immoble de què es tracti constitueixi l'habitatge habitual de la família.

Per a poder gaudir d'aquesta bonificació, s'han de complir els següents requisits:

- Ser l'habitatge habitual de la família, entès aquest com aquell que figura com a domicili habitual del subjecte passiu en el padró municipal d'habitants. En aquells supòsits on la propietat de l'immoble correspongui a diversos copropietaris la bonificació prevista en aquesta Ordenança per als titulars de famílies nombroses s'aplicarà a la quota corresponent al percentatge de propietat que ostenti el subjecte passiu que acrediti la seva condició de titular de família nombrosa.
- Que tots els integrants de la família estiguin empadronats en el mateix domicili i aquest sigui el seu domicili habitual. Quan per causa de divorci o separació matrimonial, un dels cotitulars no es trobi empadronat en el domicili familiar, no tindrà dret a aquest benefici fiscal. Així doncs, la totalitat de la bonificació serà aplicada en el percentatge de propietat que ostenti la persona empadronada en el domicili familiar. Es considerarà habitatge habitual de la família aquell en que hi resideixi la major part de la mateixa, sempre segons les dades del padró municipal d'habitants.
- Trobar-se al corrent de les obligacions tributàries amb l'Ajuntament, tant el peticionari com els empadronats al domicili.
- El sol·licitant i la resta d'empadronats a l'habitatge poden constar com a subjectes passius d'altres finques urbanes per tenir la propietat o l'usdefruit, exclòs l'habitatge habitual i una plaça d'aparcament i/o traster que puguin considerar-se com a annexos a l'habitatge. La suma dels valors cadastrals de tots els membres no podrà superar 35.000 euros. En el cas de finques rústiques, la suma dels valors cadastrals no podrà superar 5.000 euros.

Per tal de determinar si es té dret a la bonificació, i en quin percentatge, el nivell d'ingressos per unitat familiar (totes les persones empadronades en el domicili) i el valor cadastral conjunt de l'immoble i, si és el cas, de la plaça d'aparcament i/o traster que puguin considerar-se com a annexos a l'habitatge no podran superar els límits establerts en el barem següent:

Ingressos unitat familiar	Valors cadastrals dels habitatges		
	<= 35.000 €	>35.000 € / <= 90.000 €	>90.000 € / <= 120.000 €
<= 1 SMI	80%	60%	40%
>1 SMI / <= 1,5 SMI	70%	50%	30%
>1,5 SMI / <= 2,5 SMI	60%	40%	20%
>2,5 SMI / <= 3 SMI	50%	30%	15%
> 3SMI / <= 3,5 SMI	40%	20%	10%

En cas que almenys un dels membres de la unitat familiar tingui reconeguda una discapacitat, la bonificació per ostentar la condició de família nombrosa o monoparental en la data de meritació de l'impost s'augmentarà en un 20% respecte als valors que apareixen a la taula, sempre i quan es compleixin la resta de requisits de la bonificació general, amb un màxim de percentatge de bonificació del 90% de la quota.

En aquest supòsit, per gaudir de la bonificació corresponent a les famílies nombroses amb un membre o més discapacitats, caldrà sol·licitar-la expressament i acreditar el grau de discapacitat.

Per tal d'acreditar els requisits exigits, juntament amb la sol·licitud de bonificació, tots els membres de la família hauran d'autoritzar a l'Ajuntament per tal que, anualment, pugui fer la consulta a l'AEAT, l'INSS, la Direcció General del Cadastre, el SEPE, l'Institut Català d'Assistència i Serveis Socials, el Departament de Benestar i Família i a qualsevol altre organisme que es consideri necessari per comprovar els requisits exigits. Aquesta autorització serà vàlida durant el temps que s'atorgui la concessió de la bonificació.

Per tal de determinar el nivell d'ingressos es tindran en compte les dades de l'IRPF de l'any anterior. En el cas de que no sigui obligat a la presentació de l'IRPF i treballi, haurà d'adjuntar certificat de

OF1.1 IMPOST SOBRE BÉNS IMMOBLES

retencions i ingressos a compte de l'IRPF. Si no tenen ingressos hauran d'aportar certificat negatiu de l'any anterior i/o de prestacions.

Només s'atorgarà la bonificació per un únic habitatge per cada títol de família nombrosa.

La bonificació es concedirà a petició de l'interessat, a la qual haurà d'acompanyar una còpia del títol que l'acrediti com a titular de família nombrosa, o bé prestar el seu consentiment per tal que l'Ajuntament pugui fer la consulta telemàtica de les dades del títol de família nombrosa.

La bonificació s'atorgarà, si escau, per un període de 5 anys, o per al període de vigència del títol de família nombrosa, si aquest és inferior a 5 anys, i tindrà efectes des del període impositiu següent a aquell en què se sol·liciti, llevat dels casos mencionats a l'article següent. Una vegada concedida, l'Ajuntament revisarà de forma anual que es mantenen els requisits exigits, a efectes de determinar la continuïtat en el gaudiment de la bonificació i sempre i quan es prevegi la seva concessió a l'ordenança fiscal corresponent a l'any en qüestió. Un cop transcorreguts els 5 anys de vigència, serà necessari sol·licitar novament la bonificació.

El subjecte passiu resta obligat a comunicar a l'Ajuntament qualsevol variació en la seva situació familiar que pugui comportar la pèrdua de la bonificació.

De forma excepcional i justificada, aquells contribuents i unitats familiars que, superant els límits previstos en l'apartat c) anterior, puguin acreditar documentalment la seva manca de capacitat econòmica, hauran d'adreçar la seva petició i la documentació justificativa a l'Ajuntament, per tal de valorar les demandes presentades i emetre, si s'escau, informe favorable a la concessió de la bonificació.

5. Tindran dret a una bonificació de fins al 95% de la quota íntegra del impost, els béns immobles en els que es desenvolupin activitats econòmiques que siguin declarades d'especial interès o utilitat per concórrer circumstàncies socials, culturals, històric artístiques o de foment d'ocupació que justifiquin la declaració. Correspondrà al Ple de la Corporació la seva declaració i s'acordarà, prèvia sol·licitud del subjecte passiu per vot favorable de la majoria simple dels seus membres. La declaració mantindrà la seva vigència al llarg dels diferents exercicis fiscals, llevat que decaigués algun dels requisits o pressupòsits de la concessió a través de la corresponent resolució de revocació o modificació plenària. Pel que fa les circumstàncies de foment de l'ocupació, s'aplicarà la bonificació quan es creïn, al menys, 5 llocs de treball. A aquests efectes, es considerarà que concorren aquestes circumstàncies de foment d'ocupació, sempre que els llocs de treball creats i les persones treballadores contractades tinguin una relació contractual, ja sigui de caràcter indefinit o de durada determinada.

Aquesta bonificació s'aplicarà durant quatre exercicis econòmics, havent de mantenir-se en tots ells les condicions exigides que van servir de justificació per al seu atorgament.

Aquesta bonificació té caràcter pregat, sent necessària la seva sol·licitud pels subjectes passius, i s'ha d'aportar memòria de l'activitat econòmica que es pretén desenvolupar o que es desenvolupa, subscripta per representant legal, en la qual consti el compromís de complir tots els requisits exigits per a la seva consideració com a activitat d'especial interès o utilitat municipal.

Conclòs el període dels quatre exercicis amb dret a gaudir de la bonificació, es comprovarà el compliment dels requisits exigits per al seu atorgament.

L'incompliment d'algun dels requisits esmentats durant el gaudi de la bonificació, donarà lloc a la pèrdua de el dret a la mateixa, procedint-se a exigir el reintegrament de les quantitats deixades d'ingressar com a conseqüència de l'aplicació del benefici fiscal.

Aquesta bonificació s'haurà de sol·licitar abans del 31 de desembre de l'exercici anterior a aquell en què produeixi els seus efectes.

6. Gaudiran d'una bonificació de fins el 50% de la quota íntegra de l'impost per als béns immobles destinats a l'ús d'habitatge o terciari, en els quals s'hagin instal·lat sistemes per a l'aprofitament elèctric de l'energia provinent del sol, durant els tres períodes impositius següents a la data de legalització de la instal·lació. A efectes de l'ús del bé immoble, es considera ús de terciari, la classificació dels usos cadastrals següent: A: Aparcament C: Comerç E: Ensenyament i Cultura G: Turisme i Hostaleria K: Esportiu O: Oficines P: Administracions Públiques R: Religions T: Espectacles Y : Sanitat

La bonificació serà d'aplicació només als béns immobles que realitzin instal·lacions d'autoconsum amb energia solar fotovoltaica d'una potència elèctrica instal·lada major o igual al 30% de la potència elèctrica contractada de l'immoble que sigui alimentat amb aquesta instal·lació. En el cas que la

OF1.1 IMPOST SOBRE BÉNS IMMOBLES

instal·lació d'autoconsum alimentant diversos béns immobles, es tindrà en compte la suma de les potències contractades per cadascun dels béns immobles.

Gaudiran d'una bonificació de fins el 50% de la quota de l'impost sobre béns immobles, tant els de naturalesa urbana com el de naturalesa rústica, que tinguin instal·lacions d'autoconsum amb energia solar fotovoltaica.

L'import de la bonificació no podrà excedir de les quantitats de la següent taula en funció de la potència elèctrica instal·lada de la instal·lació fotovoltaica d'autoconsum:

Potència elèctrica instal·lada de la instal·lació fotovoltaica d'autoconsum	Import màxim anual de la bonificació
< 1 kW	0,00 €/any
≥ 1 kW i < 2 kW	250,00 €/any
≥ 2 kW i < 3 kW	300,00 €/any
3 kW i < 4 kW	400,00 €/any
4 kW i < 5 kW	500,00 €/any

En el cas concret d'habitatges plurifamiliars que tinguin una instal·lació fotovoltaica d'autoconsum per subministrar electricitat als elements comuns, la bonificació serà del 5% sobre la quota íntegra per cadascun dels habitatges vinculats. En aquest cas caldrà justificar que la instal·lació solar fotovoltaica tingui com a mínim una producció elèctrica del 30% de la despesa energètica dels serveis comuns.

Als efectes d'aquesta Ordenança s'entendrà per:

- Instal·lació fotovoltaica d'autoconsum:

- Qualsevol instal·lació elèctrica d'autoconsum que estigui contemplada en la Llei del Sector Elèctric.
- Qualsevol instal·lació elèctrica aïllada de la xarxa, entesa com aquella instal·lació en la qual no existeix en cap moment capacitat física de connexió elèctrica amb la xarxa de transport o distribució, ni directament ni indirecta o a través d'una instal·lació pròpia o aliena.

- Potència elèctrica instal·lada a les instal·lacions fotovoltaïques:

- La potència màxima de l'inversor, o la suma de les potències màxims dels inversors, al seu cas.

Aquesta bonificació s'aplicarà durant 3 anys consecutius, a comptar des del primer exercici posterior a la presentació de la sol·licitud. Per tenir dret a aquesta bonificació, caldrà presentar a l'ajuntament la sol·licitud de bonificació dins del termini de 6 mesos a comptar des de la data que figuri en el document que acrediti que la instal·lació està executada i legalitzada davant de la Generalitat (RITSIC). Durant el termini de l'aplicació d'aquesta bonificació les instal·lacions han de mantenir un funcionament constant. Aquesta circumstància s'haurà d'acreditar cada exercici mitjançant certificació expedida per l'empresa de manteniment de les instal·lacions.

La sol·licitud de bonificació consistirà en un model d'imprès normalitzat que inclourà les dades personals de la persona titular de l'Impost sobre Béns Immobles, les dades de l'immoble, la potència elèctrica de la instal·lació, i la potència elèctrica contractada de l'immoble. També caldrà adjuntar la següent documentació:

- Còpia de l'admissió de la comunicació prèvia de les obres.
- Documents que acreditin que la instal·lació està executada i legalitzada davant de la Generalitat de Catalunya (RAC i RITSIC).
- Memòria tècnica o projecte de la instal·lació si s'escau
- Certificat de la instal·lació executada
- Certificat final d'obra si s'escau
- Certificat homologació dels captadors instal·lats
- En el cas d'autoconsum compartit còpia del contracte amb la comercialitzadora

La concessió de la bonificació es farà previ informe favorable dels serveis tècnics municipals. Caldrà acreditar també abans de la seva concessió, que les instal·lacions i/o les obres han disposat amb caràcter previ de la corresponent llicència o tràmit de comunicació prèvia corresponent, a més d'haver

OF1.1 IMPOST SOBRE BÉNS IMMOBLES

abonat efectivament les taxes i impostos que siguin d'aplicació, així com trobar-se al corrent de les obligacions tributàries amb l'Ajuntament.

El benefici fiscal no serà d'aplicació als béns immobles que hagin de complir obligatòriament amb els requisits dels edificis amb consum gairebé zero, o que estiguin obligats per qualsevol normativa vigent a la realització d'una instal·lació amb energia solar fotovoltaica.

7. Gaudiran d'una bonificació del 20% de la quota íntegra de l'impost sobre béns immobles en els habitatges inclosos en el Catàleg de Béns a Protegir del Pla d'Ordenació Urbanística Municipal que en l'any anterior al del gaudiment de la bonificació hagin executat obres de reforma, reparació i rehabilitació per una quantia igual o superior a l'import derivat de la bonificació. Correspondrà al Ple de la Corporació la seva declaració i s'acordarà, prèvia sol·licitud del subjecte passiu per vot favorable de la majoria simple dels seus membres.
8. No pot ser reconeguda la compatibilitat entre els beneficis fiscals aplicables a un mateix subjecte passiu. Per aquest motiu és el subjecte passiu, qui en la seva sol·licitud, ha d'indicar quin ha de ser el d'aplicació. A manca d'indicació expressa s'aplica la bonificació més beneficiosa pel subjecte passiu. Les bonificacions regulades en els apartats 2 i 4 del present article es poden gaudir de forma acumulativa sempre que es sol·licitin degudament i es reuneixin els requisits establerts. A aquests efectes, s'aplicarà sobre la quota del impost bonificat d'acord amb el què estableix l'apartat 2, la bonificació prevista en l'apartat 4.

ARTICLE 10

Quan es porti a terme la revisió de valors cadastrals, s'aplicaran durant un període de nou anys les reduccions previstes a la Llei 53/1997, de 27 de novembre.

IV. Base imposable i deute tributari

ARTICLE 11

1. La base imposable de l'Impost està constituïda pel valor cadastral dels béns immobles rústics o urbans.
2. El valor cadastral dels béns de naturalesa urbana i dels de naturalesa rústica es fixarà seguint els criteris i el procediment que es detalla en els articles 66 al 72, 78 i apartat 1) de la disposició transitòria segona del TRLRHL i normes complementàries i reglamentàries que els desenvolupin.
3. La base liquidable serà el resultat de practicar, en el seu cas, en la imposable les reduccions que legalment s'estableixin.
4. La determinació de la base liquidable és competència de la Gerència Territorial del Cadastre i serà recurrible davant el Tribunal Económicoadministratiu Regional de Catalunya

ARTICLE 12

Els tipus de gravamen aplicable en aquest municipi seran:

- a) Pels béns de naturalesa urbana: 1,10%.
- b) Pels béns de naturalesa rústica: 0,45%.
- c) Pels béns de característiques especials: 1,30%.

ARTICLE 13

1. La quota íntegra de l'Impost serà el resultat d'aplicar a la base liquidable el tipus de gravamen que correspongui segons la naturalesa del bé.
2. La quota líquida de l'impost s'obté minorant la quota íntegra en l'import de les bonificacions previstes legalment i reglamentàriament.
3. L'Ajuntament exigirà un recàrrec del 50% de la quota líquida de l'impost als immobles d'ús residencial que es trobin desocupats amb caràcter permanent, si compleixen les condicions que es determinin reglamentàriament.
L'esmentat recàrrec, que s'exigirà als subjectes passius d'aquest tribut, meritarà el 31 de desembre i es liquidarà anualment per l'Ajuntament, una vegada constatada la desocupació de l'immoble.

OF1.1 IMPOST SOBRE BÉNS IMMOBLES**V. Normes de gestió de l'impost****ARTICLE 14**

1. L'impost s'acredita el primer dia del període impositiu.
2. El període impositiu coincideix amb l'any natural.
3. Les variacions d'ordre físic, econòmic o jurídic, incloent-hi les modificacions de titularitat que es produeixin en els béns gravats, tindran efectivitat en el període impositiu següent a aquest en què tinguin lloc.
4. Quan l'Ajuntament conegui de la conclusió d'obres que originen una modificació de valor cadastral, respecte al figurat en el seu padró, liquidarà l'IBI en la data en què la Gerència Territorial del Cadastre li notifiqui el nou valor cadastral.
5. La liquidació de l'impost comprendrà la quota corresponent als exercicis meritats i no prescrits, entenent per aquests els compresos entre el següent a aquell en què van finalitzar les obres que han originat la modificació de valor i el present exercici.
6. En el seu cas, es deduirà de la liquidació corresponent a aquest exercici i als anteriors la quota satisfeta per IBI a raó d'una altra configuració de l'immoble, diferent de la que ha tingut realitat.

ARTICLE 15

1. És competència de l'Ajuntament la realització de les funcions següents de gestió tributària de l'Impost:
 - a) La realització i pràctica de les liquidacions conduents a la determinació dels deutes tributaris, emissió dels documents cobradors, i confecció del Padró o Matrícula Fiscal.
 - b) La concessió i denegació d'exempcions i bonificacions.
 - c) La resolució dels expedients de devolució d'ingressos indeguts.
 - d) La resolució dels recursos que els contribuents interposin contra actes i acords referents als apartats a), b) i c) anteriors.
 - e) Les actuacions que tinguin per objecte l'assistència i informació al contribuent en relació a les matèries compreses en aquest apartat.
2. L'Ajuntament podrà col·laborar en la inspecció cadastral de l'Impost amb els òrgans competents de l'Administració de l'Estat, amb subjecció a les normes de col·laboració que, reglamentàriament, es determinin.

ARTICLE 16

1. L'Ajuntament confeccionarà anualment el padró o matrícula fiscal del Impost, que estarà constituït per les dades referents als béns immobles subjectes al mateix: subjectes passius, valors cadastrals, base liquidable que correspongui, tipus impositius i quotes, amb separació entre els béns de naturalesa urbana, rústica i de característiques especials. El padró serà aprovat per resolució de l'Alcalde-President, o òrgan en qui delegui, i exposat al públic per un termini de 20 dies hàbils, comptats a partir de l'endemà de la publicació de l'anunci corresponent en el Butlletí Oficial de la Província, dins del qual els contribuents podran formular els recursos i al·legacions que considerin oportuns. L'exposició pública del Padró produirà els efectes de la notificació en els termes establerts en la Llei General Tributària.
2. En el cas del Padró de l'Impost de béns immobles de naturalesa rústica s'agruparan totes les quotes relatives a un mateix subjecte passiu en un únic document de cobrament.
3. El període voluntari de cobrament s'iniciarà dins dels terminis que s'assenyalin en l'anunci de cobrament corresponent a cada exercici.
4. L'Ajuntament practicarà les liquidacions per ingrés directe en els casos de noves construccions, alteracions d'ordre físic, econòmic o jurídic, o de modificacions en els elements tributaris motivades per la resolució de recursos o la revisió d'ofici d'errors materials, aritmètics o de fet, un cop hagi estat assignat el nou valor cadastral per part del Centre de Gestió Cadastral i Cooperació Tributària.

ARTICLE 17

1. Els subjectes passius interessats en gaudir d'alguns dels beneficis fiscals previstos als apartats j), k), l) i m) de l'article 8 i de l'article 9, hauran de presentar la corresponent sol·licitud, acompanyant els documents acreditatius del compliment dels requisits que donen dret a l'exempció.

OF1.1 IMPOST SOBRE BÉNS IMMOBLES

2. L'efecte de la concessió dels beneficis fiscals comença a partir del primer dia del període impositiu següent a la data de la sol·licitud i no pot tenir en cap cas caràcter retroactiu.

ARTICLE 18

1. Contra els actes de gestió tributària competència de l'Ajuntament, els interessats poden formular recurs de reposició, previ al contenciós-administratiu, en el termini d'un mes a comptar de la notificació expressa o de la finalització de l'exposició pública del padró corresponent.
2. La interposició del recurs no atura l'acció administrativa per al cobrament, a menys que, dins el termini previst per a interposar el recurs, la persona interessada sol·liciti la suspensió de l'execució de l'acte impugnat i acompanyi la garantia preceptiva pel total del deute tributari, en els termes previstos pel Reglament General de Recaptació.
3. No obstant el previst a l'apartat anterior, l'Alcaldia pot acordar la suspensió del procediment sense prestació de cap mena de garantia, quan el recurrent justifiqui la impossibilitat de prestar-ne o bé demostrï de manera fefaent l'existència d'errors materials o aritmètics de la liquidació objecte de la impugnació.

ARTICLE 19

La recaptació de les quotes de l'impost es realitzarà de conformitat amb la Llei General Tributària, les lleis estatals reguladores de la matèria i les disposicions que les desenvolupen, així com l'Ordenança Fiscal General de Gestió, Inspecció i Recaptació.

Per tal de facilitar el pagament de l'impost, l'Ajuntament en el cas dels rebuts domiciliats fraccionarà d'ofici tots els rebuts domiciliats en sis rebuts corresponents, el primer representarà un 20% i els altres cinc el 16% cadascun d'ells, sense que s'acreditin interessos de demora ni es sol·licitin garanties als contribuents, sempre que el subjecte passiu no hagi manifestat el seu interès en que només es faci un càrrec per la totalitat de l'import.

ARTICLE 20

La inspecció de l'Impost, la qualificació de les infraccions tributàries i la determinació de les sancions que siguin d'aplicació es realitzaran de conformitat amb la Llei General Tributària, les lleis estatals reguladores de la matèria i les disposicions que les desenvolupen, i amb l'Ordenança Fiscal General de Gestió, Inspecció i Recaptació.

VI. DISPOSICIÓ ADDICIONAL

PRIMERA.- El quadre de nivells de renda establert a l'apartat 4 d) de l'article 9 està referenciat al salari mínim interprofessional (SMI). En cas que a la data de meritació del tribut el SMI hagi variat, s'actualitzarà el quadre en funció del nou import aprovat del SMI o índex que el substitueixi.

SEGONA.- Els preceptes d'aquesta Ordenança fiscal que, per raons sistemàtiques reproduïen aspectes de la legislació vigent i altres normes de desenvolupament, i aquells en què es facin remissions a preceptes d'aquesta, s'entendrà que són automàticament modificats i/o substituïts, en el moment en què es produeixi la modificació dels preceptes legals i reglamentaris de què porten causa.

VII. DISPOSICIÓ FINAL. ENTRADA EN VIGOR

Aquesta ordenança fiscal començarà a regir a partir del dia 1 de gener de 2024, i continuarà en vigor mentre no s'acordi la seva modificació o derogació.

OF1.2 IMPOST SOBRE VEHICLES DE TRACCIÓ MECÀNICA**ARTICLE 1 – Disposició general**

El RDL 2/2004, de 5 de març, pel que s'aprova el Text refós de la Llei reguladora de les hisendes locals (TRLRHL) estableix al seu article 59.1.c) amb caràcter obligatori l'Impost sobre Vehicles de Tracció Mecànica (IVTM), que es regularà pels preceptes continguts en aquesta Ordenança.

ARTICLE 2 – Fet imposable

1. L'IVTM és un tribut directe que grava la titularitat dels vehicles d'aquesta naturalesa, aptes per a circular per les vies públiques, sigui quina sigui la seva classe i categoria.
2. Es considera vehicle apte per a la circulació el que hagi estat matriculat en els registres públics corresponents i mentre no hagi causat baixa. Als efectes d'aquest impost, també es consideraran aptes els vehicles proveïts de permisos temporals i matrícula turística.
3. No estan subjectes a l'impost els vehicles que, donats de baixa en els registres per antics, poden ser autoritzats per circular excepcionalment amb motiu d'exhibicions, certàmens o curses limitades als d'aquesta naturalesa, i els remolcs o semiremolcs arrossegats per vehicles de tracció mecànica la càrrega útil dels quals no sigui superior a 750 kg.

ARTICLE 3 – Subjectes passius

Són subjectes passius d'aquest impost les persones físiques o jurídiques i les entitats a les quals es refereix l'article 35.4 de la Llei 58/2003, de 17 de desembre, General Tributària (LGT), a nom de les quals consti el vehicle en el permís de circulació.

ARTICLE 4 - Responsables

1. Responen solidàriament de les obligacions tributàries totes les persones que siguin causants d'una infracció tributària o que col·laborin a cometre-la.
2. Els coparticipants o cotitulars de les entitats jurídiques o econòmiques a què es refereix l'article 33 de la Llei General Tributària respondran solidàriament en proporció a les seves respectives participacions de les obligacions tributàries d'aquestes entitats.
3. En el cas de societats o entitats dissoltes i liquidades, les seves obligacions tributàries pendents es transmetran als socis o partícips en el capital, que respondran d'elles solidàriament i fins al límit del valor de la quota de liquidació que se'ls hagués adjudicat.
4. Els administradors de persones jurídiques que no van realitzar els actes de la seva incumbència per al compliment de les obligacions tributàries d'aquelles respondran subsidiàriament dels deutes següents:
 - a) Quan s'ha comès una infracció tributària simple, de l'import de la sanció.
 - b) Quan s'ha comès una infracció tributària greu, de la totalitat del deute exigible.
 - c) En el supòsit de cessament de les activitats de la societat, de l'import de les obligacions tributàries pendents en la data de cessament.
5. La responsabilitat s'exigirà en tot cas en els termes i d'acord amb el procediment previst a la Llei General Tributària.

ARTICLE 5 – Beneficis fiscals

1. Estaran exempts d'aquest impost:
 - a) Els vehicles oficials de l'Estat, les Comunitats Autònomes i entitats locals adscrits a la defensa nacional o a la seguretat ciutadana.
 - b) Els vehicles de representacions diplomàtiques, oficines consulars, agents diplomàtics i funcionaris consulars de carrera acreditats a Espanya, que siguin súbdits dels respectius països, externament identificats i a condició de reciprocitat en la seva extensió i grau. Així mateix, els vehicles dels organismes internacionals amb seu o oficina a Espanya i dels seus funcionaris o membres amb estatut diplomàtic.
 - c) Els vehicles respecte dels quals així es derivi del què es disposa en tractats o convenis internacionals.
 - d) Les ambulàncies i resta de vehicles directament destinats a l'assistència sanitària o al trasllat de ferits i malalts.

OF1.2 IMPOST SOBRE VEHICLES DE TRACCIÓ MECÀNICA

- e) Els vehicles matriculats a nom de persones amb discapacitat per al seu ús exclusiu, als quals s'aplicarà l'exempció mentre es mantinguin les dites circumstàncies, tant els vehicles conduïts per persones amb discapacitat com els destinats al seu transport. Es considera persona amb discapacitat qui tingui aquesta condició legal en grau igual o superior al 33 per 100. A aquests efectes, tindran també la consideració de persones amb discapacitat en grau igual o superior al 33 per 100 els pensionistes de la Seguretat Social que tinguin reconeguda una pensió d'incapacitat permanent en el grau de total, absoluta o gran invalidesa, i els pensionistes de classes passives que tinguin reconeguda una pensió de jubilació o de retir per incapacitat permanent per al servei o inutilitat. Aquesta previsió no serà d'aplicació a les persones pensionistes d'invalidesa que als 65 anys optin per una pensió de jubilació ordinària, a les persones que acreditin una incapacitat parcial ni a les persones que han deixat de tenir la condició d'incapacitat o classes passives.
- Per poder gaudir de l'exempció a què es refereix l'apartat anterior, els interessats hauran d'aportar el certificat o la resolució de reconeixement del grau de la discapacitat emès per l'òrgan competent.
- Caldrà justificar la destinació del vehicle, per a la qual cosa s'adjuntarà a la sol·licitud una manifestació signada pel titular del vehicle on s'especifiqui si aquest serà conduït per ell mateix o bé es destinarà al seu transport.
- Les exempcions previstes a les lletres d) i e) no seran aplicables als subjectes passius que en siguin beneficiaris per a més d'un vehicle simultàniament.
- f) Els autobusos, microbusos i resta de vehicles destinats o adscrits al servei de transport públic urbà, sempre que tinguin una capacitat que excedeixi de 9 places, inclosa la del conductor.
- g) Els tractors, remolcs, semiremolcs i maquinària proveïts de Cartilla d'inspecció Agrícola.
2. Per tal de poder gaudir de les exempcions previstes als apartats e) i g) de l'apartat anterior els interessats hauran d'instar la seva concessió, indicant les característiques del vehicle, la seva matrícula i la causa del benefici.
- Un cop declarada l'exempció per l'Ajuntament, s'expedirà un document acreditatiu de la seva concessió.
- a) Per a poder gaudir de l'exempció a què es refereix el segon paràgraf de la lletra e) de l'apartat anterior, els interessats hauran d'aportar la documentació següent:
- Permís de circulació del vehicle.
 - Fitxa d'inspecció tècnica del vehicle.
 - Justificació del grau de minusvàlua de la persona a nom de la qual està matriculat el vehicle, aportant el certificat emès per la Generalitat de Catalunya.
 - Manifestació relativa a la destinació per a ús exclusiu del vehicle pel minusvàlid.
- b) En el cas de l'exempció prevista en l'apartat 1.g), el sol·licitant haurà d'aportar la documentació següent:
- Permís de circulació.
 - Cartilla d'inspecció agrícola, certificat d'inscripció al registre de vehicles agrícoles o document anàleg.
3. Gaudiran d'una bonificació del 100 % de la quota de l'impost els vehicles que, tenint o no la consideració d'històrics, la seva antiguitat sigui superior a 25 anys, comptats a partir de la data de la seva fabricació. Si aquesta no pogués ser coneguda es prendrà com a tal la de la seva primera matriculació, o, en el seu defecte, per impossibilitat de coneixement de les dades anteriors, la data en la qual el corresponent tipus o variant va deixar-se de fabricar.
- Per poder gaudir d'aquesta bonificació els interessats hauran d'instar la seva concessió acreditant la concurrència de les circumstàncies previstes al paràgraf anterior.
- Per a l'acreditació de l'antiguitat dels vehicles serà necessari la presentació de la fitxa tècnica del vehicle, o bé del permís de circulació o bé d'altra documentació oficial en què consti la data de matriculació o de fabricació del vehicle corresponent.
4. Gaudiran d'una bonificació del 75 % de la quota de l'impost els vehicles elèctrics.
5. Gaudiran d'una bonificació del 50% de la quota de l'impost els vehicles bimodals (elèctric i gasolina) i els que utilitzin com a combustible gas natural comprimit, d'altres gasos líquids o biogàs, validats per l'Institut Català d'Energia .

OF1.2 IMPOST SOBRE VEHICLES DE TRACCIÓ MECÀNICA

Per poder gaudir de les bonificacions dels apartats 4 i 5 els interessats hauran d'instar la seva concessió acreditant la concurrència de les circumstàncies mitjançant la presentació de la fitxa tècnica del vehicle.

6. Els vehicles considerats eficients energèticament podran gaudir de les següents bonificacions:
 S'estableix una bonificació del 20 % de la quota de l'impost per vehicles que emeten emissions majors a 115 i menors o iguals a 130 grams de CO₂ per quilòmetre.
 S'estableix una bonificació del 35 % de la quota de l'impost per vehicles que emeten entre 100 i 115 grams de CO₂ per quilòmetre.
 S'estableix una bonificació del 50 % de la quota de l'impost per vehicles que emeten menys de 100 grams de CO₂ per quilòmetre.
 Podran accedir a aquestes bonificacions els vehicles de la categoria A de la classificació d'eficiència energètica continguda en la guia de consum de combustible i emissions de CO₂ elaborada per l'Institut per a la Diversificació i Estalvi de l'Energia (IDAE), en compliment de l'article 4 del Reial decret 837/2002, de 2 d'agost, pel qual es regula la informació relativa al consum de combustible i a les emissions de CO₂ dels turismes nous que es posin a la venda o s'ofereixin en arrendament en territori de l'Estat.
 No queden inclosos els vehicles que utilitzin biodièsel.
 Aquesta bonificació s'aplicarà de manera automàtica en el moment d'autoliquidar l'impost, tot adjuntant a la mateixa fotocòpia de la documentació tècnica del turisme.
7. Les bonificacions a vehicles eficients no són acumulables entre sí. S'aplicarà la més beneficiosa per al subjecte passiu.
8. La concessió del beneficis fiscals té caràcter pregat i tindrà efectes a partir de l'exercici següent al de la sol·licitud.
 Les exempcions sol·licitades amb posterioritat a la meritació de l'impost, inclòs quan la liquidació ha estat girada i encara no ha adquirit fermesa en el moment de la sol·licitud, produeixen efectes en el mateix exercici sempre i quan es compleixin els requisits establerts per a tenir-hi dret en el moment de la meritació de l'impost.
 En el cas d'una autoliquidació, el subjecte passiu podrà instar la seva rectificació dintre del termini del mes següent a la seva presentació.

ARTICLE 6 – Deute tributari

1. Les quotes previstes a l'article 95.1 del TRLRHL s'incrementaran mitjançant l'aplicació dels coeficients que s'indiquen, arrodonint les tarifes resultants a múltiples de quatre:

A) Segons la potència fiscal

	coeficient	tarifa*	quota
--	------------	---------	-------

1. Turismes, ambulàncies, cotxes fúnebres i tot terreny

De menys de 8 cavalls fiscals	2	12,62	25,24
De 8 a 11,99 cavalls fiscals	2	34,08	68,16
De 12 fins a 15,99 cavalls fiscals	2	71,94	143,88
De 16 fins a 19,99 cavalls fiscals	2	89,61	179,22
De 20 cavalls fiscals en endavant	2	112,00	224,00

2. Tractors, tracto camions, tractors d'obres i serveis, tractora dels vehicles articulats, vehicles especials, màquines agrícoles, màquines autopropulsades que poden circular per les vies públiques sense ser transportades o arrossegades per altres vehicles de tracció mecànica

De menys de 16 cavalls fiscals	2	17,67	35,34
De 16 a 25 cavalls fiscals	2	27,77	55,54
De més de 25 cavalls fiscals	2	83,30	166,60

OF1.2 IMPOST SOBRE VEHICLES DE TRACCIÓ MECÀNICA

La potència fiscal expressada en cavalls fiscals és l'establerta d'acord amb el que disposa l'article 260 del Codi de Circulació, segons estableix la regla 3a de l'article 1r del Reial Decret 1576/89, de 22 de desembre

B) Segons el nombre de places

1. Autobusos, furgonetes i furgonetes mixtes habilitades per al transport de més de 9 persones

De menys de 21 places	2	83,30	166,60
De 21 a 50 places	2	118,64	237,28
De més de 50 places	2	148,30	296,60

S'entén per furgoneta o furgoneta mixta el resultat d'adaptar un vehicle turisme al transport mixt de persones i coses, per mitjà de la supressió de seients i vidres, l'alteració de les mesures i de la disposició de les portes, i altres alteracions que no modifiquin essencialment el model del qual deriva.

C) Segons els quilograms de càrrega útil

1. Camions, derivats de turisme, formigoneres, furgons, furgonetes i furgonetes mixtes, habilitats per al transport de fins a 9 persones, vehicles mixts i vehicles habitacle.

De menys de 1.000 Kg. de càrrega útil	2	42,28	84,56
De 1.000 a 2.999 Kg. de càrrega útil	2	83,30	166,60
De més de 2.999 a 9.999 Kg. de càrrega útil	2	118,64	237,28
De més de 9.999 Kg. de càrrega útil	2	148,30	296,60

2. Remolcs i semiremolcs arrossegats per vehicles de tracció mecànica i remolcs i semiremolcs de vehicles articulats

De menys de 1.000 Kg. i més de 750 Kg. de càrrega útil	2	17,67	35,34
De 1.000 a 2.999 Kg. de càrrega útil	2	27,77	55,54
De més de 2.999 Kg. de càrrega útil	2	83,30	166,60

D) Segons els centímetres cúbics

Ciclomotors	2	4,42	8,84
Motocicletes fins a 125 cc	2	4,42	8,84
Motocicletes de més de 125 cc fins a 250 cc	2	7,57	15,14
Motocicletes de més de 250 cc a 500 cc	2	15,15	30,30
Motocicletes de més de 500 cc a 1.000 cc	2	30,29	60,58
Motocicletes de més de 1.000 cc	2	60,58	121,16

*fixada per l'article 95.1 del TRLRHL

- El concepte de les diverses classes de vehicles i les regles per a l'aplicació de les tarifes seran les que es determinin amb caràcter general per l'Administració de l'Estat. Si hi manquessin, caldrà atènyer-se a allò que disposa el Reglament de Vehicles respecte dels diferents tipus de vehicles.
- Als efectes de conèixer la potència fiscal dels vehicles, serà d'aplicació l'Ordre pe la qual s'aproven els preus mitjos de venda aplicable a l'Impost sobre Transmissions Patrimonials i Actes Jurídics Documentats que sigui vigent en cada moment.

OF1.2 IMPOST SOBRE VEHICLES DE TRACCIÓ MECÀNICA**ARTICLE 7 - Període imposable i acreditació**

1. El període imposable coincideix amb l'any natural, llevat del cas de primera adquisició del vehicle, que tindrà lloc quan es produeixi aquesta adquisició.
2. L'impost s'acreditarà el primer dia del període imposable.
3. Les quotes que s'hagin de liquidar tindran caràcter irreductible, llevat dels casos de primera adquisició o de baixa del vehicle, els quals es prorratejaran per trimestres naturals. També procedirà el prorrateig en els mateixos termes en els casos de baixa temporal per sostracció o robatori del vehicle, i això des del moment en què es produeixi aquesta baixa temporal en el registre públic corresponent.
4. En el supòsit de renúncia del vehicle a favor de l'Ajuntament per al seu posterior desballestament, es prendrà com a data de la baixa, la de la recepció per part de l'Ajuntament.
5. En els supòsits de transferència de la titularitat del vehicle o de canvi de domicili amb transcendència tributària, la quota de l'impost serà irreductible i el subjecte passiu de l'impost serà qui figuri com a titular del vehicle en el permís de circulació el dia 1 de gener.

ARTICLE 8 – Gestió

1. La gestió, liquidació, inspecció, recaptació, així com la revisió dels actes dictats en via de gestió tributària correspon a l'Ajuntament del domicili que consti en el permís de circulació del vehicle, sens perjudici dels acords de delegació de competències o col·laboració que s'han pogut realitzar.

ARTICLE 9 - Règim de declaracions/liquidacions

1. En el cas d'altres per primera o posteriors adquisicions de vehicles o quan aquests es reformin de manera que alteri la seva classificació als efectes d'aquest impost, els subjectes passius presentaran davant l'Ajuntament, en el termini de trenta dies a comptar des de la data de l'adquisició o reforma, declaració/liquidació, segons model aprovat per aquest Ajuntament, que contindrà els elements de la relació tributària imprescindible per a la liquidació normal o complementària procedent, així com la seva realització. S'hi adjuntarà la documentació acreditativa de la seva compra o modificació, la fitxa tècnica del vehicle i el document nacional d'identitat o codi d'identificació fiscal del subjecte passiu.
2. Simultàniament a la presentació de la declaració/liquidació a què es refereix l'apartat anterior, el subjecte passiu ingressarà l'import de la quota de l'impost que en resulta. Aquesta autoliquidació tindrà la consideració de liquidació provisional mentre que per l'oficina gestora no es comprovi que s'ha efectuat mitjançant l'aplicació correcta de les normes reguladores de l'impost.
3. Els subjectes passius presentaran en el termini de trenta dies a comptar de la data d'expedició del permís de circulació per la Prefectura de Trànsit, declaració ajustada al model aprovat per aquest Ajuntament, expressiva d'aquest fet i de la matrícula assignada al vehicle.
4. L'Oficina gestora practicarà la corresponent liquidació normal o complementària, que serà notificada individualment als interessats, amb indicació del termini d'ingrés dels recursos procedents.
5. Els subjectes passius presentaran declaració ajustada al model aprovat per l'Ajuntament, en qualsevol dels supòsits de baixa definitiva i transferència, canvi de domicili que consti al permís de circulació del vehicle, o reforma d'aquest, que afecti a la seva classificació als efectes d'aquest impost.

L'esmentada declaració haurà de presentar-se en el termini de trenta dies comptats a partir de la presentació de la documentació acreditativa davant la Prefectura Provincial de Trànsit.

ARTICLE 10 – Recaptació

1. En el cas de vehicles ja matriculats o declarats aptes per a la circulació, el pagament de les quotes anuals de l'impost es realitzarà dins el primer semestre de cada any i en el període de cobrança que fixi l'Ajuntament, tot anunciant-lo per mitjà d'edictes publicats al Butlletí Oficial de la Província i per altres mitjans previstos per la legislació o que es cregui més adients. En cap cas el període de cobrament en període voluntari serà inferior a dos mesos.
2. En el supòsit regulat a l'apartat anterior, la recaptació de les quotes corresponents es realitzarà mitjançant el sistema de padró anual, en el qual figuraran tots els vehicles subjectes a l'impost que

OF1.2 IMPOST SOBRE VEHICLES DE TRACCIÓ MECÀNICA

figurin inscrits en el respectiu Registre públic a nom de persones o entitats domiciliades en aquest terme municipal.

3. El padró o matrícula s'exposarà al públic durant un termini de vint dies hàbils, comptats a partir de l'endemà de la publicació de l'anunci al BOPT, perquè els legítims interessats puguin examinar-lo i, si s'escau, formular les reclamacions oportunes. L'exposició al públic s'anunciarà al Butlletí Oficial de la Província i produirà els efectes de notificació de la liquidació a cadascun dels subjectes passius.

ARTICLE 11 - Inspecció, infraccions i sancions

La inspecció i el règim d'infraccions i sancions tributàries en relació a l'Impost sobre Vehicles de Tracció Mecànica es regularà d'acord amb l'establert a la legislació general tributària de l'Estat reguladora de la matèria, i amb l'Ordenança Fiscal de Gestió, Inspecció i Recaptació.

DISPOSICIÓ ADDICIONAL

Els preceptes d'aquesta Ordenança fiscal que, per raons sistemàtiques reproduïen aspectes de la legislació vigent i altres normes de desenvolupament, i aquells en què es facin remissions a preceptes d'aquesta, s'entendrà que són automàticament modificats i/o substituïts, en el moment en què es produeixi la modificació dels preceptes legals i reglamentaris de què porten causa.

DISPOSICIÓ FINAL. ENTRADA EN VIGOR

Aquesta ordenança fiscal començarà a regir a partir de l'1 de gener de 2024, i continuarà en vigor mentre no s'acordi la seva modificació o derogació.

OF1.3 IMPOST SOBRE CONSTRUCCIONS, INSTAL·LACIONS I OBRES

Article 1.- Naturalesa i fet imposable.

L'impost sobre construccions, instal·lacions i obres és un tribut indirecte el fet imposable del qual està constituït per la realització, dintre del terme municipal, de qualsevol construcció, instal·lació o obra per a la qual s'exigeixi l'obtenció de la corresponent llicència d'obres o urbanística, s'hagi obtingut o no aquesta llicència, o per a la qual s'exigeixi la presentació d'una declaració responsable o comunicació prèvia, sempre que l'expedició de la llicència o l'activitat de control correspongui a aquest Ajuntament.

Article 2.- Actes subjectes

Entre d'altres, estan subjectes a aquest impost les construccions, les instal·lacions i les obres següents:

- a) Les obres d'edificació, construcció i instal·lació de nova planta, les que modifiquin els aspectes exteriors d'edificis i instal·lacions i les necessàries per la implantació, l'ampliació, reforma, modificació o rehabilitació d'edificis, construccions i instal·lacions ja existents.
- b) Les obres de demolició total o parcial de les construccions i les edificacions.
- c) La construcció, la instal·lació, la modificació i la reforma de parcs eòlics, molins de vent, aerogeneradors, instal·lacions fotovoltaïques i instal·lacions de producció d'energia elèctrica.
- d) La construcció de guals per a l'entrada i sortida de vehicles de les finques a la via pública.
- e) Les construccions, instal·lacions i obres fetes a la via pública per particulars o per les empreses subministradores de serveis públics, entre les quals s'inclouen tant les obres de connexió i substitució, l'obertura de cales, les rases o pous, els sondatges de comprovació i reparació d'avaries, la col·locació de pals de suport, les canalitzacions, les escomeses i, en general, qualsevol remoció del paviment o voreres, com totes les obres que s'efectuïn per a la reposició, reconstrucció o arranament d'allò que hagi resultat destruït o malmès per les obres esmentades.
- f) La construcció i la instal·lació de murs i tanques.
- g) Els moviments de terres, com desmunts, explanacions, excavacions, terraplens, etc., així com les obres de la xarxa viària, d'infraestructures i altres actes d'urbanització, llevat que aquests actes estiguin detallats i programats com a obres a executar en un projecte d'urbanització degudament aprovat o d'edificació autoritzat.
- h) La nova implantació, l'ampliació o la modificació de tota mena d'instal·lacions tècniques dels serveis d'interès general, tals com línies elèctriques, telefòniques, o altres de similars i la col·locació d'antenes o dispositius de telecomunicacions de qualsevol tipus.
- i) La instal·lació, reforma o qualsevol altra modificació dels suports publicitaris.
- j) Les obres, les instal·lacions i les actuacions que afectin al subsòl, tal com les dedicades a aparcaments, a activitats industrials, mercantils o professionals, a serveis d'interès general o a qualsevol altre ús a què es destini el subsòl.
- k) Les construccions, instal·lacions i obres de caràcter provisional.
- l) L'obertura, la pavimentació i la modificació de camins rurals.
- m) La instal·lació de cases prefabricades i instal·lacions similars, siguin provisionals o permanents.
- n) La instal·lació d'hivernacles o instal·lacions similars.

OF1.3 IMPOST SOBRE CONSTRUCCIONS, INSTAL·LACIONS I OBRES

- o) La realització de qualsevol altres actes que la normativa urbanística vigent a Catalunya o altres normes aplicables, subjectin a llicència urbanística o d'obres, a declaració responsable o a comunicació prèvia, sempre que es tracti de construccions, d'instal·lacions o d'obres.

Article 3.- Subjectes passius.

1. Són subjectes passius d'aquest impost, a títol de contribuent, les persones físiques o jurídiques i les entitats a què es refereix l'article 35.4 de la Llei 58/2003, de 17 de desembre, general tributària, que siguin propietaris de la construcció, instal·lació o obra de què es tracti, siguin o no propietaris de l'immoble en què es fa.

Als efectes previstos en el paràgraf anterior tindrà la consideració de propietari de la construcció, instal·lació o obra qui suporti les despeses o el cost que comporti la seva realització.

2. En el supòsit que la construcció, instal·lació o obra no sigui realitzada pel subjecte passiu contribuent tindran la condició de subjectes passius substituïts del contribuent els que sol·licitin les corresponents llicències o presentin les corresponents declaracions responsables o comunicacions prèvies o els que realitzin les construccions, instal·lacions o obres.

Els substituïts podran exigir del contribuent l'import de la quota tributària satisfeta.

3. Els obligats tributaris que no resideixin a Espanya hauran de designar un representant amb domicili en territori espanyol. Aquesta designació haurà de comunicar-se a l'Ajuntament al moment de sol·licitar la preceptiva llicència d'obres o urbanística o de presentar la declaració responsable o comunicació prèvia i, en qualsevol cas, abans de l'inici de la construcció, la instal·lació o l'obra.

Article 4.- Responsables i successors.

1. A la mort dels obligats per aquest impost, les obligacions tributàries pendents es transmetran als hereus i legataris, amb les limitacions resultants de la legislació civil pel que fa a l'adquisició de l'herència. Podran transmetre's els deutes acreditats en la data de mort del causant, encara que no estiguin liquidats.

No es transmetran les sancions.

2. Les obligacions tributàries pendents de les societats i entitats amb personalitat jurídica dissoltes i liquidades es transmetran als socis, coparticipants o cotitulars, que quedaran obligats solidàriament fins els límits següents:

- a) Quan no existeixi limitació de responsabilitat patrimonial, la quantia íntegra dels deutes pendents.
- b) Quan legalment s'hagi limitat la responsabilitat, el valor de la quota de liquidació que els correspongui.

Podran transmetre's els deutes acreditats en la data d'extinció de la personalitat jurídica de la societat o entitat, encara que no estiguin liquidats.

3. Les obligacions tributàries pendents de les societats mercantils, en supòsits d'extinció o dissolució sense liquidació, es transmetran a les persones o entitats que les succeeixin o siguin beneficiàries de l'operació.

4. Les obligacions tributàries pendents de les fundacions, o entitats a què es refereix l'article 35.4 de la Llei general tributària, cas que s'hagin dissolt, es transmetran als destinataris dels béns i drets de les fundacions, o als participants o cotitulars de les entitats propdites.

OF1.3 IMPOST SOBRE CONSTRUCCIONS, INSTAL·LACIONS I OBRES

5. Les sancions que procedeixin per les infraccions comeses per les societats i entitats a què es refereixen els apartats 2, 3 i 4 del present article s'exigiran als successors.

6. Respondran solidàriament del deute tributari les persones o entitats següents:

- a) Les que siguin causants o col·laborin activament en la realització d'una infracció tributària. La seva responsabilitat s'estén a la sanció.
- b) Els participants o cotitulars de les entitats a què es refereix l'article 35.4 de la Llei general tributària, en proporció a les seves respectives participacions.
- c) Els que succeeixin per qualsevol concepte en la titularitat d'explotacions econòmiques, per les obligacions tributàries concretes per l'anterior titular i derivades del seu exercici.

S'exceptuen de responsabilitat les adquisicions efectuades en un procediment concursal.

7. Respondran subsidiàriament del deute tributari els administradors de fet o de dret de les persones jurídiques que no haguessin realitzat els actes de la seva incumbència que fossin necessaris per al compliment de les obligacions tributàries, fins els límits següents:

- a) Quan s'han comès infraccions tributàries, respondran del deute tributari pendent i de les sancions.
- b) En supòsits de cessament de les activitats, per les obligacions tributàries meritades que es trobin pendents en la data de cessament, sempre que no haguessin fet el que calia per a pagar-les o haguessin pres mesures causants de la manca de pagament.

8. La responsabilitat s'exigirà en tot cas en els termes i d'acord amb el procediment previst a la Llei general tributària i a la normativa que la desenvolupa.

Article 5.- Beneficis fiscals d'aplicació preceptiva.

Està exempta de pagament de l'impost la realització de qualsevol construcció, instal·lació o obra de la qual sigui propietari l'Estat, les Comunitats Autònomes o les Entitats Locals que, tot i estar subjectes a l'impost, estiguin directament destinades a carreteres, ferrocarrils, ports, aeroports, obres hidràuliques, sanejament de poblacions i de les seves aigües residuals, encara que la gestió se'n porti a terme per Organismes Autònoms, i tant si es tracta d'obres d'inversió nova com de conservació.

Article 6.- Beneficis fiscals de concessió potestativa.

No s'aplicaran més bonificacions que les legalment establertes.

En concret, s'aplicaran les següents bonificacions:

1. Gaudiran d'una bonificació del 95% de la quota de l'impost les construccions, instal·lacions o obres següents:
 - a) La construcció d'habitatges de protecció oficial d'iniciativa pública. Els interessats hauran d'aportar amb la seva sol·licitud documentació acreditativa d'haver sol·licitat la qualificació d'habitatges de protecció oficial davant la Generalitat de Catalunya. S'haurà d'acreditar l'obtenció de la cèdula de qualificació definitiva, en el termini de 10 dies a partir de la seva concessió. En cas que s'hagi denegat aquesta cèdula, l'Ajuntament practicarà liquidació complementària de l'impost respecte de la quantitat bonificada, i dels interessos de demora que s'escaiguin, pel gaudi indegut de la bonificació.
 - b) Les de reforma, reparació i rehabilitació d'immobles que estiguin inclosos en el Catàleg del Pla d'Ordenació Urbanística Municipal (POUM) de Calafell.

OF1.3 IMPOST SOBRE CONSTRUCCIONS, INSTAL·LACIONS I OBRES

- c) Les realitzades per les Administracions Públiques, ja sigui de forma directa o per encàrrec a tercers de les mateixes, en què concorrin circumstàncies de caràcter cultural, històric, artístic o d'ús públic o social.
2. Gaudiran d'una bonificació de fins al 50% de la quota de l'impost les obres d'especial transcendència en l'àmbit social o de foment de l'ocupació, circumstàncies que caldrà justificar en expedient especialment instruït a l'efecte.
3. Gaudiran d'una bonificació de fins al 30% les construccions, instal·lacions i obres referents a la construcció d'habitatges de protecció oficial d'iniciativa privada.
4. Es concedirà una bonificació d'un 95% de la quota de l'impost als subjectes passius que obtinguin la llicència urbanística per a la realització d'obres o instal·lacions relacionades amb el següents àmbits, i que no estiguin obligats normativament a fer-ho:

La realització d'obres que fomentin l'estalvi energètic i/o la utilització d'energies renovables, inclosos els sistemes per a l'aprofitament tèrmic o elèctric de l'energia solar o la instal·lació de calderes de biomassa, ja sigui per a instal·lacions de sistemes d'escalfament d'aigua, calefacció i de producció d'energia elèctrica per a l'autoconsum.

L'aplicació d'aquesta bonificació està condicionada a que les instal·lacions per a la producció de calor incloguin col·lectors que disposin de la corresponent homologació de l'Administració competent.

Per justificar aquests aspectes, s'haurà de presentar juntament amb la documentació per a sol·licitar la llicència urbanística municipal, una memòria tècnica amb documentació gràfica, on quedi reflectida la instal·lació proposada, el cost de les inversions realitzades i si procedeix, documentació que acrediti l'assessorament del Departament d'Indústria i Energia de la Generalitat de Catalunya.

La bonificació es realitzarà sobre l'import de l'obra concreta que fomenta l'estalvi energètic i el seu atorgament estarà condicionat a l'informe favorable dels Serveis Tècnics Municipals.

La bonificació prevista en aquest apartat s'aplicarà a la quota resultant d'aplicar, si escau, les bonificacions a què es refereixen els apartats anteriors.

5. Gaudiran d'una bonificació del 90% les construccions, instal·lacions o obres que afavoreixin les condicions d'accés i habitabilitat dels discapacitats.

No tindran dret a aquesta bonificació les obres, construccions o instal·lacions a les quals els siguin d'aplicació les prescripcions contingudes al Decret de la Generalitat de Catalunya núm. 135, de 24 de març de 1995, de desplegament de la Llei sobre promoció de l'accessibilitat, supressió de barreres i aprovació del Codi d'accessibilitat.

La base imposable sobre la qual s'aplicarà aquesta bonificació serà la corresponent exclusivament al cost d'execució material de les obres esmentades.

La bonificació prevista en aquest apartat s'aplicarà a la quota resultant d'aplicar, si escau, les bonificacions a què es refereixen els apartats anteriors.

6. Gaudiran de bonificació les construccions, instal·lacions o obres que siguin declarades d'especial interès o utilitat municipal per concórrer-hi circumstàncies socials, culturals, històric artístiques o de foment de l'ocupació que ho justifiquin. I a aquest efecte es declaren com a tals les obres que es detallen a continuació:

- 6.1 Gaudiran d'una bonificació en la quota de l'impost del 50%, les obres de rehabilitació d'habitatges amb una antiguitat superior a 50 anys.

OF1.3 IMPOST SOBRE CONSTRUCCIONS, INSTAL·LACIONS I OBRES

- 6.2 Gaudiran d'una bonificació en la quota de l'impost del 50%, les obres de millora o rehabilitació de façanes que s'executin en l'àmbit de les claus CH i SH del POUM.
- 6.3 Gaudiran d'una bonificació en la quota de l'impost del 50%, les obres consistents en la neteja i el tancament de solars en qualsevol indret del terme municipal.
- 6.4 Gaudiran d'una bonificació en la quota de l'impost del 50% les reformes de millora d'aparadors existents, dels locals comercials del municipi.
- 6.5 Gaudiran d'una bonificació en la quota de l'impost del 95%, les obres de reformes i modernització d'establiments comercials i de serveis implantats als nuclis urbans del Municipi amb una superfície inferior als 150 m2 i subjectes a llicència o a comunicació prèvia.
- 6.6 Gaudiran d'una bonificació en la quota de l'impost del 25% les obres o instal·lacions s'executin en terrenys qualificats urbanísticament com d'equipaments.
- 6.7 Gaudiran d'una bonificació en la quota de l'impost del 25% les obres o instal·lacions s'executin en el marc d'un conveni de col·laboració més ampli en què l'Ajuntament hi sigui part activa.
- 6.8 Gaudiran d'una bonificació en la quota de l'impost del 25% les noves instal·lacions industrials que disposin de la certificació ISO-14001 o sistema EMAS a un mínim del 75% dels seus centres de treball a l'Estat Espanyol.
- 6.9 Gaudiran d'una bonificació en la quota de l'impost del 35% les obres o instal·lacions s'executin per part d'entitats amb caràcter no lucratiu.
- 6.10 Gaudiran d'una bonificació en la quota de l'impost del 50% les obres que suposin la primera instal·lació d'un ascensor en immobles de més de 20 anys d'antiguitat.
- 6.11 Gaudiran d'una bonificació en la quota de l'impost del 50% les obres de reparació de patologies estructurals que afectin edificis públics o privats radicats a Calafell i que tinguin més de deu anys d'antiguitat, sempre que s'acrediti fefaentment la patologia estructural, mitjançant l'aportació d'un document oficial original o còpia compulsada, lliurat per un laboratori públic o privat homologat.
- 6.12 Gaudiran d'una bonificació en la quota de l'impost del 50% les instal·lacions, obres o construccions que tinguin per objecte la primera instal·lació en tots els serveis i/o elements de l'immoble de què es tracti, d'un o diversos sistemes de recollida i aprofitament d'aigües pluvials en tot tipus d'usos, en què concorrin qualsevol de les següents circumstàncies:
- a) quan d'acord amb els índexs de pluviometria del terme municipal, la captació previsible sigui suficient per cobrir completament la demanda d'aigua, a excepció de la d'ús de boca.
 - b) quan la instal·lació de captació aprofiti el 100% de la superfície susceptible d'aprofitament.

En qualsevol cas, per gaudir d'aquest benefici fiscal caldrà adjuntar a la sol·licitud que es formuli a l'efecte, memòria justificativa on quedin detallats els següents extrems: superfície de captació, capacitat i característiques del dipòsit d'emmagatzematge, consum d'aigua de l'activitat, amb detall dels diferents usos i periodificació al llarg de l'any.

- 6.13 Les construccions, instal·lacions o obres que es realitzin en parcel·les ubicades a l'àmbit del Parc Empresarial gaudiran de les següents bonificacions:

OF1.3 IMPOST SOBRE CONSTRUCCIONS, INSTAL·LACIONS I OBRES

- a) Si es promouen per una entitat de caràcter públic tindran una bonificació del 50%.
 - b) Si es promouen per una entitat de caràcter privat tindran una bonificació del 30%.
- 6.14 Gaudiran d'una bonificació en la quota de l'impost del 50% les construccions, instal·lacions i obres realitzades en els locals afectes a l'exercici d'una activitat econòmica de la qual el subjecte passiu n'és titular, quan concorri les següents circumstàncies:

- a) que aquesta activitat s'hagi iniciat dins els dos anys anteriors a la sol·licitud de la llicència d'obres o urbanística, i
- b) que hagi incrementat la mitjana de la seva plantilla al municipi en un 10% o més entre l'exercici anterior a la sol·licitud de la llicència i el precedent. Juntament amb la sol·licitud, el subjecte passiu o el seu representant presentarà una declaració sota la seva responsabilitat, que a banda de les dades identificatives, inclourà, les circumstàncies següents:

Data d'inici de les activitats i acreditació de no haver-se donat de baixa en el cens d'empresaris, professionals i retenidors de l'Agència Estatal de l'Administració Tributària en relació amb els dos exercicis immediatament anteriors a l'inici de les construccions, instal·lacions i obres per les quals es demana la bonificació.

Nombre total de treballadors, per cada exercici, tant de l'empresa com dels que presten serveis en centres de treball a Calafell. Caldrà annexar, per cada exercici, una relació de tots aquests treballadors, que indiqui el nom i cognoms, NIF, número d'afiliació de la Seguretat Social i la data d'inici de la prestació de serveis. A més, caldrà indicar expressament l'adreça del centre de treball on presta els serveis cadascun dels treballadors.

A la declaració s'adjuntarà còpia dels contractes de treball corresponents i còpia, degudament registrada davant la Tresoreria de la Seguretat Social, de la sol·licitud presentada per l'empresa per causar l'alta del treballador.

7. Les bonificacions previstes en aquest article tenen caràcter pregat i hauran de ser sol·licitades per l'interessat.

El termini de presentació de les sol·licituds s'inicia en el moment de presentació de la sol·licitud de llicència urbanística o comunicació i s'estén fins que sigui liquidat definitivament l'impost ICIO, d'acord amb l'article 8 i 9 d'aquesta ordenança.

Els beneficis regulats en aquest article no tindran caràcter retroactiu, i per tant no s'atorgaran a les sol·licituds presentades fora del termini establert.

8. La declaració d'interès municipal de les obres compreses en els apartats 1 a 4 i 6, correspondrà al Ple de la Corporació, o a la Junta de Govern, en cas de delegació per part del Ple de la Corporació.

Article 7.- Base imposable, quota tributària i meritament.

1. La base imposable d'aquest impost està constituïda pel cost real i efectiu de la construcció, instal·lació o obra, a efectes de la liquidació definitiva. S'entén com a cost real i efectiu el cost d'execució material de la construcció, instal·lació o obra.

OF1.3 IMPOST SOBRE CONSTRUCCIONS, INSTAL·LACIONS I OBRES

2. En tot cas, forma part de la base imposable el cost de tots els elements necessaris per al desenvolupament de l'activitat objecte de la instal·lació o construcció, sempre que figurin en el projecte d'obres i no tinguin singularitat o identitat pròpia respecte de la construcció o instal·lació realitzades.
3. No formen part de la base imposable:
 - L'Impost sobre el valor afegit, les taxes, preus públics i altres prestacions patrimonials de caràcter públic local relacionades, en el seu cas, amb la construcció, instal·lació o obra.
 - Els honoraris que facturin els professionals que hagin dut a terme l'elaboració del projecte i la direcció tècnica de la construcció, instal·lació o obra.
 - El benefici empresarial del contractista, sempre que l'existència i quantia d'aquest concepte estiguin acreditades de manera suficient. Pel contrari, sí que forma part de la base imposable el benefici empresarial dels diferents industrials que intervinguin en la realització de la construcció, instal·lació o obra.
4. La quota de l'impost serà el resultat d'aplicar a la base imposable el tipus de gravamen.
5. L'impost es merita en el moment d'iniciar-se la construcció, la instal·lació o l'obra, encara que no se n'hagi sol·licitat o obtingut la llicència o no s'hagi presentat la declaració responsable o comunicació prèvia corresponents.

Article 8.- Règim de declaració i d'ingrés (Declaració-Liquidació). Liquidació provisional a compte i pagament.

1. La liquidació provisional a compte es gestiona per la modalitat de declaració-liquidació.
2. La liquidació provisional a compte es practica quan es concedeix la llicència preceptiva o quan, no havent-se sol·licitat, atorgat o denegat encara aquella, s'iniciï la construcció, instal·lació o obra.
3. L'obligat tributari, ja ho sigui per sol·licitar una llicència o per presentar una declaració de responsable o una comunicació prèvia per a realitzar les construccions, instal·lacions o obres que en constitueixin el fet imposable, haurà de presentar en el moment de la sol·licitud o juntament amb la declaració de responsable o la comunicació prèvia, el projecte i el pressupost d'execució material estimat. Aquesta pressupost haurà d'estar visat pel Col·legi Oficial corresponent quan això constitueix un requisit preceptiu.
4. La base imposable de la liquidació provisional a compte està constituïda pel major d'aquest imports:
 - a) El pressupost de la instal·lació, construcció o obra presentat pels interessats, sempre que aquest s'hagi visat pel Col·legi Oficial corresponent.
 - b) El que resulti d'aplicar a la superfície construïda, al volum o els metres lineals, segons es tracti, els mòduls, rectificats, si és el cas, per l'aplicació dels coeficients que consten a l'annex d'aquesta ordenança.
5. En el supòsit que no siguin d'aplicació els corresponents mòduls establerts en la present ordenança, la determinació de la base imposable de la liquidació provisional a compte serà l'import del pressupost de la instal·lació, construcció o obra.
6. En el cas que, amb posterioritat, es modifiqués el projecte o documentació tècnica de la construcció, instal·lació o obra i aquesta comportés una modificació del pressupost, l'obligat tributari haurà de presentar la modificació del projecte o documentació tècnica amb el nou pressupost d'execució material

OF1.3 IMPOST SOBRE CONSTRUCCIONS, INSTAL·LACIONS I OBRES

estimat. L'Ajuntament practicarà una liquidació complementària, la base de la qual es fixarà de la mateixa manera que es va determinar en els apartats 3 i 4. La quota a ingressar serà el resultat de minorar la quantitat que en resulti amb l'import de les liquidacions practicades amb anterioritat per la mateixa obra. Els efectes de les liquidacions complementàries seran els mateixos que els de les liquidacions precedents.

7. L'ingrés del deute tributari resultant de la/les liquidacions s'haurà de fer en els terminis de l'article 62.2 de la Llei 58/2003, de 17 de desembre, General Tributària per la pagament en període voluntari.

Article 9.- Liquidacions Definitives.

1. Un cop finalitzada la construcció, instal·lació o obra, l'Ajuntament, mitjançant l'oportuna comprovació administrativa, modificarà, si s'escau, la base imposable per la qual s'ha realitzat la liquidació provisional a compte, practicant la liquidació definitiva corresponent i exigint del subjecte passiu o reintegrant-li, si s'escau, la quota que correspongui.

Cas que la liquidació resultés a retornar, l'Ajuntament ordenarà la seva devolució.

Si la liquidació practicada resultés un import a ingressar, el subjecte passiu haurà d'abonar-lo en els terminis establerts a l'article 62 de la Llei General Tributària. Transcorregut el termini voluntària de cobrament sense que s'hagi efectuat l'ingrés del deute s'iniciarà el període executiu, que determinarà l'exigència del interessos de demora i dels recàrrecs en els trefmes previstos als article 26 i 28 de al Llei General Tributària.

2. L'Ajuntament pot requerir a les persones interessades per tal que aportin, en el termini de 10 dies hàbils, altres documents que s'estimin necessaris per a dur a terme la liquidació definitiva de l'impost. Els que no atenguin als requeriments formulats dins de l'esmentat termini, sense causa que ho justifiqui, incorren en les infraccions tributàries previstes a al Llei General Tributària.
3. No tindran la consideració de liquidacions definitives aquelles que l'Administració practiqui abans de la finalització de la construcció, instal·lació o obra.
4. La liquidació a que es refereix aquest apartat no impedirà en cap cas les actuacions de verificació de dades, de comprovació limitada o d'inspecció que siguin procedents.

Article 10.- Dret de devolució.

1. Els subjectes passius tindran dret a la devolució, total o parcial, de les quotes per aquest impost, per no haver-se iniciat o realitzat totalment la construcció, instal·lació o obra per a la qual es va fer el pagament, en els següents casos:
 - a) Quan es denegui la llicència urbanística sol·licitada o es deixi sense efecte la comunicació.
 - b) Quan, malgrat haver-se concedit la llicència urbanística sol·licitada o haver produït efectes la comunicació, el subjecte passiu hi renunciï, o bé, es declari la suspensió o caducitat per part de l'Ajuntament.
2. En cap cas es tindrà dret a la devolució dels quotes satisfetes, quan el subjecte passiu comenci l'execució de la construcció, instal·lació o obra, i sense perjudici de la seva situació legal i urbanística.

Article 11.- Actuacions inspectores i règim sancionador.

1. La inspecció i la comprovació de l'impost es realitzaran d'acord amb el que es preveu en la Llei general tributària i en les disposicions que la desenvolupen.

OF1.3 IMPOST SOBRE CONSTRUCCIONS, INSTAL·LACIONS I OBRES

2. Les infraccions tributàries que es detectin o es cometin en els procediments de gestió, inspecció i recaptació d'aquest impost es tipificaran i sancionaran d'acord amb el que es preveu a la Llei general tributària i a l'Ordenança general de gestió, inspecció i recaptació dels ingressos de dret públic municipals.

Article 12.- Infraccions i sancions

En tot el relatiu a la qualificació de les infraccions tributàries i a la determinació de les sancions que per aquestes corresponen en cada cas, s'aplica el règim regulat en la Llei General Tributària i en les disposicions que les complementen i desenvolupen.

Article 13.- Fiança en garantia de reparació de danys o reposició de serveis públics i de compliment de les determinacions de la llicència o comunicació prèvia d'obres.

Prèviament a l'inici de les obres i un cop s'obtingui la corresponent llicència d'obres o bé quan es presenti l'escrit de comunicació prèvia de les mateixes, l'interessat haurà de constituir una fiança, mitjançant dipòsit, aval bancari o en qualsevol de les formes admeses en dret, amb la finalitat de garantir el compliment de les obligacions derivades de la llicència, declaració responsable i/o comunicació d'obres i, en especial, per respondrà de l'obligació del titular de restaurar els danys en els elements d'ús i serveis públics, de les infraestructures i sistemes generals i locals que eventualment es puguin produir durant l'execució de les obres.

La devolució de la fiança, constituïda com a condició de validesa de la llicència i/o comunicació, es farà a sol·licitud de la interessada una vegada disposi de la primera ocupació, si fos el cas, i es produirà quan es justifiqui que s'han complert totalment i satisfactòriament les obligacions que aquesta garantia. La interessada haurà de facilitar les seves dades bancàries, conformades per l'entitat bancària, on s'ha de fer la devolució en el cas de les fiances dipositades en metàl·lic.

Per determinar i liquidar l'esmentada fiança s'aplicaran les següents tarifes:

Tipus de Carrer	Import
1. Carrers d'urbanització convencional	250 euros/ml façana
2. Carrers d'urbanització especial (zones de vianants, carrers amb paviment de pedra, etc)	400 euros/ml façana

Aquests imports, en un principi, s'apliquen a la totalitat dels metres lineals de façana de la finca objecte de l'obra encara que podran ser rectificats en aquells supòsits en que la interessada justifiqui, abans de la seva concessió, la superfície de façana que, en concret, serà afectada per l'obra a realitzar.

DISPOSICIONS ADDICIONALS

Primera.- La present Ordenança de l'impost sobre construccions, instal·lacions i obres es completa amb l'Annex que s'incorpora a aquesta:

Annex: Conté els elements necessaris per a la determinació de l'obligació tributària, així com, la imposició dels elements d'ordenació potestativa acordats per l'Ajuntament.

Segona.- Modificació dels preceptes de l'ordenança i de les referències que fa a la normativa vigent, amb motiu de la promulgació de normes posteriors.

OF1.3 IMPOST SOBRE CONSTRUCCIONS, INSTAL·LACIONS I OBRES

Els preceptes d'aquesta Ordenança fiscal que, per raons sistemàtiques reproduïxen aspectes de la legislació vigent o altres normes de desenvolupament, i aquells en què s'facin remissions a preceptes d'aquesta, s'entendrà que són automàticament modificats i/o substituïts, en el moment en que es produeix la modificació dels preceptes legals i reglamentaris de què porten causa.

DISPOSICIÓ FINAL

Aquesta ordenança fiscal començarà a regir a partir de a partir del dia 1 de gener de 2024, i continuarà en vigor mentre no s'acordi la seva modificació o derogació.

ANNEX
ELEMENTS NECESSARIS PER A LA DETERMINACIÓ DE L'OBLIGACIÓ TRIBUTÀRIA DE L'IMPOST SOBRE CONSTRUCCIONS INSTAL·LACIONS I OBRES, AIXÍ COM LA IMPOSICIÓ DELS ELEMENTS D'ORDENACIÓ POTESTATIVA ACORDATS PER L'AJUNTAMENT
Article 1.- Tipus de gravamen

El tipus de gravamen serà del quatre % (4%).

Article 2.-

Tal com es disposa als article 7 i 8 de la present Ordenança, la base imposable de la liquidació es determinarà a partir de la Taula I de mòduls i els seus coeficients de rectificació i la Taula II de mòduls que tot seguit es detalla:

A. Taula I de mòduls per la determinació de la base imposable:

Tipologia	Mòdul
1. Habitatges	
1.1. Habitatges aïllats (4 façanes)	
1.1.1. més de 200 m ²	1.538,40 €/m ²
1.1.2. de més de 150 i menys de 200 m ²	1.384,56 €/m ²
1.1.3. entre 100 i 150 m ²	1.230,72 €/m ²
1.1.4. fins a 100 m ²	1.076,88 €/m ²
1.2. Habitatges en testera (3 façanes)	
1.2.1. més de 200 m ²	1.410,20 €/m ²
1.2.2. de més de 150 i menys de 200 m ²	1.269,18 €/m ²
1.2.3. entre 100 i 150 m ²	1.128,16 €/m ²
1.2.4. fins a 100 m ²	987,14 €/m ²
1.3. Habitatges entre mitjaneres	
1.3.1. més de 200 m ²	1.282,00 €/m ²
1.3.2. de més de 150 i menys de 200 m ²	1.153,80 €/m ²
1.3.3. entre 100 i 150 m ²	1.025,60 €/m ²
1.3.4. fins a 100 m ²	897,40 €/m ²
2. Magatzems	
2.1. Magatzems aïllats (4 façanes)	
2.1.1. Magatzems i naus industrials amb llums de més de 20 m i coberta lleugera autoportant	538,44 €/m ²
2.1.2. Magatzems i naus industrials amb llums fins a 20 m i coberta lleugera autoportant	461,52 €/m ²
2.2. Magatzems en testera (3 façanes)	

OF1.3 IMPOST SOBRE CONSTRUCCIONS, INSTAL·LACIONS I OBRES

2.2.1. Magatzems i naus industrials amb llums de més de 20 m i coberta lleugera autoportant	493,57 €/m ²
2.2.2. Magatzems i naus industrials amb llums fins a 20 m i coberta lleugera autoportant	423,06 €/m ²
2.3. Magatzems entre mitjaneres	
2.3.1. Magatzems i naus industrials amb llums de més de 20 m i coberta lleugera autoportant	448,70 €/m ²
2.3.2. Magatzems i naus industrials amb llums fins a 20 m i coberta lleugera autoportant	384,60 €/m ²
3. Aparcaments	
3.1. Aparcaments aïllats (4 façanes)	
3.1.1. Edificis d'aparcaments i garatges amb equipament	923,04 €/m ²
3.1.2. Aparcaments sense activitat en edificis plurifamiliars. Garatges d'habitatges unifamiliars	769,20 €/m ²
3.2. Aparcaments en testera (3 façanes)	
3.2.1. Edificis d'aparcaments i garatges amb equipament	846,12 €/m ²
3.2.2. Aparcaments sense activitat en edificis plurifamiliars. Garatges d'habitatges unifamiliars	705,10 €/m ²
3.3. Aparcaments entre mitjaneres	
3.3.1. Edificis d'aparcaments i garatges amb equipament	769,20 €/m ²
3.3.2. Aparcaments sense activitat en edificis plurifamiliars. Garatges d'habitatges unifamiliars	641,00 €/m ²
4. Locals comercials	
4.1. Locals comercials aïllats (4 façanes)	
4.1.1. Plantes altes per a locals sense ús específic. Sota cobertes compartides com a locals com o no vinculades – espais comuns	923,04 €/m ²
4.1.2. Locals comercials en planta baixa sense ús específic	769,20 €/m ²
4.1.3. Locals bancaris	1.538,40 €/m ²
4.2. Locals comercials en testera (3 façanes)	
4.2.1. Plantes altes per a locals sense ús específic. Sota cobertes compartides com a locals com o no vinculades – espais comuns	846,12 €/m ²
4.2.2. Locals comercials en planta baixa sense ús específic	705,10 €/m ²
4.2.3. Locals bancaris	1.410,20 €/m ²
4.3. Locals comercials entre mitjaneres	
4.3.1. Plantes altes per a locals sense ús específic. Sota cobertes compartides com a locals com o no vinculades – espais comuns	769,20 €/m ²
4.3.2. Locals comercials en planta baixa sense ús específic	641,00 €/m ²
4.3.3. Locals bancaris	1.282,00 €/m ²
5. Piscines (sense cobrir) – superfície làmina d'aigua	
6. Projectes d'urbanització (aplicat únicament a la superfície de vials, incloent voreres, aparcaments, vials vianants, escales i rampes)	
7. Parcs infantils a l'aire lliure	
8. Pistes d'asfalt, formigó o gespa. Terrasses amb drenatge	
9. Jardins. Pistes de terra sense drenatge	
10. Excavació de rases i pous de fins a 1,5 m de fondària, en terreny fluix, amb mitjans mecànics i càrrega mecànica sobre camió	
11. Excavació de terres per a buidada de soterrani, de fins a 3 m de fondària, en terreny fluix, amb mitjans mecànics i càrrega mecànica sobre camió	
12. Excavació de rasa per a pas d'instal·lacions de fins a 1 m de fondària, en terreny fluix, amb mitjans mecànics i amb les terres deixades a la vora	

B. Coeficients de rectificació en relació a la Taula I de mòduls:

OF1.3 IMPOST SOBRE CONSTRUCCIONS, INSTAL·LACIONS I OBRES

Tipologia	Coeficient
A) Per obres de reforma o rehabilitació:	
Rehabilitació integral de l'edifici conservant exclusivament les façanes	0,9
Reformes que afectin elements estructurals o composició de façanes	0,7
Reformes que no afectin elements estructurals. Rehabilitació de façanes amb substitució de fusteria o tancaments (aplicada a la superfície de la façana)	0,5
Reformes de poca entitat que no afectin a elements estructurals ni instal·lacions. Rehabilitació de façanes sense substitució de tancaments (aplicada a la superfície de la façana)	0,3
B) En funció de la qualitat d'acabat:	
Nivell superior a l'estàndard d'ús	1,2
Nivell estàndard segons ús (mínim obligatori en edificis d'habitatges, també en garatges d'habitatges unifamiliars)	1
Nivell inferior a l'estàndard d'ús (aplicable a locals, naus i magatzems sense ús definit o que requereixen una actuació posterior	0,8

C. Taula II de mòduls per la determinació de la base imposable:

Tipologia	Mòdul
1. Repàs de la coberta, consistent en la substitució puntual d'alguna teula i neteja de les canaleres	30,82 €/m ²
2. Substitució total de la coberta i formació d'una de nova amb solera d'emmatxat ceràmic sobre bigues de formigó i col·locació de teula.	215,74 €/m ²
3. Formació de terrassa plana sobre forjat estructural existent, incloent l'aïllament i formació de pendents.	107,87 €/m ²
4. Substitució de canaleres i baixants existents de cobertes o terrasses	56,51 €/ml
5. Repicat de l'arrebossat existent i escardejat i/o arrebossat amb morter de ciment pòrtland	30,82 €/m ²
6. Pintat de façana sobre arrebossat previ, incloent el muntatge i desmuntatge de bastides	21,58 €/m ²
7. Protecció de parets mitgeres amb plaques minionda tipus "Onduline" o similar	24,65 €/m ²
8. Construcció de rebaix a la vorera per formació de gual	61,63 €/ml
9. Rehabilitació total interior d'habitatge, consistent en buidat interior de la planta i formació de nova distribució amb acabats inclosos, en vivendes de superfície útil superior a 120 m ²	462,29 €/m ²
10. Rehabilitació total interior d'habitatge, consistent en buidat interior de la planta i formació de nova distribució amb acabats inclosos, en vivendes de superfície útil inferior a 120 m ²	380,11 €/m ²
11. Rehabilitació parcial interior d'habitatge, consistent en modificació d'envans, paviments i actuació a cuina i banys, sense fer-ne la substitució total d'aquests	169,50 €/m ²
12. Substitució o addició de paviment al terra del pis o local	59,27 €/m ²
13. Substitució de rajola a les parets de cuina i/o banys	61,63 €/m ²
14. Substitució de fusteria interior amb fusta per envernissar de qualitat mitjana (Embero o similar)	328,75 €/un.
15. Substitució de fusteria exterior a finestres i balconeres amb fusta de flandès per pintar (inclou bastiments)	154,10 €/m ²
16. Substitució de fusteria exterior a finestres i balconeres amb PVC o alumini de mitjana qualitat (inclou bastiments)	256,83 €/m ²
17. Substitució de bany complet acabat, amb totes les peces de sanitari incloses, i superfície útil superior a 5 m ² . Inclou alicatat de parets	1.438,26 €/m ²

OF1.3 IMPOST SOBRE CONSTRUCCIONS, INSTAL·LACIONS I OBRES

18. Substitució de bany complet acabat, amb totes les peces de sanitari incloses, i superfície útil inferior a 5 m ² . Inclou alicatat de parets	1.232,79 €/m ²
20. Substitució o formació de cuina completa, pica-rentaplats, alicatat de parets i reforma d'instal·lacions. Superfície útil superior a 10 m ² .	1.181,43 €/m ²
21. Substitució o formació de cuina completa, pica-rentaplats, alicatat de parets i reforma d'instal·lacions. Superfície útil inferior a 10 m ² .	924,60 €/m ²
22. Substitució de xarxa d'electricitat, incloent el fil elèctric, caixes, endolls i interruptors. Per m ² o fracció de superfície útil d'habitatge o local.	13,56 €/m ²
23. Substitució de xarxa de llauneria, incloent la formació de regates, col·locació de nou tub i aixetes de pas. Per m ² o fracció de superfície útil d'habitatge o local.	24,05 €/m ²
24. Substitució o col·locació de calefacció per aigua calenta, incloent xarxa d'aigua, elements radiadors i caldera. Per m ² o fracció de superfície útil d'habitatge o local.	32,87 €/m ²
25. Formació d'estintolaments per ampliació o nova construcció d'obertures a façanes o parets de càrrega	77,05 €/m ²
26. Per subministrament i col·locació de perfils laminats de ferro per reforç d'estructura d'habitatges o locals.	1,54 €/kg
27. Adaptació de local en estructura a local comercial, incloent distribucions, acabats i instal·lacions	616,40 €/m ²
28. Adaptació de local en estructura a oficines i banca, incloent distribucions, acabats i instal·lacions.	667,76 €/m ²
29. Rehabilitació de local comercial existent, consistent en reformes per adaptació o modernització	308,21 €/m ²
30. Rehabilitació de local existent d'oficines, per adaptació o modernització	333,88 €/m ²
31. Instal·lació i legalització de grua-torre	3.533,72 €/un.
32. Canonada soterrada de subministrament d'aigua, telecomunicacions, electricitat i gas	49,39 €/ml
33. Tanques de solar (Filat metàl·lic)	29,63 €/ml
34. Tanques de solar (Obra i mixte)	59,27 €/ml
35. Reparació de tanques 50% del pressupost de la seva construcció	
36. Aplacat de façanes amb materials diversos	59,27 €/m ²
37. Col·locació o substitució d'elements de seguretat, reixes, porticons, etc.	98,78 €/m ²
38. Construcció de claraboies fins a 1 m ² superfície	493,92 €/un.
39. Construcció de claraboies superiors a 1 m ²	987,81 €/un.
40. Practicar, ampliar, reparar o tancar pous d'aigües, foses sèptiques o similars	987,81 €/un.
41. Construcció de xemeneies	39,51 €/ml
42. Enderroc de tanques d'obra (element opac)	9,88 €/ml
43. Obertures de rases per canalitzacions d'instal·lacions a la via pública per particulars. Dimensions canonades fins a 100 mm	29,63 €/ml
44. Obertures de rases per canalitzacions d'instal·lacions a la via pública per particulars. Dimensions canonades superiors a 100 mm	39,51 €/ml
45. Condicionament i adequació de tombes	700,00 €/m ²
46. Condicionament i adequació de panteons	1.300,00 €/m ²
47. Instal·lació de vetlladors, pèrgoles, tarimes i para-sols	250,00 €/m ²

OF1.4 IMPOST SOBRE L'INCREMENT DEL VALOR DELS TERRENYS DE NATURALESA URBANA**I. Disposició general i fet imposable****ARTICLE 1**

D'acord amb allò que s'estableix als articles 15.1 i 59.2 de la RDL 2/2004, de 5 de març, pel que s'aprova el Text refós de la Llei reguladora de les hisendes locals (TRLRHL), i de conformitat amb els articles 104 al 110, ambdós inclusivament, de l'esmentat text legal, aquest Ajuntament estableix l'Impost sobre l'Increment del Valor dels Terrenys de naturalesa Urbana.

ARTICLE 2

1. Constitueix el fet imposable de l'impost l'increment de valor que experimenten els terrenys de naturalesa urbana i que es manifesta a conseqüència de la transmissió de la propietat per qualsevol títol o de la constitució o transmissió de qualsevol dret real de gaudi, limitatiu del domini, sobre els béns esmentats. En conseqüència, queden compresos entre aquests, actes i contractes de compravenda; la permuta; la constitució d'emfiteusis o l'establiment, transmissió i redempció de censos amb domini; donació; successió testada o intestada; la constitució, transmissió i extinció dels drets reals d'usdefruit, superfície, ús i habitació; les aportacions socials; les cessions, adjudicacions o donacions en pagament; les adjudicacions judicials o administratives; les assignacions de bona fe i qualsevol altra transmissió de naturalesa semblant.
2. Es consideraran també transmissions de domini:
 - a) Les aportacions de béns a una societat o persona jurídica, civil o mercantil.
 - b) Les adjudicacions de béns als socis o a terceres persones en cas de separació o dissolució de societats.
 - c) Les aportacions d'immobles per terceres persones a la societat conjugal.
 - d) Les vendes amb pacte de retrovenda a carta de gràcia.
 - e) La transmissió de la possessió en concepte d'amo.
 - f) L'excés de valor dels béns adjudicats que sobrepassin la participació que l'adquirent disposi del condomini de béns posseïts en comú i proindivís.
 - g) Les expropiacions forçoses.
3. Contràriament, no es consideraran transmissions de domini:
 - a) Les aportacions de béns fetes a una comunitat pels seus partícips, ni les adjudicacions als seus membres, en cas de divisió parcial o total de la comunitat sempre que el valor dels béns adjudicats no sobrepassi la participació que l'adquirent disposi en el domini dels béns posseïts i en comú i proindivís.
 - b) Els expedients de domini i les actes de notorietat quan s'hagi satisfet l'Impost pel títol al·legat com a origen de les actes o dels expedients esmentats.
 - c) Els censos en nua percepció i els censos sense domini.
4. En l'aplicació d'aquest Impost, l'hereu vitalici, l'usufructuari i el fiduciari, es consideraran adquirents de plena propietat.

ARTICLE 3

1. No estarà subjecte a aquest impost l'increment de valor que experimentin els terrenys que tinguin la consideració de rústics als efectes de l'Impost sobre Béns Immobles.
2. No s'acreditarà aquest impost en les transmissions de terrenys de naturalesa urbana derivades d'operacions a les quals resulti aplicable el règim especial de fusions, escissions, aportacions de branques d'activitat o aportacions no dineràries especials, a excepció dels terrenys que s'aportin a l'empara del que preveu l'article 108 de la Llei 43/1995, de 27 de desembre, de l'Impost sobre Societats, quan no estiguin integrats en una branca d'activitat.
3. No s'acreditarà l'impost amb ocasió de les transmissions de terrenys de naturalesa urbana que es realitzin com a conseqüència de les operacions relatives als processos d'adscripció a una societat anònima esportiva de nova creació, sempre que s'ajustin a les normes de la Llei 10/1990, de 15

OF1.4 IMPOST SOBRE L'INCREMENT DEL VALOR DELS TERRENYS DE NATURALESA URBANA

d'octubre, de l'Esport i el Reial Decret 1084/1991, de 5 de juliol, sobre societats anònimes esportives.

4. En la posterior transmissió dels esmentats terrenys s'entendrà que el nombre d'anys a través dels quals s'ha posat de manifest l'increment de valor no s'ha interromput per causa de la transmissió de les operacions citades en els apartats 2 i 3.
5. No es produirà la subjecció a l'impost en les transmissions de terrenys on es constati la inexistència d'increment de valor per diferència entre els valors d'aquests terrenys en les dates de transmissió i adquisició.

Serà aplicable a instància de l'interessat que, per acreditar la inexistència d'increment de valor, haurà de declarar la transmissió i aportar els títols que documentin la transmissió i l'adquisició. S'entendran com a interessats les persones o entitats a que es refereix l'article 5 d'aquesta ordenança.

Per a constatar la inexistència d'increment de valor, com a valor de transmissió o d'adquisició del terreny a títol oneros es prendrà el major dels següents valors, sense que a aquest efecte puguin computar-se les despeses o tributs que gravin aquestes operacions:

- a) el que consti en el títol que documenti l'operació, o
- b) el comprovat, en el seu cas, per l'Administració Tributària.

Si l'adquisició o la transmissió hagués estat a títol lucratiu s'aplicarà:

- a) el declarat en l'impost sobre Successions i Donacions, o
- b) el comprovat, en el seu cas, per l'Administració Tributària.

Quan es tracti de transmissions d'un immoble on hi hagi sòl i construcció, es prendrà com a valor del sòl a aquest efecte el que resulti d'aplicar la proporció que representi, en la data de meritació de l'impost, el valor cadastral del terreny respecte del valor cadastral total, i aquesta proporció s'aplicarà tant al valor de transmissió com al d'adquisició.

En la posterior transmissió dels immobles als quals es refereix aquest apartat, per al còmput del nombre d'anys al llarg dels quals s'ha posat de manifest l'increment del valor dels terrenys, no es tindrà en compte el període anterior a la seva transmissió o adquisició. El que es disposa en aquest paràgraf no serà aplicable en els supòsits d'aportacions o transmissions de béns immobles que resultin no subjectes en virtut del que es disposa en l'apartat 3 d'aquest article o en la disposició addicional segona de la Llei 27/2014, de 27 de novembre, de l'Impost de Societats.

ARTICLE 4

Tindran la consideració de terrenys de naturalesa urbana:

- c) El sòl urbà.
- d) El declarat apte per a urbanitzar per les normes subsidiàries.
- e) L'urbanitzable o assimilat per la legislació autonòmica per comptar amb les facultats urbanístiques inherents al sòl urbanitzable en la legislació estatal.
- f) Els terrenys que disposin de vies pavimentades o encintat de voreres, clavegueram, subministrament d'aigua, subministrament d'energia elèctrica i enllumenat públic, així com els ocupats per construccions de naturalesa urbana.

II. Subjectes passius i responsables**ARTICLE 5**

1. Tindran la condició de subjectes passius d'aquest impost:

- a) En les transmissions de terrenys o en la constitució o transmissió de drets reals de gaudi limitatiu del domini, a títol lucratiu, qui adquireix el terreny o el qui a favor del qual es constitueixi o es transmeti el dret real de què es tracti.
- b) En les transmissions de terrenys o en la constitució o transmissió de drets reals de gaudi limitatiu del domini, a títol oneros, qui transmet el terreny o la persona que constitueixi o transmeti el dret real de què es tracti.

OF1.4 IMPOST SOBRE L'INCREMENT DEL VALOR DELS TERRENYS DE NATURALESA URBANA

2. En els supòsits a que es refereix la lletra b) de l'apartat anterior, tindrà la consideració de subjecte passiu substituït del contribuent, la persona física o jurídica, o l'entitat a què es refereix l'article 35.4 de la Llei General Tributària, que adquireix el terreny o a favor de la qual es constitueixi o es transmeti el dret real de què es tracti, quan el contribuent sigui una persona física no resident a Espanya.

ARTICLE 6

1. Responen solidàriament de les obligacions tributàries totes les persones que siguin causants d'una infracció tributària o que col·laborin a cometre-la.
2. En el cas de societats o entitats dissoltes i liquidades, les seves obligacions tributàries pendents es transmetran als socis o partícips en el capital, que respondran d'elles solidàriament i fins al límit del valor de la quota de liquidació que se'ls hagués adjudicat.
3. Els administradors de persones jurídiques que no van realitzar els actes de la seva incumbència per al compliment de les obligacions tributàries d'aquelles respondran subsidiàriament dels deutes següents:
 - a) Quan s'ha comès una infracció tributària simple, de l'import de la sanció.
 - b) Quan s'ha comès una infracció tributària greu, de la totalitat del deute exigible.
 - c) En supòsits de cessament de les activitats de la societat, de l'import de les obligacions tributàries pendents en la data de cessament.
4. La responsabilitat s'exigirà en tot cas en els termes i d'acord amb el procediment previst a la Llei General Tributària.

III. Exempcions**ARTICLE 7**

1. Queden exempts del pagament d'aquest impost els increments de valor que es manifestin com a conseqüència dels actes següents:
 - a) Les aportacions de béns i drets realitzats pels cònjuges a la societat conjugal, les adjudicacions que es verifiquin al seu favor com a pagament d'aquests, i les transmissions que hom faci als cònjuges en pagament dels seus havers comuns.
 - b) La constitució i la transmissió de qualsevol drets de servitud.
 - c) Estan exempts d'aquest impost els increments de valor que es manifestin com a conseqüència de les transmissions de béns que es trobin dins del perímetre delimitat com C, o que hagin estat declarats individualment d'interès cultural, segons l'establert en la Llei 16/1985, de 25 de juny, del Patrimoni Històric Espanyol, quan els seus propietaris o titulars de drets reals acreditin que han realitzat al seu càrrec obres de conservació, millora o rehabilitació en aquests immobles.

Per a poder gaudir d'aquest benefici fiscal caldrà acreditar que les obres de conservació o rehabilitació dels immobles han estat finançades pel subjecte passiu i que la despesa efectivament realitzada en el període dels últims 5 anys, no ha estat inferior al 50 per cent del valor cadastral assignat a l'immoble en el moment de la meritació de l'impost.

Per tal que els béns urbans ubicats dins del perímetre delimitatiu dels conjunts històrics, que hi estiguin globalment integrats, puguin gaudir d'exempció han de comptar amb una antiguitat igual o superior a cinquanta anys i han d'estar catalogats, d'acord amb la normativa urbanística, com a objecte de protecció integral en els termes que preveu la normativa de patrimoni històric i cultural.
 - d) Les transmissions realitzades per persones físiques en virtut de la dació en pagament de l'habitatge habitual del deutor hipotecari o garant del mateix, per a la cancel·lació de deutes garantits amb hipoteca que recaigui sobre la mateixa, concrets amb entitats de crèdit o qualsevol altra entitat que, de manera professional, realitzi l'activitat de concessió de préstecs o crèdits hipotecaris.

OF1.4 IMPOST SOBRE L'INCREMENT DEL VALOR DELS TERRENYS DE NATURALES A URBANA

Així mateix, estaran exemptes les transmissions de l'habitatge en què concorrin els requisits anteriors, realitzades en execució hipotecària judicial o notarial.

Per a tenir dret a l'exempció es requereix que el deutor o garant transmetent o qualsevol altre membre de la unitat familiar no disposi, en el moment de poder evitar l'alienació de l'habitatge, d'altres béns o drets en quantia suficient per a satisfer la totalitat del deute hipotecari. Es presumirà el compliment d'aquest requisit. No obstant, si amb posterioritat es comprovés el contrari, es procedirà a girar la liquidació tributària corresponent.

A aquests efectes, es considerarà habitatge habitual aquell en què hagi figurat empadronat el contribuïent de forma ininterrompuda durant, com a mínim, els dos anys anteriors a la transmissió o des del moment de l'adquisició si l'esmentat termini fos inferior als dos anys.

Quant al concepte d'unitat familiar, s'estarà a allò que disposa la Llei 35/2006, de 28 de novembre, de l'Impost sobre la Renda de les Persones Físiques i de la modificació parcial de les lleis dels Impostos sobre Societats, sobre la Renda de no Residents i sobre el Patrimoni. A aquests efectes, s'equipararà el matrimoni amb la parella de fet legalment inscrita.

La concurrència dels requisits previstos anteriorment s'acreditarà pel subjecte passiu davant l'Ajuntament mitjançant la presentació dels següents documents:

- Certificat de rendes expedit per l'AEAT corresponent a l'exercici anterior a la transmissió, de tots els membres de la unitat familiar.
- Certificat negatiu de la presentació de l'Impost sobre el Patrimoni expedit per l'Agència Tributària de Catalunya amb relació als últims quatre exercicis tributaris.
- Certificat de titularitats expedit pel Registre de la Propietat.
- Últimes tres nòmines percebudes.
- Certificat expedit per l'entitat gestora de les prestacions, en el que figuri la quantia mensual percebuda en concepte de prestacions de subsidis d'atur.
- Certificat acreditatiu dels salaris socials, rendes mínimes d'inserció o ajudes anàlogues d'assistència social concedides per la Comunitat Autònoma i Entitat Local.

En cas de treballador per compte pròpia, si estigués percebent la prestació de cessament d'activitat, el certificat expedit per òrgan gestor en el que figuri la quantia mensual percebuda.

- Llibre de família o document acreditatiu de la inscripció com parella de fet.
- En el seu cas, declaració judicial de discapacitat dels fills majors d'edat subjectes a la pàtria potestat prorrogada o habilitada.
- Certificat d'empadronament amb referència al moment de la transmissió i als dos anys anteriors.
- Declaració responsable del deutor relativa al compliment dels requisits per a gaudir de la present exempció.

No caldrà que l'interessat porti aquella documentació acreditativa d'aquest benefici fiscal, quan l'Administració gestora del tribut pugui consultar i verificar telemàticament les dades declarades i consti el consentiment de l'interessat perquè es realitzi l'esmentada consulta.

2. També estan exempts d'aquest impost els corresponents increments de valor quan la condició de subjecte passiu recaigui sobre les persones o entitats següents:
 - a) L'Estat i els seus organismes autònoms de caràcter administratiu.
 - b) La Generalitat de Catalunya, la Diputació Provincial de Tarragona, el Consell Comarcal del Baix Penedès i altres entitats locals a les quals pertanyi el municipi, així com els seus respectius organismes autònoms de caràcter administratiu.
 - c) El municipi de Calafell i les entitats locals que hi estan integrades o que en formen part, a més dels seus organismes autònoms de caràcter administratiu.
 - d) Les institucions que tinguin la qualificació de benèfiques o de benefico-docents.
 - e) Les entitats gestores de la Seguretat Social i les Mutualitats de previsió social, regulades a la Llei 30/1995, de 8 de nombre, d'Ordenació i Supervisió de les assegurances privades.

OF1.4 IMPOST SOBRE L'INCREMENT DEL VALOR DELS TERRENYS DE NATURALES A URBANA

- f) Les persones o entitats a favor de les quals se'ls hagi reconegut l'exempció en tractats o convenis Internacionals.
- g) Els titulars de concessions administratives reversibles respecte als terrenys afectes a aquestes.
- h) La Creu Roja Espanyola.
- i) Les persones o entitats que compleixin els requisits establerts a la Llei 49/2002, de 23 de desembre, de règim fiscal de les entitats sense finalitats lucratives i dels incentius fiscals al mecenatge, en els termes establerts en la llei esmentada.

IV. Base imposable
ARTICLE 8

1. La base imposable d'aquest impost està constituïda per l'increment del valor dels terrenys de naturalesa urbana manifestat en el moment de l'acreditació i experimentat al llarg d'un període màxim de vint anys.
2. S'estableixen dos mètodes de determinació de la base imposable: estimació objectiva i estimació directa.
3. En el mètode d'estimació objectiva, per determinar la base imposable s'aplicarà sobre el valor del terreny en el moment de l'acreditació, determinat a efectes de l'Impost sobre Béns Immobles, el percentatge que correspongui en funció del nombre d'anys durant els quals s'hagués generat aquest increment.

El coeficient a aplicar sobre el valor del terreny en el moment del meritament serà, per a cada període de generació, el màxim actualitzat vigent, d'acord amb l'article 107.4 del TRLRHL:

Període de generació	Coeficient RD Llei 26/2021
Inferior a 1 any	0,15
1 any	0,15
2 anys	0,14
3 anys	0,15
4 anys	0,17
5 anys	0,18
6 anys	0,19
7 anys	0,18
8 anys	0,15
9 anys	0,12
10 anys	0,10
11 anys	0,09
12 anys	0,09
13 anys	0,09

OF1.4 IMPOST SOBRE L'INCREMENT DEL VALOR DELS TERRENYS DE NATURALES A URBANA

14 anys	0,09
15 anys	0,10
16 anys	0,13
17 anys	0,17
18 anys	0,23
19 anys	0,29
Igual o superior a 20 anys	0,45

4. En els supòsits de no subjecció, tret que per llei s'indiqui una altra cosa, per al càlcul del període de generació de l'increment del valor posat de manifest en una posterior transmissió del terreny, es prendrà com a data d'adquisició aquella en la qual es va produir l'anterior meritació de l'impost.
5. En el còmput de nombre d'anys transcorreguts es prendran anys complets, és a dir, sense tenir en compte les fraccions d'any. En el cas que el període de generació sigui inferior a un any, es prorratejarà el coeficient anual tenint en compte el nombre de mesos complets, sense tenir en compte les fraccions de mes.
6. En el cas que les Lleis de Pressupostos Generals de l'Estat, o altra norma dictada a l'efecte, actualitzessin aquests coeficients, s'entendran automàticament modificats, facultant-se a l'Alcalde per, mitjançant Decret, donar publicitat als coeficients que resultin aplicables.
7. Si com a conseqüència de l'actualització dels coeficients màxims establerts en l'article 107.4 del TRLRHL, qualsevol dels coeficients aprovats per la vigent ordenança fiscal resultés superior al corresponent nou màxim legal, s'aplicarà aquest directament fins que entri en vigor la modificació de l'ordenança fiscal que corregeixi aquest excés.
8. El mètode d'estimació directa serà d'aplicació a instància del subjecte passiu quan, de conformitat amb l'article 107.5 del TRLRHL, es constati que l'import de l'increment del valor, per diferència entre els valors de transmissió i adquisició del terreny, és inferior a l'import de la base imposable determinada pel mètode d'estimació objectiva. En aquest cas, es prendrà com a base imposable l'increment real de valor calculat tal i com s'indica en aquest apartat.

ARTICLE 9

1. En les transmissions de terrenys, el seu valor en el moment d'acreditació de l'impost serà el que tingui fixat en aquell moment als efectes de l'Impost sobre Béns Immobles.
Quan el terreny, encara que sigui de naturalesa urbana en el moment de la meritació de l'impost o integrat en un bé immoble de característiques especials, no tingui fixat valor cadastral en aquell moment, o, si en tingués, no concordi amb el de la finca realment transmesa, a conseqüència d'aquelles alteracions que per les seves característiques no es reflecteixin en el Cadastre o en el padró de l'Impost sobre Béns Immobles, conforme a les quals s'hagi d'assignar el valor cadastral, l'Ajuntament podrà practicar la liquidació quan el dit valor cadastral sigui fixat, referint l'esmentat valor al moment de l'acreditació.
2. Tindran el caràcter de liquidacions provisionals les que es practiquin en base a uns valors cadastrals que no reflecteixin modificacions de planejament aprovades amb posterioritat a l'aprovació de la ponència de valors.
En aquests casos, en la liquidació definitiva s'aplicarà el valor dels terrenys fixat per la Gerència Territorial del Cadastre, referint aquest valor al moment de l'acreditació.

ARTICLE 10

OF1.4 IMPOST SOBRE L'INCREMENT DEL VALOR DELS TERRENYS DE NATURALES A URBANA

En la constitució i transmissió de drets reals de gaudi limitatius del domini sobre terrenys de naturalesa urbana, el percentatge corresponent s'aplicarà sobre la part del valor definit en l'article anterior que representi, quant al mateix, el valor dels drets esmentats, calculat segons les regles següents:

- a) En el cas de constituir-se un dret d'usdefruit temporal, el seu valor equivaldrà a un 2 per cent del valor cadastral del terreny per cada any de la seva durada, i no pot excedir del 70 per cent d'aquest valor cadastral.
- b) Si l'usdefruit fos vitalici, el seu valor, en el cas que l'usufructuari tingués menys de vint anys, serà equivalent al 70 per cent del valor cadastral del terreny, i aquesta quantitat minorarà en un u per cent per cada any que passi d'aquesta edat, fins al límit mínim del 10 per cent del valor cadastral esmentat.
- c) Si l'usdefruit s'estableix a favor d'una persona jurídica per un termini indefinit o superior a trenta anys, es considerarà com una transmissió de la propietat plena del terreny subjecta a condició resolutòria, i el seu valor equivaldrà al 100 per cent del valor cadastral del terreny objecte de l'usdefruit.
- d) Quan es transmeti un dret d'usdefruit que ja existeix, els percentatges expressats en les lletres a), b) i c) anteriors s'aplicaran sobre el valor cadastral del terreny al temps d'aquesta transmissió.
- e) Quan es transmeti el dret de nova propietat, el seu valor serà igual a la diferència entre el valor cadastral del terreny i el valor de l'usdefruit, calculat segons les regles anteriors. En el cas d'usdefruits vitalicis que siguin a la vegada temporals, la nova propietat es valorarà aplicant, de les regles anteriors, la que li atorgui menor valor.
- f) El valor dels drets reals d'ús i habitació serà el que en resulti d'aplicar al 75 per cent del valor cadastral dels terrenys sobre els que es constitueixin aquests drets, les regles corresponents a la valoració dels usdefruits temporals o vitalicis, segons els casos.
- g) En les substitucions fideïcomissàries, a la defunció del fideïcomitent, es liquidarà a l'hereu fiduciari la quota corresponent a la constitució d'usdefruit sobre els immobles relictos, segons les normes que s'estableixen als apartats a) i b) d'aquest article. De manera semblant, es procedirà en entrar en possessió dels béns, si era el cas, cadascun dels successius fiduciaris. Només es liquidarà la transmissió de la plena propietat quan la successió la faci a favor de l'hereu fideïcomissari.
- h) Quan la transmissió del domini afecti només alguna planta o una part de la planta d'un edifici, es liquidarà la quota corresponent a la porció transmesa. El valor del terreny es computarà segons el mòdul de proporcionalitat que es fixi en l'escriptura de transmissió i, si no existís, en proporció a la superfície edificada de l'immoble.
- i) En les transmissions d'entitats o locals d'immobles en règim de propietat horitzontal, el valor del terreny es calcularà aplicant el coeficient de participació que es fixi a l'escriptura de la transmissió.
- j) En els contractes de permuta es gravarà l'increment del valor de cada una de les finques permutades, que es liquidaran separatament, tenint en compte les respectives dates d'adquisició per part dels permutants.
- k) Els drets reals no enumerats als apartats anteriors es valoraran pel capital, preu o valor que les parts pactin en el moment de la seva constitució, sempre que aquell sigui igual o superior al que resulti de la capitalització de la renda o pensió anual al tipus d'interès bàsic del Banc d'Espanya i si fos menor, es prendrà com a valor aquest últim.

ARTICLE 11

En la constitució o la transmissió del dret a elevar una o més plantes sobre un edifici o terreny o del dret a realitzar la construcció sota terra sense que impliqui l'existència d'un dret real de superfície, el percentatge corresponent s'aplicarà sobre la part del valor cadastral que representi, en relació al mateix, el mòdul de proporcionalitat fixat en l'escriptura de transmissió o, en el seu defecte, el que en resulti d'establir la proporció entre la superfície o el volum de les plantes que s'han de construir en alçada o en subsòl i la superfície total o el volum edificats una vegada que aquelles s'han construït.

ARTICLE 12

OF1.4 IMPOST SOBRE L'INCREMENT DEL VALOR DELS TERRENYS DE NATURALES A URBANA

En els supòsits d'expropiació forçosa, el percentatge corresponent s'aplicarà sobre la part del preu just que correspongui al valor del terreny.

V. Quota tributària, bonificacions i meritament.
ARTICLE 13

La quota d'aquest impost serà la resultant d'aplicar a la base imposable el tipus de gravamen següent: 30%.

ARTICLE 14

1. Gaudiran d'una bonificació de fins el 95% en les transmissions de terrenys, i en la transmissió o constitució de drets reals de gaudiment limitatiu del domini que afectin a l'habitatge habitual del causant realitzades a títol lucratiu per causa de mort a favor dels seus descendents de primer grau i adoptats, els cònjuges i els seus ascendents de primer grau i adoptants, sempre que es reuneixin les condicions següents:

- a) Que el bé objecte de la transmissió hagi constituït l'habitatge habitual del subjecte passiu, almenys durant els dos anys immediatament anteriors a la data de transmissió.
- b) Que el subjecte passiu presenti l'autoliquidació de l'impost dins del termini legalment establert.

Gaudiran del mateix dret a la bonificació les persones que hagin constituït amb la persona causant una unió estable de parella i acreditin, tal com es regula a la Llei 25/2010, de 29 de juliol, del llibre segon del Codi civil de Catalunya, relatiu a la persona i la família, la convivència durant almenys els dos anys anteriors a la mort o escriptura pública atorgada conjuntament dos anys abans del moment de la transmissió.

L'atorgament d'aquesta bonificació requereix la sol·licitud expressa del subjecte passiu, que haurà d'acompanyar a l'autoliquidació de l'impost la documentació següent:

1) Fotocòpia de la declaració de l'IRPF del darrer exercici de tots els membres de la unitat familiar o autorització a l'Ajuntament per tal que pugui fer la consulta de les dades d'IRPF davant l'Agència Estatal d'Administració Tributària.

Quan la persona beneficiària de la bonificació no estigui obligada a presentar declaració de l'IRPF, acreditarà els seus ingressos mitjançant la presentació de la documentació següent:

- a) Persones jubilades, pensionistes, en atur i que no percebin cap ingrés:
Certificat del Servei Públic d'Ocupació Estatal (SEPE)
- b) Persones assalariades:

Fotocòpia de la nòmina corresponent al mes anterior a la sol·licitud de la bonificació.

2) Escripura pública de formalització de la convivència en aquells casos que la Llei 25/2010, de 29 de juliol, ho determini.

En el supòsit de valoracions cadastrals conjuntes d'un mateix edifici, la bonificació només s'aplicarà al valor del sòl proporcional a l'habitatge habitual.

La quantia de la bonificació serà la següent:

Ingressos unitat familiar	Valor cadastral del sòl		
	<= 30.000 €	>30.000€ / <= 60.000 €	>60.000 € / <= 90.000 €
<= 2 SMI	95%	95%	95%
>2 SMI / <= 2,5 SMI	85%	80%	75%
>2,5 SMI / <= 3,5 SMI	60%	55%	50%
>3,5 SMI / <= 4 SMI	50%	45%	40%
> 4 SMI / <= 4,5 SMI	40%	35%	30%

OF1.4 IMPOST SOBRE L'INCREMENT DEL VALOR DELS TERRENYS DE NATURALES A URBANA

No obstant, s'entendrà que l'habitatge no perd el caràcter d'habitual a efectes d'aquesta bonificació, quan la baixa en el padró hagi estat motivada per causes de salut suficientment acreditades.

En qualsevol cas, per tenir dret a l'esmentada bonificació caldrà que l'adquirent mantingui la propietat o el dret real de gaudiment sobre l'immoble durant el 5 anys següents a la mort del causant, llevat que l'adquirent mori dintre d'aquest termini. El no compliment del requisit previst anteriorment determinarà que el subjecte passiu hagi de satisfer la part de l'impost que hagués deixat d'ingressar com a conseqüència de la bonificació practicada i els interessos de demora en el termini d'un mes a partir de la transmissió de l'immoble, presentant a l'efecte la corresponent autoliquidació.

L'habitatge, un traster i fins a dues places d'aparcament es poden considerar conjuntament com a l'habitatge habitual, sempre i quan es trobin situats al mateix edifici o complex urbanístic.

En qualsevol cas, per tenir dret a l'esmentada bonificació caldrà que l'immoble adquirint, en el moment de la defunció del causant, no estigues total o parcialment cedit a tercers.

2. Gaudiran d'una bonificació de fins el 95% de la quota les transmissions mortis causa i donació de locals afectes a activitats empresarials o professionals, exercides a títol individual, sempre que els adquirents siguin els seus descendents de primer grau i adoptats, els cònjuges i els seus ascendents de primer grau i adoptants.

El percentatge de bonificació es calcularà en funció del valor cadastral del sòl que tingui la part d'immoble que s'hereta, de conformitat amb el següent:

Valor cadastral del sòl	Percentatge
<= 70.500€	95%
>70.500€ / <= 80.000 €	75%
>80.000€ / <= 92.500 €	50%
>92.500€ / <= 120.000 €	25%

Les persones que vulguin gaudir d'aquesta bonificació han de sol·licitar-la i adjuntar-hi còpia del testament o de la declaració d'hereus i de l'escriptura d'acceptació d'herència, i acreditació de l'activitat desenvolupada en el local i de la continuïtat pels seus descendents de primer grau i adoptats, els cònjuges i els seus ascendents de primer grau i adoptants.

La petició de la bonificació s'ha de fer dins el termini legal de presentació de la documentació per liquidar l'impost, és a dir, en el termini de sis mesos des de la defunció o d'un any si es va sol·licitar la pròrroga, o bé, dins del termini de pagament voluntari indicat en la liquidació emesa dins del període legal de presentació.

El gaudi d'aquesta bonificació resta condicionat al manteniment de l'adquisició en el patrimoni de l'adquirent, així com de l'exercici d'una activitat, durant els tres anys següents a la mort del causant, llevat que morís l'adquirent dins d'aquest termini. L'Ajuntament o l'interessat han de realitzar la liquidació o l'autoliquidació provisional amb contemplació de la bonificació, si s'escau. Passat el termini de tres anys, si no s'ha realitzat cap transmissió onerosa per actes "inter vius", i continua l'exercici de l'activitat, la liquidació esdevé definitiva. Si s'ha realitzat transmissió onerosa per actes "inter vius" o s'ha cessat l'activitat, l'Ajuntament ha de realitzar la liquidació definitiva, considerant la quantitat ingressada com ingrés a compte.

3. Es concedirà una bonificació del 65% de la quota íntegra de l'impost, en les transmissions de terrenys, i en la transmissió o constitució de drets reals de gaudiment limitatius del domini dels terrenys, sobre els que s'hi desenvolupin activitats econòmiques que siguin declarades d'especial interès o utilitat municipal per concórrer circumstàncies socials, culturals, històriques – artístiques o de foment d'ocupació que justifiquin aquesta declaració.

La declaració d'especial interès o utilitat municipal i el percentatge de la bonificació correspondrà al Ple de la Corporació i s'acordarà, prèvia sol·licitud del subjecte passiu, pel vot favorable de la majoria simple dels seus membres.

OF1.4 IMPOST SOBRE L'INCREMENT DEL VALOR DELS TERRENYS DE NATURALES A URBANA**ARTICLE 15**

1. L'impost s'acreditarà:
 - a) Quan es transmeti la propietat del terreny, sigui a títol oneros o gratuït, entre vius o per causa de mort, en la data de la transmissió.
 - b) Quan es constitueixi o es transmeti qualsevol dret real de gaudi limitatiu del domini, en la data en què tingui lloc la constitució o la transmissió.
2. Als efectes del que es disposa en l'apartat anterior es considerarà com a data de la transmissió:
 - a) En els actes o els contractes entre vius, la de l'atorgament del document públic i, quan es tracti de documents privats, la de la seva incorporació o inscripció en un registre públic o la del seu lliurament a un funcionari públic per raó del seu ofici.
 - b) En les transmissions per causa de mort, la de la defunció de causant.

ARTICLE 16

1. Quan es declari o es reconegui judicialment o administrativament que ha tingut lloc la nul·litat, la rescissió o la resolució de l'acte o el contracte determinant de la transmissió del terreny o de la constitució o transmissió del dret real de gaudi sobre aquest, el subjecte passiu tindrà dret a la devolució de l'impost pagat, sempre que aquest acte o contracte no li hagués produït efectes lucratius i que reclami la devolució en el termini de cinc anys des que la resolució va ser ferma, entenent-se que existeix efecte lucratiu quan no es justifiqui que els interessats hagin d'efectuar les devolucions recíproques a què es refereix l'article 1.295 del Codi Civil. Encara que l'acte o el contracte no hagin produït efectes lucratius, si la rescissió o la resolució en declarava per incompliment de les obligacions del subjecte passiu de l'impost, no hi haurà lloc per a cap devolució.
2. Si el contracte queda sense efecte per acord mutu de les parts contractants no s'escaurà la devolució de l'impost pagat i es considerarà com un acte nou sotmès a tributació. Com a tal mutu acord, s'estimarà l'avinença en acte de conciliació i assentiment de la demanda.
3. En els actes o els contractes entre els quals existeixi alguna condició, la seva qualificació es farà d'acord amb les prescripcions contingudes en el Codi Civil. Si fos suspensiva, l'impost no es liquidarà fins que aquesta no es compleixi. Si la condició es complís, es farà la devolució oportuna, segons la regla de l'apartat 1 anterior.

VI. Gestió de l'impost**ARTICLE 17**

L'impost s'exigirà en règim d'autoliquidació, d'acord amb el següent procediment:

1. Els subjectes passius vindran obligats a presentar davant de l'Ajuntament, dins dels terminis que s'especifiquen a l'apartat 2, la declaració de la transmissió que motiva la imposició, en la que hi constarà preceptivament la següent informació acompanyada de la documentació que l'acrediti:
 - a) Dades personals –Nom i cognoms o denominació social, DNI o NIF i domicili fiscal- dels transmissors.
 - b) Situació de la finca objecte de transmissió, amb especificació de la referència cadastral.
 - c) Pels locals o habitatges en règim de divisió horitzontal, el coeficient de divisió horitzontal i la situació i número del local.
 - d) Dret objecte de transmissió.
 - e) Dates de la present i anterior transmissió.
 - f) Valor cadastral del sòl en la data de la transmissió o acreditació de l'impost.
 - g) Opció, en el seu cas, pel mètode de determinació directa de la base imposable.
 - h) En el seu cas, sol·licitud dels beneficis fiscals que es considerin aplicables, amb la documentació justificativa corresponent.

OF1.4 IMPOST SOBRE L'INCREMENT DEL VALOR DELS TERRENYS DE NATURALES A URBANA

La declaració s'acompanyarà inexcusablement del document en què consti l'acte o contracte que ocasioni la imposició.

2. L'Ajuntament comprovarà que les dades declarades pel subjecte passiu siguin correctes i expedirà el document d'autoliquidació on hi constarà l'import de la quota a ingressar, així com els llocs de pagament. L'ingrés de la quota es realitzarà dins dels següents terminis, comptats a partir de la data en que tingui lloc l'acreditació de l'impost:
 - a) Quan es tracti d'actes "inter vivos", el termini serà de trenta dies hàbils.
 - b) Quan es tracti d'actes "mortis causa", el termini serà de sis mesos, prorrogables fins a un any a sol·licitud de subjecte passiu presentada abans de la finalització del termini semestral.
3. Les autoliquidacions presentades fora del termini voluntari d'ingrés a què es fa referència a l'apartat anterior, s'ingressaran amb els recàrrecs que preveu la Llei General Tributària.
4. Quan hi hagi diverses persones obligades al pagament de l'impost, l'autoliquidació la practicarà la persona a nom de la qual s'hagi presentat la declaració. Aquesta persona està obligada a satisfer-la, i només hi escaurà la divisió de la quota acreditada per un acte o negoci jurídic en cas que es presenti una autoliquidació per cadascun dels subjectes passius obligats al pagament. El mandatari presentador de la declaració es considerarà com a representant del subjecte passiu als efectes de la presentació de l'autoliquidació.
5. En els casos en què el valor cadastral de la propietat transmesa encara no estigui fixat i no sigui possible la seva individualització en funció de coeficients de propietat, la liquidació de l'impost serà practicada per ingrés directe.
6. L'Ajuntament pot establir acords amb determinats col·lectius professionals per a la presentació i pagament de les autoliquidacions d'aquest tribut.

ARTICLE 18

L'Ajuntament podrà en qualsevol moment, d'ofici o a sol·licitud del subjecte passiu, rectificar els errors materials o de fet i els aritmètics que puguin tenir les autoliquidacions, sempre que no hagin transcorregut quatre anys des de la data de la seva presentació. S'inclou dins d'aquest supòsit els casos en què es produeixi una modificació del valor del sòl derivada de la resolució de recurs o rectificació d'ofici de dades cadastrals.

ARTICLE 19

Independentment de l'obligació establerta a l'apartat primer de l'article 17, també estaran obligats a comunicar a l'Ajuntament la realització del fet imposable, mitjançant la presentació de la declaració tributària segons model oficial dins dels mateixos terminis que els subjectes passius:

- a) En els supòsits contemplats a la lletra a) de l'article 7 de la present Ordenança, i sempre que s'hagin produït per negoci jurídic "inter vivos", el donant o persona que constitueixi o transmeti el dret real.
- b) En els supòsits contemplats a la lletra b) de l'esmentat article 7, l'adquirent o persona a favor de la qual es constitueixi o transmeti el dret real.

ARTICLE 20

1. Els notaris estan obligats a transmetre a l'Ajuntament respectiu, dins la primera quinzena de cada trimestre, una relació o un índex que inclogui tots els documents per ells autoritzats en el trimestre anterior, en què s'incloguin fets, actes o negocis jurídics que posin de manifest la realització del fet imposable d'aquest impost, amb excepció dels actes d'última voluntat. També estan obligats a transmetre, dins el mateix termini, una relació dels documents privats en què s'incloguin els mateixos fets, actes o negocis jurídics, que els hagin estat presentats per a coneixement o legitimació de signatures.
2. El que preveu l'apartat anterior s'entén sense perjudici del deure general de col·laboració que estableix la Llei general tributària.

OF1.4 IMPOST SOBRE L'INCREMENT DEL VALOR DELS TERRENYS DE NATURALESA URBANA

3. En la relació o l'índex que els notaris transmetin a l'Ajuntament, s'ha de fer constar la referència cadastral dels béns immobles quan la referència es correspongui amb els que siguin objecte de transmissió.
4. Els notaris han d'advertir expressament als compareixents en els documents que autoritzin sobre el termini dins el qual estan obligats els interessats a presentar declaració per l'impost i, així mateix, sobre les responsabilitats en què incorrin per la manca de presentació de declaracions.

ARTICLE 21

La recaptació de les quotes que es liquidin per l'aplicació de l'impost regulat per la present Ordenança es realitzarà de conformitat amb el previst a la Llei General Tributària, altres lleis de l'estat reguladores de la matèria, així com les disposicions dictades pel seu desenvolupament, i amb l'Ordenança Fiscal General de Gestió, Inspecció i Recaptació.

ARTICLE 22

La inspecció de l'impost, la qualificació de les infraccions tributàries, i la determinació de les sancions que corresponguin, es regularan per la Llei General Tributària, les altres Lleis de l'Estat reguladores de la matèria i les disposicions dictades pel seu desenvolupament, i per l'Ordenança Fiscal General de Gestió, Inspecció i Recaptació.

DISPOSICIÓ ADDICIONAL

Els preceptes d'aquesta Ordenança fiscal que, per raons sistemàtiques reproduïx aspectes de la legislació vigent i altres normes de desenvolupament, i aquells en què es facin remissions a preceptes d'aquesta, s'entendrà que són automàticament modificats i/o substituïts, en el moment en què es produeixi la modificació dels preceptes legals i reglamentaris de què porten causa.

DISPOSICIÓ FINAL

Aquesta ordenança fiscal començarà a regir a partir del dia següent 1 de gener de 2022, i continuarà en vigor mentre no s'acordi la seva modificació o derogació.

OF1.5 IMPOST SOBRE ACTIVITATS ECONÒMIQUES**I. Disposició general i fet imposable****ARTICLE 1**

De conformitat amb l'article 106 de la Llei 7/1985, de 2 d'abril, reguladora de les Bases de Règim Local, i de conformitat amb allò que disposen l'article 60 i 78 al 91 del R.D.L. 2/2004, de 5 de març, pel que s'aprova el Text refós de la Llei reguladora de les Hisendes locals, aquest Ajuntament estableix l'impost sobre Activitats Econòmiques.

ARTICLE 2

1. El fet imposable de l'impost està constituït pel simple exercici en el territori nacional, d'activitats empresarials, professionals o artístiques, s'exerceixin o no en local determinat, i estiguin o no especificades en les tarifes de l'impost.
2. Als efectes d'aquest impost, tindran la consideració d'activitats empresarials les ramaderes, quan tinguin caràcter independent, les mineres, industrials, comercials i de serveis. En conseqüència, no tindran aquesta consideració les activitats agrícoles, les ramaderes dependents, les forestals i les pesqueres, cap de les quals constituirà el fet imposable de l'impost.
3. Tindrà la consideració de ramaderia independent el conjunt de caps de bestiar que estigui comprès en algun dels casos següents:
 - a) Que pasturi o s'alimenti fonamentalment en terres que no siguin explotades agrícolament o forestal pel propietari del bestiar.
 - b) L'estabulat fora de les finques rústiques.
 - c) El transhumant o transterminant.
 - d) El que s'alimenti fonamentalment amb pinsos no produïts a la finca on es criïn.

ARTICLE 3

1. Es considera que una activitat s'exerceix amb caràcter empresarial, professional o artístic, quan suposi l'ordenació per compte propi de mitjans de producció i de recursos humans o d'un de tots dos, amb la finalitat d'intervenir en la producció o distribució de béns o serveis.
2. L'exercici de les activitats gravades per l'Impost es provarà per qualsevol mitjà admissible en Dret, i, en particular, pels següents:
 - a) Qualsevol declaració tributària formulada per la persona interessada o els seus representants legals.
 - b) Reconeixement per la persona interessada o els seus representants legals efectuat en diligència, acta d'inspecció o qualsevol altre expedient tributari.
 - c) Anuncis, circulars, mostres, rètols o qualsevol altre procediment publicitari que posi de manifest l'exercici d'una activitat econòmica.
 - d) Dades obtingudes dels llibres o registres de comptabilitat portats per tot tipus d'organisme o empresa, degudament certificats pels responsables de les mateixes o per la pròpia Administració.
 - e) Dades que facilitin qualsevol autoritat, per iniciativa pròpia o per requeriment de l'Administració tributària competent i, en especial, les que siguin aportades pel mateix Ajuntament.
 - f) Dades que facilitin les Cambres Oficials de Comerç, Indústria i Navegació, Col·legis i Associacions Professionals i altres Institucions reconegudes oficialment per iniciativa pròpia o a requeriment de l'Administració Tributària competent.

ARTICLE 4

No constitueix fet imposable en aquest Impost l'exercici de les següents activitats:

1. L'alineació de béns integrats en l'actiu fix de les empreses que haguessin figurat degudament inventariats com és l'immobilitzat amb més de dos anys d'antelació a la data de transmetre's, i la venda de béns d'ús particular i privat del venedor sempre que els hagués utilitzat durant el mateix període de temps.
2. La venda dels productes que es reben en pagament de treballs personals o serveis professionals.
3. L'exposició d'articles amb la finalitat exclusiva de decoració o adornament de l'establiment. Pel contrari, estarà subjecte a l'Impost l'exposició d'articles per obsequi als clients.
4. Quan es tracti de venda al detall la realització d'un sol acte o operació aïllada.

OF1.5 IMPOST SOBRE ACTIVITATS ECONÒMIQUES

5. La utilització de mitjans de transport propis, així com les reparacions efectuades en tallers propis, sempre que no es prestin a tercers.

II. Subjectes passius i responsables**ARTICLE 5**

Són subjectes passius d'aquest Impost les persones físiques o jurídiques a què es refereix l'article 35.4 de la Llei General Tributària sempre que realitzin en territori nacional qualsevol de les activitats que originin el fet imposable.

ARTICLE 6

1. Responen solidàriament de les obligacions tributàries totes les persones que siguin causants d'una infracció tributària o que col·laborin a cometre-la.
2. Els coparticipants o cotitulars de les entitats jurídiques o econòmiques a què es refereix l'article 35.4 de la Llei General Tributària respondran solidàriament en proporció a les seves respectives participacions de les obligacions tributàries d'aquestes entitats
3. En el cas de societats o entitats dissoltes i liquidades, les seves obligacions tributàries pendents es transmetran als socis o partícips en el capital, que respondran d'elles solidàriament i fins al límit del valor de la quota de liquidació que se'ls hagués adjudicat.
4. Els administradors de persones jurídiques que no van realitzar els actes de la seva incumbència per al compliment de les obligacions tributàries d'aquelles respondran subsidiàriament dels deutes següents:
 - a) Quan s'ha comès una infracció tributària simple, de l'import de la sanció.
 - b) Quan s'ha comès una infracció tributària greu, de la totalitat del deute exigible.
 - c) En supòsits de cessament de les activitats de la societat, de l'import de les obligacions tributàries pendents en la data de cessament.
5. La responsabilitat s'exigirà en tot cas en els termes i d'acord amb el procediment previst a la Llei General Tributària.
6. Els deutes per aquest impost seran exigibles a les persones físiques i jurídiques que succeeixen al deutor en l'exercici de les explotacions i activitats econòmiques.
7. L'interessat que pretengui adquirir la titularitat de l'activitat econòmica, prèvia conformitat del titular actual, podrà sol·licitar de l'Ajuntament certificació dels deutes per aquest impost. Cas que la certificació s'expedeixi amb contingut negatiu, el sol·licitant restarà exempt de responsabilitat pels deutes d'IAE existents en la data d'adquisició de l'explotació econòmica.

III. Beneficis fiscals**ARTICLE 7**

Estan exempts de l'impost:

- A) L'Estat, les Comunitats Autònomes i les Entitats Locals, així com els Organismes autònoms de l'Estat i les Entitats de dret públic de caràcter anàleg de les Comunitats Autònomes i de les Entitats Locals.
- B) Els subjectes passius que iniciïn l'exercici de la seva activitat en territori espanyol, durant els dos primers períodes impositius d'aquest impost en què es dugui a terme l'activitat. No es considerarà que s'ha produït l'inici de l'exercici d'una activitat en els següents supòsits:
 - 1) Quan l'activitat s'hagi exercit anteriorment sota altra titularitat, condició que concorre en els casos de:
 - a) Fusió, escissió o aportació de branques d'activitat.
 - b) Transformació de societats.
 - c) Canvi en la personalitat jurídica tributària de l'explotador quan l'anterior titular mantingui una posició de control sobre el patrimoni afecte a l'activitat en la nova entitat.
 - d) Successió en la titularitat de l'explotació per part de familiars vinculats a l'anterior titular per línia directa o colateral fins el segon grau inclusiu.
 - 2) Quan es tracti de subjectes passius per l'impost que ja estiguessin realitzant en el municipi activitats empresarials subjectes al mateix, en els següents casos:

OF1.5 IMPOST SOBRE ACTIVITATS ECONÒMIQUES

- a) Quan l'alta sigui deguda a canvis normatius en la regulació de l'impost.
 - b) Quan l'alta sigui conseqüència d'una reclassificació de l'activitat que s'estava exercint.
 - c) Quan l'alta suposi l'ampliació o reducció de l'objecte material de l'activitat que ja s'estava realitzant.
 - d) Quan l'alta sigui conseqüència de l'obertura d'un nou local per a la realització de l'activitat per la qual ja s'estava tributant.
- C) Els següents subjectes passius:
- Les persones físiques.
 - Els subjectes passius de l'Impost sobre societats, les societats civils i les entitats de l'article 35.4 de la Llei general tributària que tinguin un import net de la xifra de negocis inferior a 1.000.000 euros.
 - Quant als contribuents per l'Impost sobre la renda de no residents, l'exempció només afectarà als que operin en Espanya mitjançant establiment permanent, sempre que tinguin un import net de la xifra de negocis inferior a 1.000.000 euros.
- A efectes de l'aplicació de l'exempció prevista en aquesta lletra, es tindran en compte les següents regles:
- 1a) L'import net de la xifra de negocis comprendrà, segons l'article 191 del Text refós de la Llei de societats anònimes, aprovat per Reial decret legislatiu 1564/1989, de 22 de desembre, els imports de la venda dels productes i de la prestació de serveis corresponents a les activitats ordinàries de la societat deduïdes les bonificacions i demés reduccions sobre les vendes, així com l'Impost sobre el valor afegit i altres impostos directament relacionats amb l'esmentada xifra de negocis.
 - 2a) L'import net de la xifra de negocis serà, en el cas dels subjectes passius de l'Impost sobre societats o dels contribuents per l'Impost sobre la renda de no residents, el del període impositiu respecte del qual hagués finalitzat el termini de presentació de declaracions per aquests tributs l'any anterior al de l'acreditament de l'Impost sobre activitats econòmiques. En el cas de les societats civils i les entitats a què es refereix l'article 35.4 de la Llei general tributària, l'import net de la xifra de negocis serà el que correspongui al penúltim any anterior al de l'acreditament d'aquest impost. Si el dit període impositiu hagués tingut una durada inferior a l'any natural, l'import net de la xifra de negocis s'eleva a l'any.
 - 3a) Per al càlcul de l'import de la xifra de negocis es tindrà en compte el conjunt de les activitats econòmiques exercides pel subjecte passiu.
No obstant, quan l'entitat formi part d'un grup de societats en el sentit de l'article 42 del Codi de Comerç, l'import net de la xifra de negocis es referirà al conjunt d'entitats que pertanyin al grup.
A aquests efectes es defineix el grup de societats com el integrat per la societat dominant i una o varies societats dominades. Es considera dominant a la societat mercantil que sigui soci de una altra societat, respecte de la qual:
 - a) Tingui la majoria dels drets de vot, directament o com a resultat d'acords celebrats amb altres socis.
 - b) Tingui la facultat de nomenar o destituir a la majoria dels membres de l'òrgan d'administració o hagi nomenat, exclusivament amb els seus vots, la majoria dels membres de l'òrgan d'administració.
Son societats dominades les que es trobin en relació amb la dominant en algun dels supòsits anteriors, així com les successivament dominades per aquestes.
 - 4a) En el supòsit dels contribuents per l'impost sobre la renda de no residents, s'atendrà a l'import net de la xifra de negocis imputable al conjunt dels establiments permanents situats en territori espanyol.
- D) Les entitats gestores de la Seguretat Social i les Mutualitats de Previsió Social regulades en la Llei 30/1995, de 8 de novembre, d'ordenació i supervisió de les assegurances privades.
- E) Els organismes públics d'investigació i els establiments d'ensenyament en tots els seus graus costejats íntegrament amb fons de l'Estat, de les Comunitats Autònomes, o de les Entitats Locals, o per fundacions declarades benèfiques o d'utilitat pública, i els establiments d'ensenyament en tots els seus graus que, mancants d'ànim de lucre, estiguin en règim de concert educatiu, inclòs si

OF1.5 IMPOST SOBRE ACTIVITATS ECONÒMIQUES

faciliten als seus alumnes llibres o articles d'escriptori o els presten els serveis de mitja pensió o internat, i encara que, per excepció, vinguin al mateix establiment els productes dels tallers dedicats al dit ensenyament, sempre que l'import d'aquesta venda, sense utilitat per a cap particular o tercera persona, es destini, exclusivament, a l'adquisició de matèries primes o al sosteniment de l'establiment.

- F) Les associacions i fundacions de disminuïts físics, psíquics i sensorials, sense ànim de lucre, per les activitats de caràcter pedagògic, científic, assistencials i d'ocupació que per a l'ensenyament, educació, rehabilitació i tutela de disminuïts realitzin, encara que vinguin els productes dels tallers dedicats a les esmentades finalitats, sempre que l'import d'aquesta venda, sense utilitat per a cap particular o tercera persona, es destini, exclusivament, a l'adquisició de matèries primes o al sosteniment de l'establiment.
- G) La Creu Roja.
- H) Els subjectes passius als que els sigui d'aplicació l'exempció en virtut de tractats o convenis internacionals.
- I) A l'empara del que disposa l'article 15.2 de la Llei 49/2002, de 23 de desembre, de règim fiscal de les entitats sense finalitats lucratives i dels incentius fiscals al mecenatge, estaran exemptes, per les explotacions econòmiques detallades en l'article 7 de dita llei que desenvolupin en compliment del seu objecte o finalitat específica, les següents entitats sense finalitats lucratives, sempre que compleixin els requisits establerts a l'article 3 de la mateixa llei:
 - a. Les fundacions.
 - b. Les associacions declarades d'utilitat pública
 - c. Les organitzacions no governamentals de desenvolupament a que es refereix la Llei 23/1998, de 7 de juliol, de cooperació internacional per al desenvolupament, sempre que estiguin constituïdes com a fundacions o associacions.
 - d. Les delegacions de fundacions estrangeres inscrites en el registre de fundacions.
 - e. Les federacions esportives espanyoles, les federacions esportives territorials d'àmbit autonòmic integrades en les anteriors, el comitè olímpic espanyol i el comitè paralímpic espanyol.
 - f. Les federacions i associacions de les entitats sense finalitats lucratives a que es refereixen la lletres anteriors.

Els subjectes passius a que es refereixen les lletres A), D), G) i H) de l'apartat 1 anterior no estaran obligats a presentar declaració d'alta en la matrícula de l'impost.

Per a l'aplicació de l'exempció prevista en la lletra C) de l'apartat 1 anterior, el Ministre d'Hisenda establirà els supòsits en què s'exigirà la presentació davant l'Agència Estatal d'Administració Tributària d'una comunicació fent constar que es compleixin els requisits establerts en la lletra esmentada. Aquesta obligació no s'exigirà, en cap cas, quan es tracti de contribuents per l'Impost sobre la renda de les persones físiques

Els beneficis regulats en les lletres B), E) i F) de l'apartat 1 anterior tindran caràcter pregat i es concediran, quan procedeixi, a instància de part.

La aplicació de l'exempció de la lletra I) de l'apartat 1 anterior estarà condicionada a que l'entitat comuniqui a l'ajuntament que s'ha aollit al règim fiscal especial i al compliment dels requisits establerts en la Llei 49/2002, de 23 de desembre, de règim fiscal de les entitats sense finalitats lucratives i dels incentius fiscals al mecenatge

ARTICLE 8

1. A l'empara del que preveu la Llei 20/1990, de 19 de desembre, sobre règim fiscal de cooperatives, gaudiran d'una bonificació del 95% de la quota les cooperatives, llurs unions, federacions i confederacions, així com les societats agràries de transformació.
2. Els que iniciïn l'exercici de qualsevol activitat professional gaudiran d'una bonificació del 50 per 100 de la quota corresponent, durant els cinc anys d'activitat següents a la conclusió del segon període impositiu de desenvolupament de la mateixa. Aquest període caducarà una vegada transcorreguts cinc anys des de la finalització de l'exempció prevista en la lletra B) de l'apartat 1 de l'article anterior.
3. Reduccions de la quota:

OF1.5 IMPOST SOBRE ACTIVITATS ECONÒMIQUES

1. Subjectes beneficiaris: els titulars dels locals on s'exerceixen activitats econòmiques classificades a la divisió 6a de la secció 1a de les tarifes de l'IAE que tributin per quota municipal i resultin afectats per obres a la via pública on tenen l'adreça principal de l'activitat, sempre que les obres tinguin una durada superior a tres mesos.
2. Obres que poden generar les reduccions: són totes aquelles obres a la via pública consistents en la construcció de noves infraestructures viaries (no es consideraran incloses com a tals les reparacions que les companyies subministradores efectuïn a la xarxa per al manteniment, la renovació o l'ampliació puntual dels seus serveis) o que es facin amb motiu de construcció d'aparcaments públics, sempre que, a criteri de la corporació, afectin directament els locals anteriorment descrits, impliquin el tancament total del carrer al trànsit rodat i impedeixin considerablement el pas de vianants.
4. Percentatges de reducció:
 - Obres amb durada superior a 3 mesos i menor a 6 mesos 60%
 - Obres amb durada superior a 6 mesos 80%
5. Normes de gestió
 - a) Per a obres d'una durada igual o inferior a 12 mesos:
 - Si les obres s'inicien i acaben durant el mateix exercici econòmic, la reducció de la quota s'aplicarà a la liquidació de l'any en qüestió.
 - Si les dates d'inici i acabament se situen en anys diferents, la reducció de la quota es practicarà a la liquidació de l'any immediatament següent al de l'inici de les obres de què es tracti.
 - b) Per a obres d'una durada superior a 12 mesos:
 - S'aplicarà per cada tram de 12 mesos una reducció del 80% a l'exercici en què s'escaigui el dotzè mes, i per als mesos restants, s'aplicaran les reduccions següents:
 - Si el nombre de mesos que resten és inferior a 6: el 60%
 - Si el nombre de mesos que resten és superior a 6: el 80%

En tots els casos, la reducció s'aplicarà sobre la quota de tarifa.

El procediment es podrà realitzar d'ofici o a petició de l'interessat segons preveu l'article 76.1.9 de la Llei 41/1994, de 30 de desembre.

ARTICLE 9

1. Les sol·licituds per al reconeixement dels beneficis fiscals regulats en els articles 4è i 5è d'aquesta ordenança amb caràcter pregat s'han de presentar, juntament amb la declaració d'alta en l'impost, a l'entitat que dugui a terme la gestió censal, i hauran d'anar acompanyades de la documentació acreditativa. L'acord pel qual s'accedeixi a la petició fixarà l'exercici des del qual el benefici s'entén concedit.
2. Els beneficis sol·licitats abans que la liquidació corresponent adquireixi fermesa tindran efectes des de l'inici del període impositiu a què es refereix la sol·licitud, sempre que en la data de l'acreditament del tribut haguessin concorregut els requisits legalment exigibles per al gaudiment de l'exempció.
3. Les reduccions regulades en els apartats 3 i 4 de l'article anterior es concediran per l'Ajuntament a sol·licitud dels contribuents afectats. L'acord de concessió fixarà el percentatge de reducció i inclourà, si s'escau, el reconeixement del dret a la devolució de l'import reduït.

IV. Quota tributària

ARTICLE 10

La quota tributària serà la resultant d'aplicar a les tarifes de l'impost, el coeficients de ponderació i situació regulats en els articles 11è i 12è de la present ordenança, així com les bonificacions regulades en l'article 8è anterior.

ARTICLE 11

D'acord amb el que preveu l'article 86 del R.D.L. 2/2004, de 5 de març, pel que s'aprova el Text refós de la Llei reguladora de les Hisendes locals, sobre les quotes municipals fixades en les tarifes de l'impost s'aplicarà, en tot cas, un coeficient de ponderació, determinat en funció de l'import net de la xifra de negocis del subjecte passiu, segons el quadre següent:

OF1.5 IMPOST SOBRE ACTIVITATS ECONÒMIQUES

Import net de la xifra de negocis (euros)	Coeficient
Des de 1.000.000,00 fins 5.000.000,00	1,29
Des de 5.000.000,01 fins 10.000.000,00	1,30
Des de 10.000.000,01 fins 50.000.000,00	1,32
Des de 50.000.000,01 fins 100.000.000,00	1,33
Més de 100.000.000,00	1,35
Sense xifra neta de negoci	1,31

Als efectes de l'aplicació d'aquest coeficient, l'import net de la xifra de negocis del subjecte passiu serà el corresponent al conjunt d'activitats econòmiques exercides pel mateix i es determinarà d'acord amb allò previst en la lletra C) de l'apartat 1 de l'article 7è d'aquesta ordenança.

ARTICLE 12

- Als efectes del que preveu l'article 87 del R.D.L. 2/2004, de 5 de març, pel que s'aprova el Text refós de la Llei reguladora de les Hisendes locals, les vies públiques d'aquest municipi es classifiquen en quatre categories fiscals. Annex a aquesta ordenança figura l'índex alfabètic de les vies públiques amb expressió de la categoria fiscal que correspon a cadascuna d'elles.
- Les vies públiques que no apareguin assenyalades a l'índex alfabètic abans esmentat seran considerades de darrera categoria, i romandran en la susdita classificació fins al primer de gener de l'any següent a aquell en què el Ple d'aquesta Corporació aprovi la categoria fiscal corresponent i la inclusió a l'índex alfabètic de vies públiques.
- Sobre les quotes incrementades per aplicació del coeficient assenyalat a l'article 11è. d'aquesta Ordenança, i atenent la categoria fiscal de la via pública on radica físicament el local en què es realitza l'activitat econòmica, s'estableix la taula de coeficients següents:

CATEGORIA FISCAL DE LES VIES PÚBLIQUES

<i>Categoria del carrer, tram de carrer, zona particularitzada</i>	<i>Coeficient aplicable</i>
Primera categoria	3,8
Segona categoria	3,7
Tercera categoria	3,6
Quarta categoria	3,5

Per a l'aplicació dels índexs de situació es tindran en compte les següents normes:

Amb caràcter general, s'aplicarà l'índex que correspongui al tram de carrer que correspon a la parcel·la cadastral on es troba localitzat el local.

Si la parcel·la té dues o més façanes a carrers o trams de carrer, s'aplicarà l'índex que correspongui al tram pel qual té accés el local.

Si el local té més d'un accés a tram de carrer, s'aplicarà l'índex que correspongui al de l'accés principal, i, de no ser possible la seva determinació, el del tram de carrer amb l'índex més elevat.

En els casos de locals situats en parcel·les interiors d'illa, sense façana a la via pública, també s'aplicarà l'índex que correspongui al tram de carrer pel que té accés al local.

El coeficient de situació no serà d'aplicació per a les quotes provincials i nacionals ni per a les activitats que no s'exerceixin en local determinat.

V. Normes de gestió de l'impost
ARTICLE 13

- El període impositiu coincideix amb l'any natural, excepte quan es tracti de declaracions d'alta, ja que en tal cas comprendrà des de la data de l'inici de l'activitat fins al final de l'any natural.

OF1.5 IMPOST SOBRE ACTIVITATS ECONÒMIQUES

2. L'impost s'acredita el primer dia del període impositiu i les quotes seran irreductibles, llevat quan en els casos de declaració d'alta, el dia de l'inici de l'activitat no coincideixi amb l'any natural, ja que en tal supòsit les quotes es calcularan proporcionalment al nombre de trimestres naturals que resten per a finalitzar l'any, inclòs el de l'inici de l'exercici de l'activitat.
3. No obstant allò establert a l'apartat anterior, en el cas de baixa per cessament en l'exercici de l'activitat, les quotes es prorratejaran per trimestres naturals, excloent-ne aquell en què s'hagi produït l'esmentat cessament. Amb aquesta finalitat, els subjectes passius podran sol·licitar la devolució de la part de la quota corresponent als trimestres naturals en aquells en els quals no s'hagués exercit l'activitat.
4. Tractant-se d'espectacles, quan les quotes estiguin establertes per actuacions aïllades, l'acreditament es produeix per la realització de cada una d'elles, i s'haurà de presentar les corresponents declaracions en la forma que s'estableixi reglamentàriament.
5. Les activitats realitzades de manera discontinua corresponents a l'epígraf 663.9, les dates d'inici i cessament de les quals es produeixin en exercicis diferents i sempre que la durada no sigui superior a 30 dies, tributaran pel trimestre en què s'efectua l'alta.

ARTICLE 14

1. És competència de l'Ajuntament la gestió tributària d'aquest impost, que comprèn les funcions de concessió i denegació d'exempcions, realització de les liquidacions que condueixin a la determinació dels deutes tributaris, emissió dels instruments de cobrament, resolució dels recursos que s'interposin contra els susdits actes, i actuacions per a la informació i l'assistència al contribuent.
2. Contra els actes de gestió tributària competència de l'Ajuntament, els interessats poden formular recurs de reposició, previ al contenciós administratiu, en el termini d'un mes a comptar des de:
 - a) La data de la notificació expressa, en el cas de liquidacions d'ingrés directe.
 - b) La finalització del període de pagament voluntari, en el cas que el tribut s'exaccioni mitjançant padró.
3. La interposició de recursos no paralitza l'acció administrativa de cobrament, llevat que, dins el termini previst per interposar-los, l'interessat sol·liciti la suspensió de l'execució de l'acte impugnat i adjunti garantia suficient.

No obstant això, en casos excepcionals, l'òrgan competent pot acordar la suspensió del procediment, sense presentació de garantia, quan el recurrent justifiqui la impossibilitat de presentar-la o demostrï fefaentment que hi ha errors materials en la liquidació que s'impugna.
4. Les liquidacions d'ingrés directe han de ser satisfetes en els períodes fixats pel Reglament General de Recaptació, aprovat pel Reial Decret 1684/1990, de 20 de desembre.

Transcorregut el període voluntari de cobrament sense que s'hagi efectuat l'ingrés s'iniciarà la via de constreyniment i s'aplicarà el recàrrec establert en la Llei General Tributària.

Les quantitats degudes acrediten interès de demora des de l'endemà del venciment del deute en període voluntari fins al dia del seu ingrés, i el susdit interès s'aplicarà sobre el deute tributari, exclòs el recàrrec de constreyniment.

El tipus d'interès és el vigent al llarg del període en què s'acrediti, fixat conforme al que disposa l'article 58.2.c) de la Llei General Tributària.
- 5.1. És competència de l'Ajuntament la gestió tributària d'aquest impost, que comprèn les funcions de concessió i denegació d'exempcions, realització de les liquidacions que condueixin a la determinació dels deutes tributaris, emissió dels instruments de cobrament, resolució dels recursos que s'interposin contra els susdits actes, i actuacions per a la informació i l'assistència al contribuent.

Contra els actes de gestió tributària competència de l'Ajuntament, els interessats poden formular recurs de reposició, previ al contenciós administratiu, en el termini d'un mes a comptar des de:
 - a) La data de la notificació expressa, en el cas de liquidacions d'ingrés directe.
 - b) La finalització del període de pagament voluntari, en el cas que el tribut s'exaccioni mitjançant padró.
- 5.3. La interposició de recursos no paralitza l'acció administrativa de cobrament, llevat que, dins el termini previst per interposar-los, l'interessat sol·liciti la suspensió de l'execució de l'acte impugnat i adjunti garantia suficient.

OF1.5 IMPOST SOBRE ACTIVITATS ECONÒMIQUES

No obstant això, en casos excepcionals, l'òrgan competent pot acordar la suspensió del procediment, sense presentació de garantia, quan el recurrent justifiqui la impossibilitat de presentar-la o demostri fefaentment que hi ha errors materials en la liquidació que s'impugna.

- 5.4. Les liquidacions d'ingrés directe han de ser satisfetes en els períodes fixats pel Reglament General de Recaptació, aprovat pel Reial Decret 1684/1990, de 20 de desembre.

Transcorregut el període voluntari de cobrament sense que s'hagi efectuat l'ingrés s'iniciarà la via de constrenyiment i s'aplicarà el recàrrec establert en la Llei General Tributària.

Les quantitats degudes acrediten interès de demora des de l'endemà del venciment del deute en període voluntari fins al dia del seu ingrés, i el susdit interès s'aplicarà sobre el deute tributari, exclòs el recàrrec de constrenyiment.

El tipus d'interès és el vigent al llarg del període en què s'acrediti, fixat conforme al que disposa l'article 26.6 de la Llei General Tributària.

- 5.5. Quan l'Ajuntament tingui atribuïdes les competències en matèria de gestió censal, segons l'establert en l'article 91.1 del R.D.L. 2/2004, l'impost s'exigirà en règim d'autoliquidació amb els impresos aprovats a l'efecte per l'entitat local.

ARTICLE 15

Per delegació del Ministeri d'Economia i Hisenda, l'Ajuntament, o l'Ens al qual hagi delegat aquestes seves competències de gestió tributària, exercirà les funcions d'inspecció de l'Impost sobre Activitats Econòmiques, que comprendran la comprovació i la investigació, la pràctica de les liquidacions tributàries que, si s'escau, siguin procedents i la notificació de la inclusió, exclusió o alteració de les dades contingudes en els censos, tot això referit, exclusivament, als supòsits de tributació per quota municipal.

ARTICLE 16

1. Si la gestió del tribut ha estat delegada en la Diputació de Tarragona, les normes contingudes a l'article 13 seran aplicables a les actuacions que ha de fer l'Administració delegada.
2. Quan l'Administració Estatal hagi autoritzat que la Diputació de Tarragona dugui a terme la gestió censal, l'Organisme de Gestió Tributària portarà a terme totes les funcions necessàries per a mantenir i actualitzar la matrícula de contribuents, d'acord amb el que disposi la normativa d'aplicació.
3. Totes les actuacions de gestió i recaptació que dugui a terme l'Organisme de Gestió Tributària s'ajustaran al que preveu la normativa vigent i a la seva Ordenança General de Gestió, Inspecció i Recaptació, aplicable als processos de gestió dels ingressos locals, la titularitat dels quals correspon als Municipis de la província de Tarragona que delegaren les seves facultats en la Diputació.

DISPOSICIÓ ADDICIONAL

PRIMERA.- Les modificacions produïdes per Llei de Pressupostos Generals de l'Estat o altra norma de rang legal que afectin a qualsevol element d'aquest impost seran d'aplicació automàtica dins l'àmbit d'aquesta Ordenança.

SEGONA.- Modificació dels preceptes de l'ordenança i de les referències que fa a la normativa vigent, amb motiu de la promulgació de normes posteriors.

Els preceptes d'aquesta Ordenança fiscal que, per raons sistemàtiques reproduïxien aspectes de la legislació vigent i altres normes de desenvolupament, i aquells en què es facin remissions a preceptes d'aquesta, s'entendrà que són automàticament modificats i/o substituïts, en el moment en què es produeixi la modificació dels preceptes legals i reglamentaris de què porten causa.

DISPOSICIÓ FINAL

Aquesta ordenança fiscal començarà a regir a partir del dia 1 de gener de 2017, i continuarà en vigor mentre no s'acordi la seva modificació o derogació.

Classificació dels carrers, trams de carrer o zones particularitzades, per categoria.
ANNEX
**Classificació dels carrers, trams de carrer o zones particularitzades, per categoria
(Art. 12 OF)**

SIGLA	DENOMINACIO VIAL	NÚM. POLICIA	NÚM. POLICIA	CATEGORIA	NUCLI DE POBLACIÓ
CL	AIRE	1	7	3	CALAFELL (POBLE)
CL	AIRE	2	8	3	CALAFELL (POBLE)
CL	ALASKA	2	12	3	SEGUR DE CALAFELL (MUNTANYA)
CL	ALASKA	1	1	4	RÚSTIC
CL	ALBÀNIA	1	23	3	SEGUR DE CALAFELL (MUNTANYA)
CL	ALBÀNIA	2	20	3	SEGUR DE CALAFELL (MUNTANYA)
PZ	ALCALDE ROMEU	15	15	1	LA PLATJA DE CALAFELL
PZ	ALCALDE ROMEU	1	13	2	LA PLATJA DE CALAFELL
CL	ALCANAR	1	7	4	SEGUR DE DALT
CL	ALCANAR	2	6	4	SEGUR DE DALT
CL	ALCOVER	1	23	3	LA BONANOVA
AV	ALEMANYA	1	89	3	SEGUR DE CALAFELL (MUNTANYA)
AV	ALEMANYA	2	100	3	SEGUR DE CALAFELL (MUNTANYA)
CL	ALFONS MAÑÉ	1	21	3	CALAFELL (POBLE)
CL	ALFONS MAÑÉ	2	16	3	CALAFELL (POBLE)
UR	ALORDA PARC	s/n	s/n	3	ALORDA PARC
CL	ALP	1	39	4	CALAFELL PARC
CL	ALP	2	50	4	CALAFELL PARC
CL	ALTAFULLA	1	63	3	BELLAMAR / BELLAMEL
CL	ALTAFULLA	2	36	3	BELLAMAR / BELLAMEL
CL	AMADEU VIVES	1	55	4	EL MAS ROMEU
CL	AMADEU VIVES	2	4	4	EL MAS ROMEU
PZ	AMÈRICA	1	2B	3	SEGUR DE CALAFELL (MUNTANYA)
CL	AMETLLA DE MAR	1	7	4	SEGUR DE DALT
CL	AMETLLA DE MAR	2	8	4	SEGUR DE DALT
CL	AMETLLER	1	11	3	SEGUR DE CALAFELL (MUNTANYA)
CL	AMETLLER	2	14	3	SEGUR DE CALAFELL (MUNTANYA)
CL	ANDALUSIA	1	19	3	CALAFELL (POBLE)
CL	ANDALUSIA	2	38	3	CALAFELL (POBLE)
CL	ANDORRA	1	23	3	SEGUR DE CALAFELL (MUNTANYA)
CL	ANDORRA	2	18	3	SEGUR DE CALAFELL (MUNTANYA)
CL	ANETO	1	9	3	SEGUR DE CALAFELL (MUNTANYA)
CL	ANETO	2	8	3	SEGUR DE CALAFELL (MUNTANYA)
CL	ÀNGEL GUIMERA	1	1	1	LA PLATJA DE CALAFELL
CL	ÀNGEL GUIMERA	2	2	1	LA PLATJA DE CALAFELL
CL	ÀNGEL GUIMERA	3	31	2	LA PLATJA DE CALAFELL
CL	ÀNGEL GUIMERA	4	30	2	LA PLATJA DE CALAFELL
AV	ANGLATERRA	1	87	3	SEGUR DE CALAFELL (MUNTANYA)
AV	ANGLATERRA	2	110	3	SEGUR DE CALAFELL (MUNTANYA)
CL	ANTILLES	1	73	3	SEGUR DE CALAFELL (MUNTANYA)
CL	ANTILLES	2	68B	3	SEGUR DE CALAFELL (MUNTANYA)
PJ	ANTILLES	1	11	3	SEGUR DE CALAFELL (MUNTANYA)
PJ	ANTILLES	2	10	3	SEGUR DE CALAFELL (MUNTANYA)
CL	ANTISTIANA	1	33	3	LA BONANOVA
CL	ANTISTIANA	2	26	3	LA BONANOVA
CL	ANTONI ALMAZOR	1	3	1	SEGUR DE CALAFELL (PLATJA)
CL	ANTONI ALMAZOR	2	6	1	SEGUR DE CALAFELL (PLATJA)
CL	ANTONI ALMAZOR	5	23	2	SEGUR DE CALAFELL (PLATJA)
CL	ANTONI ALMAZOR	8	22	2	SEGUR DE CALAFELL (PLATJA)
CL	ANTONI GAUDÍ	1	45	2	SEGUR DE CALAFELL (PLATJA)
CL	ANTONI GAUDÍ	2	52	2	SEGUR DE CALAFELL (PLATJA)
CL	ARBOÇ	1	15	4	CALAFELL PARC
CL	ARBOÇ	2	22	4	CALAFELL PARC
AV	ARGENTINA	1	63	3	SEGUR DE CALAFELL (MUNTANYA)
AV	ARGENTINA	2	54	3	SEGUR DE CALAFELL (MUNTANYA)
CL	ATLÀNTIC	1	33	3	SEGUR DE CALAFELL (MUNTANYA)

Classificació dels carrers, trams de carrer o zones particularitzades, per categoria.

SIGLA	DENOMINACIO VIAL	NÚM. POLICIA	NÚM. POLICIA	CATEGORIA	NUCLI DE POBLACIÓ
CL	ATLÀNTIC	2	34	3	SEGUR DE CALAFELL (MUNTANYA)
CL	ÀUSTRIA	1	59	3	SEGUR DE CALAFELL (MUNTANYA)
CL	ÀUSTRIA	2	64	3	SEGUR DE CALAFELL (MUNTANYA)
CL	BAGÀ	1	1	4	CALAFELL PARC
CL	BAGÀ	2	4	4	CALAFELL PARC
CL	BAGES	1	21	3	CALAFELL (POBLE)
CL	BAGES	2	24	3	CALAFELL (POBLE)
CL	BAIX PENEDÈS	1	69	3	CALAFELL (POBLE) / LA MASIA DE LA FONT
CL	BAIX PENEDÈS	2	88	3	CALAFELL (POBLE) / LA MASIA DE LA FONT
CL	BAIXADOR	1	1	1	SEGUR DE CALAFELL (PLATJA)
CL	BAIXADOR	2	2	1	SEGUR DE CALAFELL (PLATJA)
CL	BAIXADOR	3	123	2	SEGUR DE CALAFELL (PLATJA)
CL	BAIXADOR	4	4	2	SEGUR DE CALAFELL (PLATJA)
PJ	BAIXADOR	1	5	2	SEGUR DE CALAFELL (PLATJA)
PJ	BAIXADOR	2	4	2	SEGUR DE CALAFELL (PLATJA)
PZ	BAIXADOR	1	1	2	SEGUR DE CALAFELL (PLATJA)
CL	BALMA	1	31	4	GOLF LA GRAIERA
CL	BALMA	2	38	4	GOLF LA GRAIERA
CL	BARCA	1	15	2	EL PRAT
CL	BARCA	2	20	2	EL PRAT
AV	BARCELONA	1	19	3	BELLAMAR
AV	BARCELONA	2	20	3	BELLAMAR
CL	BARCELONA	1	39	3	SEGUR DE CALAFELL (MUNTANYA)
CL	BARCELONA	2	50	3	SEGUR DE CALAFELL (MUNTANYA)
CR	BARCELONA	1	163	1	SEGUR DE CALAFELL (MUNTANYA)
CR	BARCELONA	2	174	1	SEGUR DE CALAFELL (PLATJA)
CR	BARCELONA	s/n	s/n	3	
CL	BARCELONÈS	1	45	3	CALAFELL RESIDENCIAL
CL	BARCELONÈS	2	44	3	CALAFELL RESIDENCIAL
CL	BARCELONETA	1	23	3	CALAFELL (POBLE)
CL	BARCELONETA	2	22	3	CALAFELL (POBLE)
CL	BASSA MIQUELA	1	83	1	PARC EMPRESARIAL DE CALAFELL
CL	BASSA MIQUELA	2	36	1	PARC EMPRESARIAL DE CALAFELL
CL	BÈLGICA	1	27	3	SEGUR DE CALAFELL (MUNTANYA)
CL	BÈLGICA	2	28	3	SEGUR DE CALAFELL (MUNTANYA)
PZ	BELLAMAR	s/n	s/n	3	BELLAMAR
CL	BELLAVISTA	1	75	4	CALAFELL PARC
CL	BELLAVISTA	2	76	4	CALAFELL PARC
CR	BELLVEI	s/n	s/n	4	CALAFELL (POBLE)
CL	BERGUEDA	1	3	3	CALAFELL RESIDENCIAL
CL	BERGUEDA	2	4	3	CALAFELL RESIDENCIAL
CL	BESÒS	1	3	1	SEGUR DE CALAFELL (PLATJA)
CL	BESÒS	2	2	1	SEGUR DE CALAFELL (PLATJA)
CL	BESÒS	5	21	2	SEGUR DE CALAFELL (PLATJA)
CL	BESÒS	4	26	2	SEGUR DE CALAFELL (PLATJA)
CL	BISBE CATALÀ	1	57	3	CALAFELL (POBLE) / EL CLOS DEL RECTORET
CL	BISBE CATALÀ	2	36	3	CALAFELL (POBLE) / EL CLOS DEL RECTORET
PJ	BLAT	1	23	1	PARC EMPRESARIAL DE CALAFELL
PJ	BLAT	2	16	1	PARC EMPRESARIAL DE CALAFELL
CL	BÒBILA	1	13	3	CALAFELL (POBLE)
CL	BÒBILA	2	16	3	CALAFELL (POBLE)
CL	BOÍ	1	135	4	LES VIL·LES
CL	BOÍ	2	156	4	LES VIL·LES
CL	BOLÍVIA	1	59	3	SEGUR DE CALAFELL (MUNTANYA)
CL	BOLÍVIA	2	50	3	SEGUR DE CALAFELL (MUNTANYA)
RD	BONANOVA	1	21	3	LA BONANOVA
RD	BONANOVA	s/n	s/n	3	LA BONANOVA
CL	BONAVENTURA CARLES	1	7	1	EL MAS MEL (PLATJA)

Classificació dels carrers, trams de carrer o zones particularitzades, per categoria.

SIGLA	DENOMINACIO VIAL	NÚM. POLICIA	NÚM. POLICIA	CATEGORIA	NUCLI DE POBLACIÓ
	ARIBAU				
CL	BONAVENTURA CARLES ARIBAU	2	8	1	EL MAS MEL (PLATJA)
CL	BONAVENTURA CARLES ARIBAU	25	27	1	EL MAS MEL (PLATJA)
CL	BONAVENTURA CARLES ARIBAU	26	28	1	EL MAS MEL (PLATJA)
CL	BONAVENTURA CARLES ARIBAU	9	23	2	EL MAS MEL (PLATJA)
CL	BONAVENTURA CARLES ARIBAU	10	24	2	EL MAS MEL (PLATJA)
CL	BRASIL	1	29	3	SEGUR DE CALAFELL (MUNTANYA)
CL	BRASIL	2	28	3	SEGUR DE CALAFELL (MUNTANYA)
CL	BRUC	1	53	3	BELLAMAR
CL	BRUC	2	46	3	BELLAMAR
CL	BULGÀRIA	1	11	3	SEGUR DE CALAFELL (MUNTANYA)
CL	BULGÀRIA	2	14	3	SEGUR DE CALAFELL (MUNTANYA)
CL	CADAQUÉS	1	23	4	BRISES DE CALAFELL
CL	CADAQUÉS	2	26	4	BRISES DE CALAFELL
CL	CADÍ	1	29	4	CALAFELL PARC
CL	CADÍ	2	28	4	CALAFELL PARC
CL	CAL VIOLA	1	5	3	CALAFELL (POBLE)
CL	CAL VIOLA	2	6	3	CALAFELL (POBLE)
CL	CAMÍ ALT	1	11	3	SEGUR DE CALAFELL (MUNTANYA)
CL	CAMÍ ALT	2	22	3	SEGUR DE CALAFELL (MUNTANYA)
CL	CAMÍ DE VILANOVA	1	11	3	BELLAMAR
CL	CAMÍ DE VILANOVA	s/n	s/n	3	BELLAMAR
CL	CAN PAPIOL	1	19	4	SEGUR DE DALT
CL	CAN PAPIOL	2	20	4	SEGUR DE DALT
CL	CANADÀ	1	65	3	SEGUR DE CALAFELL (MUNTANYA)
CL	CANADÀ	2	64	3	SEGUR DE CALAFELL (MUNTANYA)
CL	CANIGÓ	1	1	3	EL CLOS DEL RECTORET
CL	CANIGÓ	2	24	3	EL CLOS DEL RECTORET
CL	CANTÀBRIC	1	5	3	SEGUR DE CALAFELL (MUNTANYA)
CL	CANTÀBRIC	2	10	3	SEGUR DE CALAFELL (MUNTANYA)
CL	CARLES BARRAL	1	3	1	L'ESTANY
CL	CARLES BARRAL	2	4	1	L'ESTANY
CL	CARLES BARRAL	5	15	2	L'ESTANY
CL	CARLES BARRAL	6	16	2	L'ESTANY
CL	CARME	1	53	1	LA PLATJA DE CALAFELL
CL	CARME	2	42	1	LA PLATJA DE CALAFELL
CL	CARMEN DESVALLS	1	3	1	SEGUR DE CALAFELL (PLATJA)
CL	CARMEN DESVALLS	2	4	1	SEGUR DE CALAFELL (PLATJA)
CL	CARMEN DESVALLS	5	27	2	SEGUR DE CALAFELL (PLATJA)
CL	CARMEN DESVALLS	6	28	2	SEGUR DE CALAFELL (PLATJA)
CM	CARQUINYOLS	s/n	s/n	4	RÚSTIC
PJ	CASTELL	1	3	3	CALAFELL (POBLE)
PJ	CASTELL	2	4	3	CALAFELL (POBLE)
CL	CASTELLANA	1	5	4	SEGUR DE DALT
CL	CASTELLANA	2	6	4	SEGUR DE DALT
AV	CATALUNYA	1	23	1	SEGUR DE CALAFELL (MUNTANYA)
AV	CATALUNYA	2	24	1	SEGUR DE CALAFELL (MUNTANYA)
AV	CATALUNYA	25	71	3	SEGUR DE CALAFELL (MUNTANYA)
AV	CATALUNYA	26	76	3	SEGUR DE CALAFELL (MUNTANYA)
PZ	CATALUNYA	1	31	3	CALAFELL (POBLE)
CL	CAU FERRAT	1	23	4	SEGUR DE DALT
CL	CAU FERRAT	2	20	4	SEGUR DE DALT
CL	CEBRIÀ DE MONTOLIU	1	11	3	LA BONANOVA
CL	CEBRIÀ DE MONTOLIU	2	14	3	LA BONANOVA
AV	CENTRAL	1	75	4	CALAFELL PARC
AV	CENTRAL	2	70	4	CALAFELL PARC
CL	CEP	1	11	3	SEGUR DE CALAFELL (MUNTANYA)

Classificació dels carrers, trams de carrer o zones particularitzades, per categoria.

SIGLA	DENOMINACIO VIAL	NÚM. POLICIA	NÚM. POLICIA	CATEGORIA	NUCLI DE POBLACIÓ
CL	CEP	2	14	3	SEGUR DE CALAFELL (MUNTANYA)
CL	CERDANYA	1	17	3	CALAFELL RESIDENCIAL
CL	CERDANYA	2	16	3	CALAFELL RESIDENCIAL
CL	CIRCUMVAL·LACIÓ	1	91	3	SEGUR DE CALAFELL (MUNTANYA)
CL	CIRCUMVAL·LACIÓ	2	78	3	SEGUR DE CALAFELL (MUNTANYA)
PJ	CIVADA	1	13	1	PARC EMPRESARIAL DE CALAFELL
PJ	CIVADA	2	14	1	PARC EMPRESARIAL DE CALAFELL
CL	CLAVELL	1	43	4	VALLDEMAR / MONTMAR
CL	CLAVELL	2	44	4	VALLDEMAR / MONTMAR
CL	CLOS DEL BECO	1	21	3	CALAFELL (POBLE)
CL	CLOS DEL BECO	2	32	3	CALAFELL (POBLE)
CL	CLOS DEL RECTORET	1	23	3	EL CLOS DEL RECTORET
CL	CLOS DEL RECTORET	2	24	3	EL CLOS DEL RECTORET
CL	COBERTERA	1	43	1	PARC EMPRESARIAL DE CALAFELL
CL	COBERTERA	2	14	1	PARC EMPRESARIAL DE CALAFELL
CL	CODINES	1	5	4	GOLF LA GRAIERA
CL	CODINES	2	6	4	GOLF LA GRAIERA
PZ	COLOM	1	7	3	SEGUR DE CALAFELL (MUNTANYA)
CL	COLÒMBIA	1	31	3	SEGUR DE CALAFELL (MUNTANYA)
CL	COLÒMBIA	2	34	3	SEGUR DE CALAFELL (MUNTANYA)
CL	COMELLAR	1	53	4	GOLF LA GRAIERA
CL	COMELLAR	2	24	4	GOLF LA GRAIERA
CL	COMELLAR	s/n	s/n	4	RÚSTIC
AV	COMTE GÓMEZ DE ORBANEJA	1	169	3	SEGUR DE CALAFELL (MUNTANYA)
AV	COMTE GÓMEZ DE ORBANEJA	2	142	3	SEGUR DE CALAFELL (MUNTANYA)
CL	COMTESSA DEL CASTELL DE LA MOTA	1	61	3	SEGUR DE CALAFELL (MUNTANYA)
CL	COMTESSA DEL CASTELL DE LA MOTA	2	14	3	SEGUR DE CALAFELL (MUNTANYA)
CL	COMTESSA DEL CASTELL DE LA MOTA	s/n	s/n	4	RÚSTIC
CL	CONSELL	1	3	2	SEGUR DE CALAFELL (PLATJA)
CL	CONSELL	2	4	2	SEGUR DE CALAFELL (PLATJA)
PZ	CONSTITUCIÓ	1	6B	3	CALAFELL (POBLE)
CM	COSCOVELL	s/n	s/n	4	RÚSTIC
CL	COSME MAINÉ	1	37	3	CALAFELL (POBLE)
CL	COSME MAINÉ	2	24	3	CALAFELL (POBLE)
AV	COSSETÀNIA	1	107	2	L'ESTANY / EL MAS MEL (PLATJA)
AV	COSSETÀNIA	2	134	2	L'ESTANY / EL MAS MEL (PLATJA)
RB	COSTA DAURADA	1	1	1	LA PLATJA DE CALAFELL
RB	COSTA DAURADA	2	4	1	LA PLATJA DE CALAFELL
RB	COSTA DAURADA	3	13	2	LA PLATJA DE CALAFELL
RB	COSTA DAURADA	6	30	2	LA PLATJA DE CALAFELL
CL	COSTA RICA	1	23	3	SEGUR DE CALAFELL (MUNTANYA)
CL	COSTA RICA	2	24	3	SEGUR DE CALAFELL (MUNTANYA)
CL	COSTES DEL GARRAF	1	107	4	SEGUR DE DALT
CL	COSTES DEL GARRAF	2	116	4	SEGUR DE DALT
CL	CREMADELL	1	167	3	EL MAS MEL (MUNTANYA)
CL	CREMADELL	2	134	3	EL MAS MEL (MUNTANYA)
CL	CUNIT	1	31	3	BELLAMAR
CL	CUNIT	2	32	3	BELLAMAR
CL	CÚSPIDE	1	21	3	SEGUR DE CALAFELL (MUNTANYA)
CL	CÚSPIDE	2	30	3	SEGUR DE CALAFELL (MUNTANYA)
CL	DÀLIA	1	97	4	VALLDEMAR
CL	DÀLIA	2	120	4	VALLDEMAR
CL	DAVID DE MAS	1	65	2	SEGUR DE CALAFELL (PLATJA)
CL	DAVID DE MAS	2	66	2	SEGUR DE CALAFELL (PLATJA)
CL	DELTA DE L'EBRE	1	85	4	SEGUR DE DALT
CL	DELTA DE L'EBRE	2	64	4	SEGUR DE DALT
CL	DEVESSA DE GIRONA	1	109	4	BRISSES DE CALAFELL

Classificació dels carrers, trams de carrer o zones particularitzades, per categoria.

SIGLA	DENOMINACIO VIAL	NÚM. POLICIA	NÚM. POLICIA	CATEGORIA	NUCLI DE POBLACIÓ
CL	DEVESA DE GIRONA	2	148	4	BRISES DE CALAFELL
AV	DIAGONAL DE LA BONANOVA	1	37	3	LA BONANOVA
AV	DIAGONAL DE LA BONANOVA	2	30	3	LA BONANOVA
CL	DINAMARCA	1	13	3	SEGUR DE CALAFELL (MUNTANYA)
CL	DINAMARCA	2	10	3	SEGUR DE CALAFELL (MUNTANYA)
CL	DOCTOR DACHS	1	1	1	LA PLATJA DE CALAFELL
CL	DOCTOR DACHS	2	2	1	LA PLATJA DE CALAFELL
CL	DOCTOR DACHS	2B	30	2	LA PLATJA DE CALAFELL
CL	DOCTOR DACHS	3	35	2	LA PLATJA DE CALAFELL
CL	DOCTOR TRUETA	1	45	3	SEGUR DE CALAFELL (MUNTANYA)
CL	DOCTOR TRUETA	2	56	3	SEGUR DE CALAFELL (MUNTANYA)
CL	DOCTOR VANDELLÒS	1	37	3	LA MASIA DE LA FONT
CL	DOCTOR VANDELLÒS	2	28	3	LA MASIA DE LA FONT
CL	DUERO	1	3	1	SEGUR DE CALAFELL (PLATJA)
CL	DUERO	27	27	1	SEGUR DE CALAFELL (PLATJA)
CL	DUERO	5	25	2	SEGUR DE CALAFELL (PLATJA)
CL	DUESAIGÜES	1	79	3	BELLAMAR / BELLAMEL
CL	DUESAIGÜES	2	70	3	BELLAMAR / BELLAMEL
CL	EBRE	27	27	1	SEGUR DE CALAFELL (PLATJA)
CL	EBRE	34	34	1	SEGUR DE CALAFELL (PLATJA)
CL	EBRE	1	25	2	SEGUR DE CALAFELL (PLATJA)
CL	EBRE	2	30	2	SEGUR DE CALAFELL (PLATJA)
CL	EDUARD TOLDRÀ	1	5	4	EL MAS ROMEU
CL	EDUARD TOLDRÀ	2	70	4	EL MAS ROMEU
PZ	ELCANO	1	4	3	SEGUR DE CALAFELL (MUNTANYA)
CL	EMIGDIO RODRÍGUEZ PITA	69	71	1	SEGUR DE CALAFELL (PLATJA)
CL	EMIGDIO RODRÍGUEZ PITA	1	67	2	SEGUR DE CALAFELL (PLATJA)
CL	EMIGDIO RODRÍGUEZ PITA	2	74	2	SEGUR DE CALAFELL (PLATJA)
CL	EMPÚRIES	1	11	4	SEGUR DE DALT
CL	EMPÚRIES	2	12	4	SEGUR DE DALT
CL	ENRIC GRANADOS	1	77	4	EL MAS ROMEU
CL	ENRIC GRANADOS	2	100	4	EL MAS ROMEU
CL	ENRIC MORERA	1	9	4	EL MAS ROMEU
CL	ENRIC MORERA	2	32	4	EL MAS ROMEU
CL	ENRIC MORERA	11	23	4	RÚSTIC
CL	ENRIC MORERA	34	80	4	RÚSTIC
CL	EQUADOR	1	9	3	SEGUR DE CALAFELL (MUNTANYA)
CL	EQUADOR	2	18	3	SEGUR DE CALAFELL (MUNTANYA)
CL	ERES	1	21	3	CALAFELL (POBLE)
CL	ERES	2	20	3	CALAFELL (POBLE)
PZ	ERES	1	5	3	CALAFELL (POBLE)
CL	ERMITA	1	49	3	SEGUR DE CALAFELL (MUNTANYA)
CL	ERMITA	2	62	3	SEGUR DE CALAFELL (MUNTANYA)
CL	ESBARZER	1	7	3	SEGUR DE CALAFELL (MUNTANYA)
CL	ESBARZER	2	2	3	SEGUR DE CALAFELL (MUNTANYA)
CM	ESCARNOSA	1	7	3	CALAFELL (POBLE)
CM	ESCARNOSA	2	8	3	CALAFELL (POBLE)
CL	ESGLÉSIA	1	21	3	CALAFELL (POBLE)
CL	ESGLÉSIA	2	14	3	CALAFELL (POBLE)
AV	ESPANYA	439	439	1	SEGUR DE CALAFELL (MUNTANYA)
AV	ESPANYA	390	392	1	SEGUR DE CALAFELL (MUNTANYA)
AV	ESPANYA	1	437	3	SEGUR DE CALAFELL (MUNTANYA)
AV	ESPANYA	2	388	3	SEGUR DE CALAFELL (MUNTANYA)
PZ	ESPANYA	1	7	3	SEGUR DE CALAFELL (MUNTANYA)
CL	ESPELTA	1	1	4	GOLF LA GRAIERA
CL	ESPELTA	2	16	4	GOLF LA GRAIERA
CL	ESPLUGUES	1	35	3	BELLAMAR

Classificació dels carrers, trams de carrer o zones particularitzades, per categoria.

SIGLA	DENOMINACIO VIAL	NÚM. POLICIA	NÚM. POLICIA	CATEGORIA	NUCLI DE POBLACIÓ
CL	ESPLUGUES	2	42	3	BELLAMAR
CL	ESPOT	1	7	4	BRISES DE CALAFELL
CL	ESPOT	2	12	4	BRISES DE CALAFELL
CL	EST	1	37	3	EL MAS MEL (MUNTANYA)
CL	EST	2	42	3	EL MAS MEL (MUNTANYA)
CR	ESTACIÓ	1	15	2	EL PRAT / EL VILARENC
CR	ESTACIÓ	2	20	3	
PZ	ESTACIÓ	3	6	2	EL PRAT
PZ	ESTACIÓ	1	2	3	
CL	ESTANY	1	1	1	LA PLATJA DE CALAFELL
CL	ESTANY	3	21	2	LA PLATJA DE CALAFELL
CL	ESTATS UNITS	1	49	3	SEGUR DE CALAFELL (MUNTANYA)
CL	ESTATS UNITS	2	52	3	SEGUR DE CALAFELL (MUNTANYA)
CL	ESTÒNIA	1	7	3	SEGUR DE CALAFELL (MUNTANYA)
CL	ESTÒNIA	2	10	3	SEGUR DE CALAFELL (MUNTANYA)
CL	FARIGOLA	1	5	3	SEGUR DE CALAFELL (MUNTANYA)
CL	FARIGOLA	2	6	3	SEGUR DE CALAFELL (MUNTANYA)
CL	FERRADURA	1	53	3	SEGUR DE CALAFELL (MUNTANYA)
CL	FERRADURA	2	50B	3	SEGUR DE CALAFELL (MUNTANYA)
CL	FERRAN SOR	1	109	4	EL MAS ROMEU
CL	FERRAN SOR	2	142	4	EL MAS ROMEU
PJ	FERROCARRIL	1	33	1	SEGUR DE CALAFELL (MUNTANYA)
CL	FINLÀNDIA	1	23	3	SEGUR DE CALAFELL (MUNTANYA)
CL	FINLÀNDIA	2	24	3	SEGUR DE CALAFELL (MUNTANYA)
CL	FOIX	1	35	3	BELLAMAR / BELLAMEL
CL	FOIX	2	38	3	BELLAMAR / BELLAMEL
CL	FORANELL	1	77	3	EL MAS MEL (MUNTANYA)
CL	FORANELL	2	74	3	EL MAS MEL (MUNTANYA)
AV	FRANÇA	2	2	1	SEGUR DE CALAFELL (MUNTANYA)
AV	FRANÇA	1	93	3	SEGUR DE CALAFELL (MUNTANYA)
AV	FRANÇA	4	90	3	SEGUR DE CALAFELL (MUNTANYA)
CL	FRANCESC BONJOCH	1	9	2	LA PLATJA DE CALAFELL
CL	FRANCESC BONJOCH	2	8	2	LA PLATJA DE CALAFELL
CL	FREDERIC MISTRAL	1	39	3	LA BONANOVA
CL	FREDERIC MISTRAL	2	42	3	LA BONANOVA
CL	FREDERIC MOMPOU	1	29	4	EL MAS ROMEU
CL	FREDERIC MOMPOU	2	20	4	EL MAS ROMEU
CL	GANDESA	1	9	4	SEGUR DE DALT
CL	GANDESA	2	6	4	SEGUR DE DALT
CL	GARBÍ	1	5	2	EL PRAT
CL	GARBÍ	2	4	2	EL PRAT
PJ	GARBÍ	1	13	4	SEGUR DE DALT
PJ	GARBÍ	2	10	4	SEGUR DE DALT
CL	GARDÈNIA	1	13	4	VALLDEMAR
CL	GARDÈNIA	2	10	4	VALLDEMAR
CL	GARONA	1	3	1	SEGUR DE CALAFELL (PLATJA)
CL	GARONA	2	4	1	SEGUR DE CALAFELL (PLATJA)
CL	GARONA	5	21	2	SEGUR DE CALAFELL (PLATJA)
CL	GARONA	6	24	2	SEGUR DE CALAFELL (PLATJA)
CL	GARRIGUES	1	5	3	SEGUR DE CALAFELL (MUNTANYA)
CL	GARRIGUES	2	8	3	SEGUR DE CALAFELL (MUNTANYA)
CL	GARRIGUES	7	63	4	LES VIL-LES
CL	GARRIGUES	10	44	4	LES VIL-LES
PJ	GARRIGUES	s/n	s/n	4	LES VIL-LES
PJ	GARROFER	1	17	1	PARC EMPRESARIAL DE CALAFELL
PJ	GARROFER	2	14	1	PARC EMPRESARIAL DE CALAFELL
CL	GARROTXA	1	17	2	CALAFELL RESIDENCIAL
CL	GARROTXA	2	20	2	CALAFELL RESIDENCIAL
CL	GEGANTS PERE I CARME	1	13C	2	EL VILARENC
CL	GEGANTS PERE I CARME	2	8	2	EL VILARENC
AV	GENERALITAT	1	15B	3	CALAFELL (POBLE)
AV	GENERALITAT	2	16	3	CALAFELL (POBLE)

Classificació dels carrers, trams de carrer o zones particularitzades, per categoria.

SIGLA	DENOMINACIO VIAL	NÚM. POLICIA	NÚM. POLICIA	CATEGORIA	NUCLI DE POBLACIÓ
CL	GESSAMÍ	1	43	4	VALLDEMAR
CL	GESSAMÍ	2	48	4	VALLDEMAR
CL	GINESTA	1	39	4	VALLDEMAR
CL	GINESTA	2	42	4	VALLDEMAR
CL	GIRONA	1	27	3	BELLAMAR / BELLAMEL
CL	GIRONA	2	44	3	BELLAMAR / BELLAMEL
CL	GIRONÈS	1	19	2	CALAFELL RESIDENCIAL
CL	GLADIOL	1	67	4	VALLDEMAR
CL	GLADIOL	2	70	4	VALLDEMAR
CL	GRAIERA	1	21	4	GOLF LA GRAIERA
CL	GRAIERA	2	44	4	GOLF LA GRAIERA
CL	GRÈCIA	1	23	3	SEGUR DE CALAFELL (MUNTANYA)
CL	GRÈCIA	2	18	3	SEGUR DE CALAFELL (MUNTANYA)
CL	GREGAL	1	7	3	EL MAS MEL (MUNTANYA)
CL	GREGAL	2	14	3	EL MAS MEL (MUNTANYA)
CL	GUADALQUIVIR	1	5	1	SEGUR DE CALAFELL (PLATJA)
CL	GUADALQUIVIR	2	6	1	SEGUR DE CALAFELL (PLATJA)
CL	GUADALQUIVIR	7	23	2	SEGUR DE CALAFELL (PLATJA)
CL	GUADALQUIVIR	8	26	2	SEGUR DE CALAFELL (PLATJA)
CL	GREGAL				SEGUR DE CALAFELL (MUNTANYA)
CL	GUAIANES	1	23	3	SEGUR DE CALAFELL (MUNTANYA)
CL	GUAIANES	2	28	3	SEGUR DE CALAFELL (MUNTANYA)
CL	GUAIANES	25	25	4	SEGUR DE CALAFELL (MUNTANYA)
CL	GUÀRDIES	1	11	3	LA BONANOVA
CL	GUÀRDIES	2	16	3	LA BONANOVA
CL	GUATEMALA	1	15	3	SEGUR DE CALAFELL (MUNTANYA)
CL	GUATEMALA	2	14	3	SEGUR DE CALAFELL (MUNTANYA)
CL	HOLANDA	1	31	3	SEGUR DE CALAFELL (MUNTANYA)
CL	HOLANDA	2	24	3	SEGUR DE CALAFELL (MUNTANYA)
CL	HONDURES	1	7	3	SEGUR DE CALAFELL (MUNTANYA)
CL	HONDURES	2	4	3	SEGUR DE CALAFELL (MUNTANYA)
CL	HONGRIA	1	45	3	SEGUR DE CALAFELL (MUNTANYA)
CL	HONGRIA	2	48	3	SEGUR DE CALAFELL (MUNTANYA)
CL	HORTA	1	51	3	BELLAMAR
CL	HORTA	2	38	3	BELLAMAR
CL	HOSTAL	1	7	2	EL VILARENC
CL	HOSTAL	2	14	2	EL VILARENC
CL	IBERS	1	31	3	BELLAMEL
CL	IBERS	2	12	3	BELLAMEL
CL	IGUALADA	1	7	2	LA PLATJA DE CALAFELL
CL	IGUALADA	2	14	2	LA PLATJA DE CALAFELL
CL	ILLES FILIPINES	1	37F	3	SEGUR DE CALAFELL (MUNTANYA)
CL	ILLES FILIPINES	2	44	3	SEGUR DE CALAFELL (MUNTANYA)
CL	IRLANDA	1	35	3	SEGUR DE CALAFELL (MUNTANYA)
CL	IRLANDA	2	28	3	SEGUR DE CALAFELL (MUNTANYA)
CL	ISAAC ALBÉNIZ	1	13	4	EL MAS ROMEU
CL	ISAAC ALBÉNIZ	15	115	4	RÚSTIC
CL	ISAAC ALBÉNIZ	2	76	4	EL MAS ROMEU
CL	ISLÀNDIA	1	23	3	SEGUR DE CALAFELL (MUNTANYA)
CL	ISLÀNDIA	2	14F	3	SEGUR DE CALAFELL (MUNTANYA)
CL	ITÀLIA	1	61	3	SEGUR DE CALAFELL (MUNTANYA)
CL	ITÀLIA	2	54	3	SEGUR DE CALAFELL (MUNTANYA)
CL	IUGOSLÀVIA	1	7	3	SEGUR DE CALAFELL (MUNTANYA)
CL	IUGOSLÀVIA	2	8	3	SEGUR DE CALAFELL (MUNTANYA)
CL	JACINT VERDAGUER	1	15	2	LA PLATJA DE CALAFELL
CL	JACINT VERDAGUER	2	16	2	LA PLATJA DE CALAFELL
CM	JAN RION	1	19	1	PARC EMPRESARIAL DE CALAFELL
CM	JAN RION	s/n	s/n	4	RÚSTIC
CL	JAUME JANÉ	1	29	2	LA PLATJA DE CALAFELL
CL	JAUME JANÉ	2	16	2	LA PLATJA DE CALAFELL
CL	JAUME PALLARÈS	1	3	2	
CL	JAUME PALLARÈS	2	4	2	

Classificació dels carrers, trams de carrer o zones particularitzades, per categoria.

SIGLA	DENOMINACIO VIAL	NÚM. POLICIA	NÚM. POLICIA	CATEGORIA	NUCLI DE POBLACIÓ
CL	JAUME PALLARÈS	3B	41	3	CALAFELL RESIDENCIAL
CL	JAUME PALLARÈS	6	14	3	CALAFELL RESIDENCIAL
CL	JAUME RAFEL	1	33	3	LA MASIA DE LA FONT
CL	JAUME RAFEL	2	34	3	LA MASIA DE LA FONT
CL	JESÚS	1	93	3	CALAFELL (POBLE)
CL	JESÚS	2	50	3	CALAFELL (POBLE)
CL	JOAN MARAGALL	1	51	3	SEGUR DE CALAFELL (MUNTANYA)
CL	JOAN MARAGALL	2	54	3	SEGUR DE CALAFELL (MUNTANYA)
CL	JOAN MIRÓ	1	17	3	CALAFELL (POBLE)
CL	JOAN MIRÓ	2	16	3	CALAFELL (POBLE)
CL	JOAN NIN	1	7	3	
CL	JOAN NIN	2	6	3	
CL	JOAN SALVAT PAPASSEIT	1	3	1	EL MAS MEL (PLATJA)
CL	JOAN SALVAT PAPASSEIT	2	4	1	EL MAS MEL (PLATJA)
CL	JOAN SALVAT PAPASSEIT	25	27	1	EL MAS MEL (PLATJA)
CL	JOAN SALVAT PAPASSEIT	30	32	1	EL MAS MEL (PLATJA)
CL	JOAN SALVAT PAPASSEIT	5	23	2	EL MAS MEL (PLATJA)
CL	JOAN SALVAT PAPASSEIT	6	28	2	EL MAS MEL (PLATJA)
CL	JOANOT MARTORELL	1	23	2	EL MAS MEL (PLATJA)
CL	JOANOT MARTORELL	2	24	2	EL MAS MEL (PLATJA)
CL	JOAQUIM DOMÈNECH CASTEL	1	33	3	COMAFARELLA / EL MAS MEL (MUNTANYA)
CL	JOAQUIM DOMÈNECH CASTEL	2	44	3	COMAFARELLA / EL MAS MEL (MUNTANYA)
CL	JOAQUÍN RODRIGO	1	49	4	EL MAS ROMEU
CL	JOAQUÍN RODRIGO	2	46	4	EL MAS ROMEU
CL	JORDI GARÍ	1	53	2	SEGUR DE CALAFELL (PLATJA)
CL	JORDI GARÍ	2	56	2	SEGUR DE CALAFELL (PLATJA)
PZ	JOSEP ANSELM CLAVÉ	1	28	4	EL MAS ROMEU
CL	JOSEP BARGÉS I BARBA	1	9	3	CALAFELL (POBLE)
CL	JOSEP BARGÉS I BARBA	2	12	3	CALAFELL (POBLE)
CL	JOSEP CARNER	1	3	1	EL MAS MEL (PLATJA)
CL	JOSEP CARNER	2	4	1	EL MAS MEL (PLATJA)
CL	JOSEP CARNER	25	27	1	EL MAS MEL (PLATJA)
CL	JOSEP CARNER	26	28	1	EL MAS MEL (PLATJA)
CL	JOSEP CARNER	5	23	2	EL MAS MEL (PLATJA)
CL	JOSEP CARNER	6	24	2	EL MAS MEL (PLATJA)
CL	JOSEP ITURBI	1	31	4	EL MAS ROMEU
CL	JOSEP ITURBI	2	32	4	EL MAS ROMEU
CL	JOSEP LLUÍS DE LA ROSA	1	35	3	COMAFARELLA / EL MAS MEL (MUNTANYA)
CL	JOSEP LLUÍS DE LA ROSA	2	42	3	COMAFARELLA / EL MAS MEL (MUNTANYA)
CL	JOSEP M. JUNCADELLA	1	65	2	SEGUR DE CALAFELL (PLATJA)
CL	JOSEP M. JUNCADELLA	2	70	2	SEGUR DE CALAFELL (PLATJA)
CL	JOSEP PLA	1	3	1	L'ESTANY / EL MAS MEL (PLATJA)
CL	JOSEP PLA	2	8	1	L'ESTANY / EL MAS MEL (PLATJA)
CL	JOSEP PLA	5	17D	2	L'ESTANY / EL MAS MEL (PLATJA)
CL	JOSEP PLA	10	20	2	L'ESTANY / EL MAS MEL (PLATJA)
CL	JOSEP VICENÇ FOIX	1	3	1	EL MAS MEL (PLATJA)
CL	JOSEP VICENÇ FOIX	2	8	1	EL MAS MEL (PLATJA)
CL	JOSEP VICENÇ FOIX	29	31	1	EL MAS MEL (PLATJA)
CL	JOSEP VICENÇ FOIX	26	28	1	EL MAS MEL (PLATJA)
CL	JOSEP VICENÇ FOIX	5	27	2	EL MAS MEL (PLATJA)
CL	JOSEP VICENÇ FOIX	10	24	2	EL MAS MEL (PLATJA)
CL	JULI GARRETA	1	29	4	EL MAS ROMEU
CL	JULI GARRETA	2	20	4	EL MAS ROMEU
CL	LA PAU	1	31	3	SEGUR DE CALAFELL (MUNTANYA)
CL	LA PAU	2	32	3	SEGUR DE DALT
PQ	LA PAU	s/n	s/n	3	SEGUR DE CALAFELL (MUNTANYA)
AV	LITUÀNIA	1	101	3	SEGUR DE CALAFELL (MUNTANYA)
AV	LITUÀNIA	16	58	3	SEGUR DE CALAFELL (MUNTANYA)

Classificació dels carrers, trams de carrer o zones particularitzades, per categoria.

SIGLA	DENOMINACIO VIAL	NÚM. POLICIA	NÚM. POLICIA	CATEGORIA	NUCLI DE POBLACIÓ
AV	LITUÀNIA	2	14	4	RÚSTIC
AV	LITUÀNIA	s/n	s/n	4	RÚSTIC
PJ	LITUÀNIA	1	7	3	SEGUR DE CALAFELL (MUNTANYA)
PJ	LITUÀNIA	2	6	3	SEGUR DE CALAFELL (MUNTANYA)
CL	LLEBEIG	1	95	3	EL MAS MEL (MUNTANYA)
CL	LLEBEIG	2	102	3	EL MAS MEL (MUNTANYA)
AV	LLEIDA	1	25	3	BELLAMAR
AV	LLEIDA	2	16	3	BELLAMAR
CL	LLESSUI	1	65	4	CALAFELL PARC
CL	LLESSUI	2	42	4	CALAFELL PARC
CL	LLEVADORA MARIA VIVES	1	21	3	LA MASIA DE LA FONT
CL	LLEVADORA MARIA VIVES	2	14	3	LA MASIA DE LA FONT
CL	LLEVANT	1	43	3	EL MAS MEL (MUNTANYA)
CL	LLEVANT	2	30	3	EL MAS MEL (MUNTANYA)
CL	LLIRI	1	47	4	VALLDEMAR
CL	LLIRI	2	42	4	VALLDEMAR
CL	LLOBREGAT	17	17	1	SEGUR DE CALAFELL (PLATJA)
CL	LLOBREGAT	16	18	1	SEGUR DE CALAFELL (PLATJA)
CL	LLOBREGAT	1	15	2	SEGUR DE CALAFELL (PLATJA)
CL	LLOBREGAT	2	14	2	SEGUR DE CALAFELL (PLATJA)
CL	LLORENC VILLALONGA	1	7	1	EL MAS MEL (PLATJA)
CL	LLORENC VILLALONGA	2	8	1	EL MAS MEL (PLATJA)
CL	LLORENC VILLALONGA	9	15	2	EL MAS MEL (PLATJA)
CL	LLORENC VILLALONGA	10	16	2	EL MAS MEL (PLATJA)
CL	LLUÍS COMPANYS	1	100	2	SEGUR DE CALAFELL (PLATJA)
PZ	LLUÍS MILLET	1	8	4	EL MAS ROMEU
CL	LOIRA	1	3	1	SEGUR DE CALAFELL (PLATJA)
CL	LOIRA	2	4	1	SEGUR DE CALAFELL (PLATJA)
CL	LOIRA	5	21	2	SEGUR DE CALAFELL (PLATJA)
CL	LOIRA	6	22	2	SEGUR DE CALAFELL (PLATJA)
CL	LUXEMBURG	1	11	3	SEGUR DE CALAFELL (MUNTANYA)
CL	LUXEMBURG	2	18	3	SEGUR DE CALAFELL (MUNTANYA)
CL	MAESTRO SERRANO	1	49	4	EL MAS ROMEU
CL	MAESTRO SERRANO	2	44	4	EL MAS ROMEU
CL	MAJOR	1	59	3	CALAFELL (POBLE)
CL	MAJOR	2	36	3	CALAFELL (POBLE)
PZ	MAJOR	1	6K	3	CALAFELL (POBLE)
PR	MAJOR	1	7	3	CALAFELL (POBLE)
PR	MAJOR	2	12	3	CALAFELL (POBLE)
CJ	MAJOR	1	3	3	CALAFELL (POBLE)
CJ	MAJOR	2	6	3	CALAFELL (POBLE)
CL	MALLORCA	1	49	1	LA PLATJA DE CALAFELL
CL	MALLORCA	2	44	1	LA PLATJA DE CALAFELL
PJ	MALLORCA	1	5B	4	SEGUR DE DALT
PJ	MALLORCA	2	10	4	SEGUR DE DALT
CM	MANELA	s/n	s/n	4	RÚSTIC
CL	MANUEL BENET ORTIZ	2	8	1	L'ESTANY
CL	MANUEL BENET ORTIZ	10	16	2	L'ESTANY
CL	MANUEL DE FALLA	1	71	4	EL MAS ROMEU
CL	MANUEL DE FALLA	2	60	4	EL MAS ROMEU
CL	MANUEL SOLER	1	31	3	CALAFELL (POBLE)
CL	MANUEL SOLER	2	34	3	CALAFELL (POBLE)
CL	MANZANARES	1	7	1	SEGUR DE CALAFELL (PLATJA)
CL	MANZANARES	2	2	1	SEGUR DE CALAFELL (PLATJA)
CL	MANZANARES	4	8	2	SEGUR DE CALAFELL (PLATJA)
CL	MAR	1	47	3	CALAFELL (POBLE)
CL	MAR	2	54	3	CALAFELL (POBLE)
AV	MARCA HISPÀNICA	1	9	3	SEGUR DE CALAFELL (MUNTANYA)
AV	MARCA HISPÀNICA	2	236	4	SEGUR DE DALT
AV	MARCA HISPÀNICA	11	245	4	SEGUR DE DALT

Classificació dels carrers, trams de carrer o zones particularitzades, per categoria.

SIGLA	DENOMINACIO VIAL	NÚM. POLICIA	NÚM. POLICIA	CATEGORIA	NUCLI DE POBLACIÓ
PJ	MARCA HISPÀNICA	1	9	4	SEGUR DE DALT
PJ	MARCA HISPÀNICA	2	8	4	SEGUR DE DALT
PJ	MARE DE DÉU DE LA COVA	1	17	3	EL CLOS DEL RECTORET
PJ	MARE DE DÉU DE LA COVA	2	42	3	EL CLOS DEL RECTORET
CL	MARE DE DÉU DE LA COVA	1	15	3	EL CLOS DEL RECTORET
CL	MARE DE DÉU DE LA COVA	2	54	3	EL CLOS DEL RECTORET
CL	MARESME	1	65	3	LA MASIA DE LA FONT
CL	MARESME	2	58	3	LA MASIA DE LA FONT
CL	MARGALLÓ	1	25	4	SEGUR DE DALT
CL	MARGALLÓ	2	22	4	SEGUR DE DALT
CL	MARGARIDA	1	31	4	VALLDEMAR
CL	MARGARIDA	2	30	4	VALLDEMAR
CL	MARÍA DESVALLS	1	29	2	SEGUR DE CALAFELL (PLATJA)
CL	MARÍA DESVALLS	2	30	2	SEGUR DE CALAFELL (PLATJA)
PZ	MARIANO SOLER	s/n	s/n	3	CALAFELL (POBLE)
CL	MARINADA	1	61	3	EL MAS MEL (MUNTANYA)
CL	MARINADA	2	60	3	EL MAS MEL (MUNTANYA)
PS	MARÍTIM DE SANT JOAN DE DÉU	1	284	1	LA PLATJA DE CALAFELL / L'ESTANY / EL MAS MEL (PLATJA) / SEGUR DE CALAFELL (PLATJA)
CL	MARQUÈS DE SAMÀ	1	19	3	CALAFELL (POBLE)
CL	MARQUÈS DE SAMÀ	2	8	3	CALAFELL (POBLE)
CL	MARTA MORAGAS	1	29	2	SEGUR DE CALAFELL (PLATJA)
CL	MARTA MORAGAS	2	34	2	SEGUR DE CALAFELL (PLATJA)
CL	MAS CANYÍS	1	37	1	PARC EMPRESARIAL DE CALAFELL
CL	MAS CANYÍS	2	22	1	PARC EMPRESARIAL DE CALAFELL
CM	MAS D'EN VIVES	s/n	s/n	4	RÚSTIC
CL	MASIA DE LA SÍNIA	1	1	2	LA SÍNIA
CL	MASIA DE LA SÍNIA	2	6	2	LA SÍNIA
AV	MEDITERRANI	1	25	3	SEGUR DE CALAFELL (MUNTANYA)
AV	MEDITERRANI	2	40	3	SEGUR DE CALAFELL (MUNTANYA)
PZ	MEDITERRANI	1	6	1	SEGUR DE CALAFELL (MUNTANYA)
CL	MÈDOL	1	13	4	SEGUR DE DALT
CL	MÈDOL	2	14	4	SEGUR DE DALT
PZ	MERCAT	s/n	s/n		
CL	MERCÈ RODOREDA	1	3	1	L'ESTANY
CL	MERCÈ RODOREDA	2	2	1	L'ESTANY
CL	MERCÈ RODOREDA	5	13	2	L'ESTANY
CL	MERCÈ RODOREDA	4	20	2	L'ESTANY
CL	MESTRAL	1	33	3	EL MAS MEL (MUNTANYA)
CL	MESTRAL	2	40	3	EL MAS MEL (MUNTANYA)
CL	MÈXIC	1	89	3	SEGUR DE CALAFELL (MUNTANYA)
CL	MÈXIC	2	94	3	SEGUR DE CALAFELL (MUNTANYA)
CL	MIGJORN	1	77	3	EL MAS MEL (MUNTANYA)
CL	MIGJORN	2	76	3	EL MAS MEL (MUNTANYA)
PZ	MIL-LENARI	s/n	s/n	1	EL MAS MEL (PLATJA)
CL	MILÀ I FONTANALS	1	7	1	EL MAS MEL (PLATJA)
CL	MILÀ I FONTANALS	2	4	1	EL MAS MEL (PLATJA)
CL	MILÀ I FONTANALS	9	23	2	EL MAS MEL (PLATJA)
CL	MILÀ I FONTANALS	6	20	2	EL MAS MEL (PLATJA)
CL	MIÑO	1	3	1	SEGUR DE CALAFELL (PLATJA)
CL	MIÑO	2	2	1	SEGUR DE CALAFELL (PLATJA)
CL	MIÑO	5	25	2	SEGUR DE CALAFELL (PLATJA)
CL	MIÑO	4	22	2	SEGUR DE CALAFELL (PLATJA)
CL	MIRADOR DEL ROMANÍ	1	45	3	LA BONANOVA
CL	MIRADOR DEL ROMANÍ	s/n	s/n	4	RÚSTIC
CL	MIRAMAR	1	37	3	MIRAMAR RESIDENCIAL / LA BONANOVA

Classificació dels carrers, trams de carrer o zones particularitzades, per categoria.

SIGLA	DENOMINACIO VIAL	NÚM. POLICIA	NÚM. POLICIA	CATEGORIA	NUCLI DE POBLACIÓ
CL	MIRAMAR	2	36	3	MIRAMAR RESIDENCIAL / LA BONANOVA
CL	MOLÍ DEL BLANQUET	1	11	2	EL PRAT / EL VILARENC
CL	MOLÍ DEL BLANQUET	2	22	2	EL PRAT / EL VILARENC
CL	MOLINA	1	13	4	SEGUR DE DALT
CL	MOLINA	2	14	4	SEGUR DE DALT
PJ	MOLINA	1	7	4	SEGUR DE DALT
PJ	MOLINA	2	8	4	SEGUR DE DALT
CL	MÒNACO	1	7	3	SEGUR DE CALAFELL (MUNTANYA)
CL	MÒNACO	2	8	3	SEGUR DE CALAFELL (MUNTANYA)
CL	MONTPAÓ	1	71	4	CALAFELL PARC
CL	MONTPAÓ	2	70	4	CALAFELL PARC
CL	MONTPAÓ	s/n	s/n	4	RÚSTIC
CL	MONTSERRAT	1	39	1	LA PLATJA DE CALAFELL
CL	MONTSERRAT	2	46	1	LA PLATJA DE CALAFELL
CL	MONTSIÀ	1	17	3	CALAFELL RESIDENCIAL
CL	MONTSIÀ	2	24	3	CALAFELL RESIDENCIAL
CL	MONTURIOL	1	29	1	LA PLATJA DE CALAFELL
CL	MONTURIOL	2	46	1	LA PLATJA DE CALAFELL
AV	MOSSÈN JAUME SOLER	15	32	1	LA PLATJA DE CALAFELL
AV	MOSSÈN JAUME SOLER	1	14	2	LA PLATJA DE CALAFELL
AV	MOSSÈN JAUME SOLER	34	110	2	LA PLATJA DE CALAFELL / L'ESTANY / EL MAS MEL (PLATJA)
RB	MOSSÈN JAUME TOBELLA	1	33	2	EL SINDICAT
RB	MOSSÈN JAUME TOBELLA	2	178	3	CALAFELL (POBLE) / LA MASIA DE LA FONT
RB	MOSSÈN JAUME TOBELLA	35	113	3	CALAFELL (POBLE) / MIRAMAR RESIDENCIAL
CL	MUGA	1	63	1	PARC EMPRESARIAL DE CALAFELL
CL	MUGA	2	54	1	PARC EMPRESARIAL DE CALAFELL
CL	NARCÍS	1	55	4	VALLDEMAR
CL	NARCÍS	2	56	4	VALLDEMAR
CL	NERVIÓN	1	7	2	SEGUR DE CALAFELL (PLATJA)
CL	NERVIÓN	2	22	2	SEGUR DE CALAFELL (PLATJA)
CL	NICARAGUA	1	11	3	SEGUR DE CALAFELL (MUNTANYA)
CL	NICARAGUA	2	14	3	SEGUR DE CALAFELL (MUNTANYA)
CL	NOGUERA	1	5G	2	CALAFELL RESIDENCIAL
CL	NOGUERA	2	14	2	CALAFELL RESIDENCIAL
CL	NOGUERA	7	7	3	CALAFELL RESIDENCIAL
CL	NOGUERA	16	16	3	CALAFELL RESIDENCIAL
CL	NORUEGA	1	33	3	SEGUR DE CALAFELL (MUNTANYA)
CL	NORUEGA	2	40	3	SEGUR DE CALAFELL (MUNTANYA)
CL	NOU	1	13	3	CALAFELL (POBLE)
CL	NOU	2	12B	3	CALAFELL (POBLE)
RB	NOVA	1	271	2	LA SINIA
RB	NOVA	2	8	2	LA SINIA
CL	NÚRIA	1	37	3	SEGUR DE CALAFELL (MUNTANYA)
CL	NÚRIA	2	36	3	SEGUR DE CALAFELL (MUNTANYA)
CL	OLIVERA	1	3	3	SEGUR DE CALAFELL (MUNTANYA)
CL	OLIVERA	2	12	3	SEGUR DE CALAFELL (MUNTANYA)
CL	ORATGELL	1	39	3	EL MAS MEL (MUNTANYA)
CL	ORATGELL	2	38	3	EL MAS MEL (MUNTANYA)
PJ	ORDI	1	19	1	PARC EMPRESARIAL DE CALAFELL
PJ	ORDI	2	22	1	PARC EMPRESARIAL DE CALAFELL
CL	PABLO NERUDA	27	33	1	SEGUR DE CALAFELL (MUNTANYA)
CL	PABLO NERUDA	26	32	1	SEGUR DE CALAFELL (MUNTANYA)
CL	PABLO NERUDA	1	25	3	SEGUR DE CALAFELL (MUNTANYA)
CL	PABLO NERUDA	2	24	3	SEGUR DE CALAFELL (MUNTANYA)
CL	PABLO NERUDA	35	43	3	SEGUR DE CALAFELL (MUNTANYA)
CL	PABLO NERUDA	34	42	3	SEGUR DE CALAFELL (MUNTANYA)
CL	PABLO PICASSO	29	37	1	SEGUR DE CALAFELL (MUNTANYA)

Classificació dels carrers, trams de carrer o zones particularitzades, per categoria.

SIGLA	DENOMINACIO VIAL	NÚM. POLICIA	NÚM. POLICIA	CATEGORIA	NUCLI DE POBLACIÓ
CL	PABLO PICASSO	30	36	1	SEGUR DE CALAFELL (MUNTANYA)
CL	PABLO PICASSO	1	27	3	SEGUR DE CALAFELL (MUNTANYA)
CL	PABLO PICASSO	2	28	3	SEGUR DE CALAFELL (MUNTANYA)
CL	PABLO PICASSO	39	55	3	SEGUR DE CALAFELL (MUNTANYA)
CL	PABLO PICASSO	38	50	3	SEGUR DE CALAFELL (MUNTANYA)
CL	PACÍFIC	1	27	3	SEGUR DE CALAFELL (MUNTANYA)
CL	PACÍFIC	2	32	3	SEGUR DE CALAFELL (MUNTANYA)
CL	PAGESIA CATALANA	1	13	2	EL SINDICAT
CL	PAGESIA CATALANA	2	30	2	EL SINDICAT
PZ	PAÏSOS CATALANS	s/n	s/n	1	L'ESTANY
CL	PALESTINA	1	41	3	SEGUR DE CALAFELL (MUNTANYA)
CL	PALESTINA	2	52	3	SEGUR DE CALAFELL (MUNTANYA)
CL	PALLISSETA	1	15	3	LA BONANOVA
CL	PALLISSETA	2	18	3	LA BONANOVA
CL	PANAMÀ	1	27	3	SEGUR DE CALAFELL (MUNTANYA)
CL	PANAMÀ	2	24	3	SEGUR DE CALAFELL (MUNTANYA)
CL	PARAGUAI	1	5B	3	SEGUR DE CALAFELL (MUNTANYA)
CL	PARAGUAI	2	8	3	SEGUR DE CALAFELL (MUNTANYA)
AV	PATAGÒNIA	1	59	3	SEGUR DE CALAFELL (MUNTANYA)
AV	PATAGÒNIA	2	80	3	SEGUR DE CALAFELL (MUNTANYA)
PJ	PATAGÒNIA	1	13	3	SEGUR DE CALAFELL (MUNTANYA)
PJ	PATAGÒNIA	2	16	3	SEGUR DE CALAFELL (MUNTANYA)
PZ	PAU CASALS	1	1	1	SEGUR DE CALAFELL (MUNTANYA)
PZ	PAU CASALS	10	10	1	SEGUR DE CALAFELL (MUNTANYA)
PZ	PAU CASALS	2	9	3	SEGUR DE CALAFELL (MUNTANYA)
CL	PEDAGOGA MARTA MATA	1	13	2	EL VILARENC
CL	PEDAGOGA MARTA MATA	2	12	2	EL VILARENC
CL	PEDRERA	1	15	4	RÚSTIC
CL	PEDRERA	2	10	4	RÚSTIC
CL	PEDRERA	s/n	s/n	4	RÚSTIC
CL	PENYES	2	26	3	CALAFELL (POBLE)
CL	PEP VENTURA	1	49	4	EL MAS ROMEU
CL	PEP VENTURA	2	6	4	EL MAS ROMEU
CL	PERÚ	1	39	3	SEGUR DE CALAFELL (MUNTANYA)
CL	PERÚ	2	40	3	SEGUR DE CALAFELL (MUNTANYA)
CL	PESCADOR	1	35	2	EL PRAT
CL	PESCADOR	2	40	2	EL PRAT
CL	PETÚNIA	1	51	4	VALLDEMAR
CL	PETÚNIA	2	46	4	VALLDEMAR
CL	PINAR	1	19	3	SEGUR DE CALAFELL (MUNTANYA)
CL	PINAR	2	26	3	SEGUR DE CALAFELL (MUNTANYA)
CL	PINTOR MIR	1B	1B	1	LA PLATJA DE CALAFELL
CL	PINTOR MIR	2	2	1	LA PLATJA DE CALAFELL
CL	PINTOR MIR	1	15	2	LA PLATJA DE CALAFELL
CL	PINTOR MIR	4	30	2	LA PLATJA DE CALAFELL
CL	PIRINEUS	1	5	3	SEGUR DE CALAFELL (MUNTANYA)
CL	PIRINEUS	2	6	3	SEGUR DE CALAFELL (MUNTANYA)
CL	PISCINA	1	13	4	RÚSTIC
CL	PISCINA	2	24	4	RÚSTIC
CL	PISUERGA	27	27	1	SEGUR DE CALAFELL (PLATJA)
CL	PISUERGA	32	32	1	SEGUR DE CALAFELL (PLATJA)
CL	PISUERGA	1	25	2	SEGUR DE CALAFELL (PLATJA)
CL	PISUERGA	2	30	2	SEGUR DE CALAFELL (PLATJA)
CL	PO	1	3	1	SEGUR DE CALAFELL (PLATJA)
CL	PO	2	4	1	SEGUR DE CALAFELL (PLATJA)
CL	PO	5	21	2	SEGUR DE CALAFELL (PLATJA)
CL	PO	6	24	2	SEGUR DE CALAFELL (PLATJA)
CL	POLÒNIA	1	43	3	SEGUR DE CALAFELL (MUNTANYA)
CL	POLÒNIA	2	46	3	SEGUR DE CALAFELL (MUNTANYA)
CL	POMPEU FABRA	1	23	3	EL CLOS DEL RECTORET

Classificació dels carrers, trams de carrer o zones particularitzades, per categoria.

SIGLA	DENOMINACIO VIAL	NÚM. POLICIA	NÚM. POLICIA	CATEGORIA	NUCLI DE POBLACIÓ
CL	POMPEU FABRA	2	24	3	EL CLOS DEL RECTORET
CL	PONENT	1	187	3	EL MAS MEL (MUNTANYA)
CL	PONENT	2	170	3	EL MAS MEL (MUNTANYA)
PZ	PORT	1	1	1	SEGUR DE CALAFELL (PLATJA)
CL	PORTUGAL	1	13	3	SEGUR DE CALAFELL (MUNTANYA)
CL	PORTUGAL	2	18	3	SEGUR DE CALAFELL (MUNTANYA)
CL	POU	1	61B	3	CALAFELL (POBLE)
CL	POU	2	52	3	CALAFELL (POBLE)
CL	PRAT DE LA RIBA	1	17	2	SEGUR DE CALAFELL (PLATJA)
CL	PRAT DE LA RIBA	2	18	2	SEGUR DE CALAFELL (PLATJA)
CL	PRINCIPAL	1	51	3	CALAFELL (POBLE)
CL	PRINCIPAL	2	46	3	CALAFELL (POBLE)
CL	PRIORAT	2	18	2	EL SINDICAT
CL	PRIORAT	20	50	3	CALAFELL RESIDENCIAL
CL	PUIG DE BASSEGODA	1	79	4	BRISES DE CALAFELL
CL	PUIG DE BASSEGODA	2	84	4	BRISES DE CALAFELL
CL	RAFAEL CASANOVA	1	1	1	LA PLATJA DE CALAFELL
CL	RAFAEL CASANOVA	2	2	1	LA PLATJA DE CALAFELL
CL	RAFAEL CASANOVA	3	17	2	LA PLATJA DE CALAFELL
CL	RAFAEL CASANOVA	4	34	2	LA PLATJA DE CALAFELL
CM	RAFELA	s/n	s/n	4	RÚSTIC
CR	RALET	2	6	1	LA PLATJA DE CALAFELL
CR	RALET	8	82	2	LA PLATJA DE CALAFELL / CALAFELL RESIDENCIAL
CR	RALET	84	168	3	CALAFELL RESIDENCIAL / LA BONANOVA
CL	RAMON LLULL	1	7	3	
CL	RAMON LLULL	2	2	3	
CL	RASA DEL MEIX	1	19	3	LA BONANOVA
CL	RASA DEL MEIX	2	20	3	LA BONANOVA
CL	RECTOR TRIADÓ	1	33	3	SEGUR DE CALAFELL (MUNTANYA)
CL	RECTOR TRIADÓ	2	20	3	SEGUR DE CALAFELL (MUNTANYA)
CL	REPÒS	1	41	3	SEGUR DE CALAFELL (MUNTANYA)
CL	REPÒS	2	46	3	SEGUR DE CALAFELL (MUNTANYA)
CL	RETOMB	1	31	3	SEGUR DE CALAFELL (MUNTANYA)
CL	RETOMB	2	30	3	SEGUR DE CALAFELL (MUNTANYA)
CL	RIBAGORÇA	1	1	3	CALAFELL RESIDENCIAL
CL	RIBAGORÇA	2	16	3	CALAFELL RESIDENCIAL
CL	RIBERA D'EBRE	1	55	2	CALAFELL RESIDENCIAL
CL	RIBERA D'EBRE	2	46	2	CALAFELL RESIDENCIAL
CL	RIBERA D'EBRE	57	79	3	CALAFELL RESIDENCIAL
CL	RIBERA D'EBRE	48	72	3	CALAFELL RESIDENCIAL
CL	RIBES DE FRESER	1	5	4	SEGUR DE DALT
CL	RIBES DE FRESER	2	6	4	SEGUR DE DALT
PZ	RICARDO LOZANO	1	74	4	EL MAS ROMEU
CL	RIN	1	5	1	SEGUR DE CALAFELL (PLATJA)
CL	RIN	2	8	1	SEGUR DE CALAFELL (PLATJA)
CL	RIN	7	27	2	SEGUR DE CALAFELL (PLATJA)
CL	RIN	10	22	2	SEGUR DE CALAFELL (PLATJA)
CL	RIPOLL	1	51	4	SEGUR DE DALT
CL	RIPOLL	2	66	4	SEGUR DE DALT
CL	RIPOLLÈS	1	13	3	CALAFELL RESIDENCIAL
CL	RIPOLLÈS	2	20B	3	CALAFELL RESIDENCIAL
CL	ROINE	1	3	1	SEGUR DE CALAFELL (PLATJA)
CL	ROINE	2	2	1	SEGUR DE CALAFELL (PLATJA)
CL	ROINE	5	27	2	SEGUR DE CALAFELL (PLATJA)
CL	ROINE	4	28	2	SEGUR DE CALAFELL (PLATJA)
CL	ROMANÍ	1	19	3	SEGUR DE CALAFELL (MUNTANYA)
CL	ROMANÍ	2	24	3	SEGUR DE CALAFELL (MUNTANYA)
CL	ROMANIA	1	37	3	SEGUR DE CALAFELL (MUNTANYA)
CL	ROMANIA	2	26	3	SEGUR DE CALAFELL (MUNTANYA)
CL	ROSA	1	111	4	VALLDEMAR / MONTMAR

Classificació dels carrers, trams de carrer o zones particularitzades, per categoria.

SIGLA	DENOMINACIO VIAL	NÚM. POLICIA	NÚM. POLICIA	CATEGORIA	NUCLI DE POBLACIÓ
CL	ROSA	2	132	4	VALLDEMAR / MONTMAR
CL	RUBÍ	1	9	4	SEGUR DE DALT
CL	RUBÍ	2	8	4	SEGUR DE DALT
CL	RUPERTO CHAPÍ	1	29	4	EL MAS ROMEU
CL	RUPERTO CHAPÍ	2	32	4	EL MAS ROMEU
CL	SAL	1	35	3	SEGUR DE CALAFELL (MUNTANYA)
CL	SAL	2	36	3	SEGUR DE CALAFELL (MUNTANYA)
CL	SALARDÚ	1	17	4	LES BRISES DE CALAFELL
CL	SALARDÚ	2	14	4	LES BRISES DE CALAFELL
CL	SALVADOR	1	7B	3	SEGUR DE CALAFELL (MUNTANYA)
CL	SALVADOR	2	4	3	SEGUR DE CALAFELL (MUNTANYA)
CL	SALVADOR ESPRIU	1	3B	1	L'ESTANY
CL	SALVADOR ESPRIU	2	4	1	L'ESTANY
CL	SALVADOR ESPRIU	5	15	2	L'ESTANY
CL	SALVADOR ESPRIU	6	16D	2	L'ESTANY
CR	SANATORI	1	37	2	EL PRAT / LA SÍNIA / CALAFELL RESIDENCIAL
CR	SANATORI	2	34	2	EL PRAT
CL	SANERA	1	23	3	LA BONANOVA
CL	SANERA	2	32	3	LA BONANOVA
PJ	SANT ANTONI	1	5	1	LA PLATJA DE CALAFELL
PJ	SANT ANTONI	2	2	1	LA PLATJA DE CALAFELL
PJ	SANT ANTONI	2B	14	2	LA PLATJA DE CALAFELL
CL	SANT JOAN	1	13	3	CALAFELL (POBLE)
CL	SANT JOAN	2	8	3	CALAFELL (POBLE)
RD	SANT MIQUEL DE SEGUR	2	2	1	SEGUR DE CALAFELL (MUNTANYA)
RD	SANT MIQUEL DE SEGUR	1	117	3	SEGUR DE CALAFELL (MUNTANYA)
RD	SANT MIQUEL DE SEGUR	4	146	3	SEGUR DE CALAFELL (MUNTANYA)
CL	SANT PERE	1	45	1	LA PLATJA DE CALAFELL / EL PRAT
CL	SANT PERE	2	46	1	LA PLATJA DE CALAFELL
CL	SANT PERE	48	68	2	EL PRAT
CL	SANT RAFAEL	1	7	3	SEGUR DE CALAFELL (MUNTANYA)
CL	SANT RAFAEL	2	6	3	SEGUR DE CALAFELL (MUNTANYA)
CL	SANT TOMÀS	1	53	4	LA BARONIA DEL MAR
CL	SANT TOMÀS	2	18	4	LA BARONIA DEL MAR
CL	SANTA AGNÈS	1	3	3	SEGUR DE CALAFELL (MUNTANYA)
CL	SANTA AGNÈS	2	4	3	SEGUR DE CALAFELL (MUNTANYA)
AV	SANTA MARIA DE MONTSERRAT	1	9	3	SEGUR DE DALT
AV	SANTA MARIA DE MONTSERRAT	2	10	3	SEGUR DE DALT
AV	SANTA MARIA DE MONTSERRAT	11	243	4	SEGUR DE DALT
AV	SANTA MARIA DE MONTSERRAT	12	264	4	SEGUR DE DALT
PJ	SANTA MARIA DE MONTSERRAT	1	13	3	SEGUR DE CALAFELL (MUNTANYA)
PJ	SANTA MARIA DE MONTSERRAT	2	16B	3	SEGUR DE CALAFELL (MUNTANYA)
CL	SANTA OLIVA	17	25	4	LA BARONIA DEL MAR
CL	SANTA OLIVA	20	20	4	LA BARONIA DEL MAR
CL	SANTIAGO RUSIÑOL	1	7	1	EL MAS MEL (PLATJA)
CL	SANTIAGO RUSIÑOL	2	8	1	EL MAS MEL (PLATJA)
CL	SANTIAGO RUSIÑOL	9	15	2	EL MAS MEL (PLATJA)
CL	SANTIAGO RUSIÑOL	10	14	2	EL MAS MEL (PLATJA)
CL	SANTIAGO RUSIÑOL	17	19	3	EL MAS MEL (MUNTANYA)
CL	SANTIAGO RUSIÑOL	16	20	3	EL MAS MEL (MUNTANYA)
PL	SECTOR SEGUR DE DALT II-C	s/n	s/n	4	SEGUR DE DALT / RÚSTIC
CL	SEGARRA	1	21	3	CALAFELL RESIDENCIAL
CL	SEGARRA	2	16	3	CALAFELL RESIDENCIAL
CL	SEGRIÀ	1	3	3	CALAFELL RESIDENCIAL

Classificació dels carrers, trams de carrer o zones particularitzades, per categoria.

SIGLA	DENOMINACIO VIAL	NÚM. POLICIA	NÚM. POLICIA	CATEGORIA	NUCLI DE POBLACIÓ
CL	SEGRÌA	2	4	3	CALAFELL RESIDENCIAL
CL	SEGURA	15	15	1	SEGUR DE CALAFELL (PLATJA)
CL	SEGURA	16	16	1	SEGUR DE CALAFELL (PLATJA)
CL	SEGURA	1	13	2	SEGUR DE CALAFELL (PLATJA)
CL	SEGURA	2	14	2	SEGUR DE CALAFELL (PLATJA)
CL	SENA	1	3	1	SEGUR DE CALAFELL (PLATJA)
CL	SENA	2	2	1	SEGUR DE CALAFELL (PLATJA)
CL	SENA	5	19	2	SEGUR DE CALAFELL (PLATJA)
CL	SENA	4	26	2	SEGUR DE CALAFELL (PLATJA)
CL	SERÈ	1	29	3	EL MAS MEL (MUNTANYA)
CL	SERÈ	2	34	3	EL MAS MEL (MUNTANYA)
AV	SÍNIA	1	19	3	CALAFELL (POBLE)
AV	SÍNIA	2	22	3	CALAFELL (POBLE)
CL	SIS DE DESEMBRE	1	15B	3	CALAFELL (POBLE)
CL	SIS DE DESEMBRE	2	24	3	CALAFELL (POBLE)
CL	SOL	1	11	3	CALAFELL (POBLE)
CL	SOL	2	10	3	CALAFELL (POBLE)
PJ	SOL	1	5	3	CALAFELL (POBLE)
PJ	SOL	2	4	3	CALAFELL (POBLE)
CL	SUD	1	13	3	EL MAS MEL (MUNTANYA)
CL	SUD	2	2	3	EL MAS MEL (MUNTANYA)
CL	SUD-ESTÒNIA	1	15	3	SEGUR DE CALAFELL (MUNTANYA)
CL	SUD-ESTÒNIA	2	16	3	SEGUR DE CALAFELL (MUNTANYA)
CL	SUÈCIA	1	11	3	SEGUR DE CALAFELL (MUNTANYA)
CL	SUÈCIA	2	16	3	SEGUR DE CALAFELL (MUNTANYA)
CL	SUÏSSA	1	29	3	SEGUR DE CALAFELL (MUNTANYA)
CL	SUÏSSA	2	36	3	SEGUR DE CALAFELL (MUNTANYA)
CL	SÚRIA	1	35	4	LES BRISES DE CALAFELL
CL	SÚRIA	2	34	4	LES BRISES DE CALAFELL
CL	TAJO	1	3	1	SEGUR DE CALAFELL (PLATJA)
CL	TAJO	2	6	1	SEGUR DE CALAFELL (PLATJA)
CL	TAJO	21	21	1	SEGUR DE CALAFELL (PLATJA)
CL	TAJO	26	26	1	SEGUR DE CALAFELL (PLATJA)
CL	TAJO	5	19	2	SEGUR DE CALAFELL (PLATJA)
CL	TAJO	8	24	2	SEGUR DE CALAFELL (PLATJA)
CL	TÀMESI	1	9	1	SEGUR DE CALAFELL (PLATJA)
CL	TÀMESI	2	2	1	SEGUR DE CALAFELL (PLATJA)
CL	TÀMESI	11	25	2	SEGUR DE CALAFELL (PLATJA)
CL	TÀMESI	4	26	2	SEGUR DE CALAFELL (PLATJA)
AV	TARRAGONA	1	23	3	BELLAMAR
AV	TARRAGONA	2	16	3	BELLAMAR
CL	TARRAGONA	1	17	3	SEGUR DE CALAFELL (MUNTANYA)
CL	TARRAGONA	2	18	3	SEGUR DE CALAFELL (MUNTANYA)
CL	TARRAGONÈS	1	5	3	CALAFEL RESIDENCIAL
CL	TARRAGONÈS	2	6B	3	CALAFEL RESIDENCIAL
CL	TAÜLL	1	47	4	LES VIL·LES
CL	TAÜLL	2	42	4	LES VIL·LES
CL	TERRA ALTA	1	51	2	CALAFEL RESIDENCIAL
CL	TERRA ALTA	2	50	2	CALAFEL RESIDENCIAL
CL	TERRA BAIXA	1	17	2	EL SINDICAT
CL	TERRA BAIXA	2	14	2	EL SINDICAT
CL	TERRAL DE BAIX	1	27	3	EL MAS MEL (MUNTANYA)
CL	TERRAL DE BAIX	2	6	3	EL MAS MEL (MUNTANYA)
CL	TERRAL DE DALT	1	59	3	EL MAS MEL (MUNTANYA)
CL	TERRAL DE DALT	2	80	3	EL MAS MEL (MUNTANYA)
CL	THOMAS EDISON	2	6	4	VALLDEMAR
AV	TIBIDABO	1	21	4	SEGUR DE DALT
AV	TIBIDABO	2	22	4	SEGUR DE DALT
CL	TOMÁS BRETÓN	1	81	4	EL MAS ROMEU
CL	TOMÁS BRETÓN	2	100	4	EL MAS ROMEU
AV	TORRE DELS ESCIPIONS	2	4	3	SEGUR DE CALAFELL (MUNTANYA)
AV	TORRE DELS ESCIPIONS	6	140	4	SEGUR DE DALT

Classificació dels carrers, trams de carrer o zones particularitzades, per categoria.

SIGLA	DENOMINACIO VIAL	NÚM. POLICIA	NÚM. POLICIA	CATEGORIA	NUCLI DE POBLACIÓ
AV	TORRE DELS ESCIPIONS	1	121	4	SEGUR DE DALT
CL	TORREDEMBARRA	1	73	3	CALAFELL (POBLE) / CALAFELL RESIDENCIAL
CL	TORREDEMBARRA	2	60	3	CALAFELL (POBLE) / CALAFELL RESIDENCIAL
CL	TRAMUNTANA	1	5	2	EL PRAT
CL	TRAMUNTANA	2	6	2	EL PRAT
CL	TRANSFORMADOR	1	7	4	CALAFELL PARC
CL	TRANSFORMADOR	2	20	4	CALAFELL PARC
CL	TREMP	1	73	4	CALAFELL PARC
CL	TREMP	s/n	s/n	4	RÚSTIC
CL	TULIPA	1	25	4	VALLDEMAR
CL	TULIPA	2	36	4	VALLDEMAR
CL	TURQUIA	1	39	3	SEGUR DE CALAFELL (MUNTANYA)
CL	TURQUIA	2	42	3	SEGUR DE CALAFELL (MUNTANYA)
PJ	TURQUIA	1	7	3	SEGUR DE CALAFELL (MUNTANYA)
PJ	TURQUIA	2	6	3	SEGUR DE CALAFELL (MUNTANYA)
CL	TXECOSLOVÀQUIA	1	37	3	SEGUR DE CALAFELL (MUNTANYA)
CL	TXECOSLOVÀQUIA	2	40	3	SEGUR DE CALAFELL (MUNTANYA)
PS	UNIÓ	1	77	2	LA SINIA
PS	UNIÓ	2	60	2	EL VILARENC / EL SINDICAT
RD	UNIVERSITAT	1	1	1	SEGUR DE CALAFELL (MUNTANYA)
RD	UNIVERSITAT	2	4	1	SEGUR DE CALAFELL (MUNTANYA)
RD	UNIVERSITAT	3	73	3	SEGUR DE CALAFELL (MUNTANYA)
RD	UNIVERSITAT	6	78	3	SEGUR DE CALAFELL (MUNTANYA)
CL	URGELL	1	19	3	CALAFELL RESIDENCIAL
CL	URGELL	2	20	3	CALAFELL RESIDENCIAL
CL	URUGUAI	1	9	3	SEGUR DE CALAFELL (MUNTANYA)
CL	URUGUAI	2	20	3	SEGUR DE CALAFELL (MUNTANYA)
CL	VALL D'ARAN	1	13	4	LES VIL-LES
CL	VALL D'ARAN	2	26	4	LES VIL-LES
CL	VALLÈS	1	29	4	SEGUR DE DALT
CL	VALLÈS	2	6	4	SEGUR DE DALT
CL	VENEÇUELA	1	29	3	SEGUR DE CALAFELL (MUNTANYA)
CL	VENEÇUELA	2	28	3	SEGUR DE CALAFELL (MUNTANYA)
CL	VENTURA GASSOL	1	35	3	CALAFELL (POBLE)
CL	VENTURA GASSOL	2	18	3	CALAFELL (POBLE)
CL	VÍCTOR ALARI	1	23	3	EL CLOS DEL RECTORET
CL	VÍCTOR ALARI	2	10	3	EL CLOS DEL RECTORET
CL	VÍCTOR CATALÀ	1	7	1	EL MAS MEL (PLATJA)
CL	VÍCTOR CATALÀ	2	4	1	EL MAS MEL (PLATJA)
CL	VÍCTOR CATALÀ	9	13	2	EL MAS MEL (PLATJA)
CL	VÍCTOR CATALÀ	6	24	2	EL MAS MEL (PLATJA)
CL	VIELLA	1	69	4	CALAFELL PARC
CL	VIELLA	2	70	4	CALAFELL PARC
CL	VILAMAR	1	79	1	LA PLATJA DE CALAFELL
CL	VILAMAR	2	58	1	LA PLATJA DE CALAFELL
CL	VILAMAR	81	105	2	LA PLATJA DE CALAFELL
CL	VILAMAR	60	100	2	LA PLATJA DE CALAFELL
AV	VILARENC	1	11	2	EL VILARENC
AV	VILARENC	2	8	2	EL VILARENC
CL	VILLARROEL	1	21	3	CALAFELL (POBLE)
CL	VILLARROEL	2	42	3	CALAFELL (POBLE)
AV	VINYA LLARGA	1	13	3	CALAFELL (POBLE)
AV	VINYA LLARGA	2	28	3	CALAFELL (POBLE)
CL	VIOLETA	1	31	4	VALLDEMAR
CL	VIOLETA	2	38	4	VALLDEMAR
CL	VISTA ALEGRE	1	11	3	SEGUR DE CALAFELL (MUNTANYA)
CL	VISTA ALEGRE	2	16	3	SEGUR DE CALAFELL (MUNTANYA)
PJ	VISTA ALEGRE	42	50	4	LA BARONIA DEL MAR
PJ	VISTA ALEGRE	s/n	s/n	4	LA BARONIA DEL MAR
CL	VÍSTULA	1	7	1	SEGUR DE CALAFELL (PLATJA)

Classificació dels carrers, trams de carrer o zones particularitzades, per categoria.

SIGLA	DENOMINACIO VIAL	NÚM. POLICIA	NÚM. POLICIA	CATEGORIA	NUCLI DE POBLACIÓ
CL	VÍSTULA	2	2	1	SEGUR DE CALAFELL (PLATJA)
CL	VÍSTULA	9	23	2	SEGUR DE CALAFELL (PLATJA)
CL	VÍSTULA	4	30	2	SEGUR DE CALAFELL (PLATJA)
CL	XALOC	1	3	2	EL PRAT
CL	XALOC	2	6	2	EL PRAT
CL	XAVIER MONTSALVATGE	1	65	4	EL MAS ROMEU
CL	XAVIER MONTSALVATGE	2	66	4	EL MAS ROMEU
CL	XILE	1	33	3	SEGUR DE CALAFELL (MUNTANYA)
CL	XILE	2	54	3	SEGUR DE CALAFELL (MUNTANYA)
PJ	XILE	1	7	3	SEGUR DE CALAFELL (MUNTANYA)
PJ	XILE	2	8	3	SEGUR DE CALAFELL (MUNTANYA)
CL	XIPRE	1	13	3	SEGUR DE CALAFELL (MUNTANYA)
CL	XIPRE	2	16	3	SEGUR DE CALAFELL (MUNTANYA)
PJ	XIPRER	1	1	1	SEGUR DE CALAFELL (MUNTANYA)
PJ	XIPRER	2	2	1	SEGUR DE CALAFELL (MUNTANYA)
PJ	XIPRER	3	3B	3	SEGUR DE CALAFELL (MUNTANYA)
PJ	XIPRER	4	4	3	SEGUR DE CALAFELL (MUNTANYA)
CL	XÚQUER	35	37	1	SEGUR DE CALAFELL (PLATJA)
CL	XÚQUER	32	32	1	SEGUR DE CALAFELL (PLATJA)
CL	XÚQUER	1	33	2	SEGUR DE CALAFELL (PLATJA)
CL	XÚQUER	2	30	2	SEGUR DE CALAFELL (PLATJA)

OF2.1.1 TAXA PER L'EXPEDICIÓ DE DOCUMENTS I PRESTACIÓ DE SERVEIS DE CARÀCTER ADMINISTRATIU**ARTICLE 1- Fonament i naturalesa**

Aquest Ajuntament estableix la taxa per l'expedició de documents i prestació de serveis de caràcter administratiu, que es regirà per aquesta ordenança fiscal, les normes de la qual s'atenen al que disposa l'article 57 del Reial decret legislatiu 2/2004, de 5 de març, pel que s'aprova el text refós de la llei reguladora de les hisendes locals, en ús de les facultats concedides pels articles 133.2 i 142 de la Constitució i per l'article 106 de la Llei 7/1985, de 2 d'abril, reguladora de les bases de règim local, i de conformitat amb el que es disposa en els articles 15 a 27 de l'esmentat Reial decret legislatiu 2/2004, de 5 de març.

ARTICLE 2- Fet imposable

1. El fet imposable de la taxa el constitueix l'activitat administrativa desenvolupada amb motiu de la tramitació, a instància de part, de tota mena de documents que expedeixi i d'expedients que entenguin tant l'Administració com les autoritats municipals, així com la compulsa a instància de part de documentació relativa a expedients la competència dels quals respecte a la seva gestió és municipal.
2. A aquest efecte, s'entén tramitada a instància de part qualsevol documentació administrativa que el particular hagi provocat o que redundi en el seu benefici, encara que no hagi existit sol·licitud de l'interessat.
3. No està subjecte a aquesta taxa la tramitació de documents i expedients necessaris per al compliment d'obligacions fiscals i per a la sol·licitud de beques escolars, els certificats que es sol·licitin per acreditar el canvi de nom de les vies públiques o el canvi de numeració cadastral de les finques que aprovi l'Ajuntament, els expedients de devolució d'ingressos indeguts, els recursos administratius contra resolucions municipals de qualsevol índole. Tampoc no ho estan els relatius a la prestació de serveis de competències municipals i a la utilització privativa, o l'aprofitament especial de béns del domini públic municipal, sempre que estiguin gravats per una altra taxa municipal o pels quals s'exigeixi un preu públic o cànon per aquest Ajuntament.

ARTICLE 3 - Subjecte passiu

Són subjectes passius contribuents les persones físiques i jurídiques i les entitats a què es refereix l'article 35.4 de la Llei general tributària que sol·licitin, provoquin o en l'interès de les quals redundi la tramitació del document o l'expedient de què es tracti.

ARTICLE 4 - Responsables

1. Responen solidàriament de les obligacions tributàries del subjecte passiu les persones físiques i jurídiques a què es refereix l'article 42 de la Llei general tributària.
2. Són responsables subsidiaris els administradors de les societats i els síndics, els interventors o liquidadors de fallides, concursos, societats i entitats en general, en els supòsits i amb l'abast que assenyalava l'article 43 de la Llei general tributària.
3. La derivació de responsabilitat requereix que, prèvia audiència de l'interessat, es dicti acte administratiu, en els termes previstos a la Llei general tributària.

ARTICLE 5 - Exempcions

1. Gaudeixen d'exempció:
 - 1.1. Els documents lliurats o presentats a instància o interès de:
 - a) Administracions públiques.
 - b) Els contribuents que tinguin uns ingressos anuals, que sumats amb els de qui convisquin amb ells, no superin el salari mínim interprofessional i que no tinguin propietats susceptibles d'originar rendiments.
 - c) Treballadors de l'Ajuntament de Calafell, quan els documents lliurats obeeixin a la relació funcional o laboral amb l'administració.
 - d) Organismes oficials i societats municipals.
 - e) Les persones que acreditin que el motiu de la seva sol·licitud és per la seva aportació a un expedient en demanda del benefici de justícia gratuïta.

OF2.1.1 TAXA PER L'EXPEDICIÓ DE DOCUMENTS I PRESTACIÓ DE SERVEIS DE CARÀCTER ADMINISTRATIU

- f) Els regidors en quant a documents simples, còpies d'acords, o còpies digitals de qualsevol mena. No sent aplicable a documents de gran format, o gran volum, o que sigui necessari la seva realització a copisteries.
- 1.2. Els drets d'examen per ocupar places i llocs de treball de l'Ajuntament, per les persones que estiguin en atur i no siguin perceptors de cap quantitat en concepte de subsidi.
- 1.3. Els certificats de béns que es lliurin per acreditar la no possessió de béns d'una persona, davant organismes oficials, com a documentació d'obligada presentació per a la tramitació d'un expedient.
- 2. Per la concessió de les exempcions, enumerades a l'apartat 1 d'aquest article, és necessari que els documents presentats o sol·licitats tinguin directa relació amb les condicions i circumstàncies que hagin originat l'exempció, i s'ha d'acreditar mitjançant el documental oportú, restant en l'expedient constància de la causa que l'origina.
- 3. Els documents expedits a instància d'estudiants, que siguin necessaris per a la seva formació, o a instància d'investigadors i totes aquelles sol·licituds de reproduccions destinades a la difusió d'investigacions, recerca i activitats d'interès cultural sense afany de lucre, tenen una bonificació del 75%, prèvia la seva justificació.

ARTICLE 6 - Quota tributària

- 1. La quota tributària es determina per una quantitat fixa o variable segons la naturalesa dels documents o expedients que s'han de tramitar, o del servei administratiu que s'ha de prestar d'acord amb la tarifa que conté els annexos de tarifes.
- 2. La quota de tarifa correspon a la tramitació completa, en cada instància, del document, expedient o servei de què es tracti, des que s'inicia fins a la seva resolució final, inclosa la certificació i la notificació a l'interessat de l'acord adoptat.
- 3. En les quotes que s'acreditin per aplicació de les tarifes d'aquesta ordenança, no s'hi comprenen els honoraris de professionals i perits que no tinguin la condició de personal al servei d'aquesta administració municipal, o el costos externs per a la seva realització, sempre que siguin imputables directament a la prestació del servei o l'expedició del/s document/s .
- 4. Les quotes, que resultin de l'aplicació de les tarifes contingudes en els annexos, s'incrementaran en un 50% quan els interessats sol·licitin, amb caràcter d'urgència, la tramitació dels expedients que motivin la corresponent liquidació de drets en favor de l'administració per aplicació d'aquesta ordenança..

ARTICLE 7 - Tarifes

Les quotes que s'han de satisfer són les que s'indiquen en els annexos de la present ordenança.

ARTICLE 8 - Bonificacions de la quota

Es bonificarà l'import de la taxa dels certificats relatius a les dades existents al PMH des de 1996 fins a l'actualitat, quan la seva petició estigui motivada per sol·licitar la moratòria en el pagament de quotes hipotecàries o la moratòria o l'ajuda en relació amb la renda arrendatària de l'habitatge habitual (persones en situació de vulnerabilitat econòmica) o percepció del bo social (treballadors autònoms), previstes en els Reials decrets llei 8/2020, de 17 de març i 11/2020, de 31 de març.

ARTICLE 9 - Reportament de la Taxa

- 1. S'haurà de reportar la taxa i neix l'obligació de contribuir quan es presenti la sol·licitud que iniciï la tramitació dels documents i expedients que estan sotmesos al tribut.
- 2. En els casos a què fa referència el número 2 de l'article 2on, el reportament de la taxa es produeix quan s'esdevinguin les circumstàncies que proveeixin l'actuació municipal d'ofici o quan aquesta s'iniciï sense sol·licitud prèvia de l'interessat però que redundi en benefici seu. En aquest cas el reportament es produeix en el moment que s'iniciï l'actuació municipal.
- 3. L'actuació o l'expedient no es realitzarà o tramitarà sense que s'hagi efectuat el pagament corresponent de la taxa que es derivi dels apartats següents

OF2.1.1 TAXA PER L'EXPEDICIÓ DE DOCUMENTS I PRESTACIÓ DE SERVEIS DE CARÀCTER ADMINISTRATIU**ARTICLE 10 - Règim de declaració i d'ingrés**

1. La taxa s'exigeix en règim d'autoliquidació, pel procediment de segell municipal adherit, caixetí estampat o impressió mecànica en la sol·licitud de la tramitació del document o expedient, o en aquests, si aquell escrit no existís.
2. En els casos en que la taxa hagi meritat i no estigui autoliquidada, es practicarà la liquidació corresponent, exigint-se el pagament del seu import al subjecte passiu mitjançant ingrés directe.
3. Els escrits rebuts pels conductes a què fa referència l'article 71 de la Llei de règim jurídic i del procediment administratiu comú, que no arribin degudament reintegrats, s'admetran provisionalment, però no es podran cursar si no es repara la deficiència, per la qual cosa es requerirà a l'interessat perquè en el termini de deu dies, aboni les quotes corresponents amb l'avertiment que, passat aquest termini, si no ho ha fet, es tindran els escrits per no presentats i la sol·licitud serà arxivada.
4. En cas de no ser admès a les proves per participar en qualsevol procediment de selecció per cobrir places en propietat es podrà reclamar la devolució del 50% dels drets d'examen efectivament pagats.

ARTICLE 11 - Infraccions i sancions

1. Per tot allò que fa a la qualificació d'infraccions tributàries, i també de les sancions que els corresponguin en cada cas, s'ha d'actuar d'acord amb allò que disposa la legislació tributària vigent.
2. La imposició de sancions no impedirà, en cap cas, la liquidació i cobrament de les quotes acreditades no prescrites.

DISPOSICIÓ ADDICIONAL.- Modificació dels preceptes de l'ordenança i de les referències que fa a la normativa vigent, amb motiu de la promulgació de normes posteriors.

Els preceptes d'aquesta Ordenança fiscal que, per raons sistemàtiques reproduïxien aspectes de la legislació vigent i altres normes de desenvolupament, i aquells en què es facin remissions a preceptes d'aquesta, s'entendrà que són automàticament modificats i/o substituïts, en el moment en què es produeixi la modificació dels preceptes legals i reglamentaris de què porten causa.

DISPOSICIÓ FINAL

Aquesta Ordenança fiscal, aprovada pel Ple, començarà a regir el dia 1 de gener de 2024 i continuarà vigent mentre no se n'acordi la modificació o derogació. En cas de modificació parcial, els articles que no s'han modificat restaran vigents.

OF2.1.1 TAXA PER L'EXPEDICIÓ DE DOCUMENTS I PRESTACIÓ DE SERVEIS DE CARÀCTER ADMINISTRATIU
ANNEX

	Conceptes	Tarifa
1.	CERTIFICACIONS I INFORMES	
1.1.	Expedició d'informes sobre adequació d'un avantprojecte, document tècnic o similar, presentat per un particular per tal d'obtenir informació sobre la seva adequació al planejament urbanístic	264,45 €
1.2.	Declaració d'obra ruïnosa, a instància del titular	317,34 €
1.3.	Certificació de documents o acords municipals	15,87 €
1.4.	Certificacions i informes en expedients de traspassos, d'obertura o similars de locals	26,45 €
1.14.	Certificats del Padró Municipal d'Habitants (PMH)	
1.14.1.	Certificats relatius a les dades existents al PMH des de 1996 fins l'actualitat	3,18 €
1.14.2.	Certificats relatius a les dades existents al PMH corresponent a l'any 1996 i padrons anteriors	5,29 €
1.14.3.	Volants d'empadronament en el cens de població	Gratuït
1.15.	Informe sobre resultats electorals, per comici	15,87 €
1.16.	Informe sobre dades estadístiques poblacionals	15,87 €
1.17.	Informe donant fe de presència	7,40 €
1.18.	Certificats de dades del cadastre	
1.18.1	Certificats cadastrals telemàtics (per delegació GTC)	15,87 €
1.18.2.	Certificats cadastrals descriptius i gràfics (per delegació GTC)	21,16 €
1.18.3.	Certificats relatiu a les dades cadastrals	
1.18.3.1.	Certificats sobre el número de policia, nom de carrer en relació illa i solar, etc	15,87 €
1.18.3.2.	Certificats en relació a rebut d'IBI no facturat (per tràmit alta, per aparcament annex a habitatge, etc)	15,87 €
1.18.3.3.	Informes cadastrals	5,29 €
1.19.	Certificats o informes sobre la situació tributària o econòmica	15,87 €
1.20.	Informes de la Policia municipal	105,78 €
1.21.	Altres Informes, a instància de part, amb certificació o sense	15,87 €
2.	CÒPIA DE DOCUMENTS O DE DADES	
2.1.	Còpia d'ordenances i documents administratius a (per cada foli)	0,37 €
2.2.	Reproduccions de plànols de planejament, obres municipals, expedients en període d'informació pública, expedients de llicències urbanístiques, d'activitats o d'altres	
2.2.1.	Per m2/color	26,45 €
2.2.2.	Per m2/blanc i negre	10,58 €
2.3.	Per cada fotocòpia de document tampany DNI A3 (blanc i negre)	0,69 €
2.4.	Per cada fotocòpia de document tamany DIN A3 (color)	0,79 €
2.5.	Per cada fotocòpia de document tamany DIN A4 (blanc i negre)	0,37 €
2.6.	Per cada fotocòpia de document tamany DIN A4 (color)	0,42 €
2.7.	CD amb el text de les ordenances fiscals i reguladores de preus públics anuals	5,29 €
2.8.	CD amb el POUM o part dels documents que l'integren	5,29 €
3.	EXPEDIENTS ADMINISTRATIUS	
3.1.	Atorgament de la targeta per a ús i tinença d'armes de 4a. Categoria	15,87 €
3.2.	Proposicions per procediments de contractació administrativa	8,47 €
5.	DRETS D'EXAMEN PER OPOSICIONS O CONCURSOS CONVOCATS PER AQUESTA CORPORACIÓ	
5.1.	Llocs de treball de nivell A1 o assimilats	30,81 €

OF2.1.1 TAXA PER L'EXPEDICIÓ DE DOCUMENTS I PRESTACIÓ DE SERVEIS DE CARÀCTER ADMINISTRATIU

5.2.	Llocs de treball de nivell A2 o assimilats	25,68 €
5.3.	Llocs de treball de nivell C1 o assimilats	20,54 €
5.4.	Llocs de treball de nivell C2 o assimilats	15,41 €
5.5.	Llocs de treball de nivell d'Agrupació Professional o assimilats	10,27 €
6.	ALTRES MATÈRIES DE COMPETÈNCIA MUNICIPAL	
6.1.	Compulsa de documents, per cada document	2,05 €
6.2.	Compulsa de plànols, per cada document	10,58 €
6.3.	Validació de poders i legitimació de personalitat	5,29 €
6.4.	Informacions testificades	5,29 €
6.5.	Confrontació de documents, per pàgina	2,05 €
6.6.	Reconeixement de la signatura	2,05 €
6.7.	Ús de l'escut de la ciutat, per cada autorització i any	26,45 €
6.8.	Consulta d'expedients administratius no sotmesos a informació pública, per dia, en horari d'oficines	10,58 €
7.	VENDA DE TEXTOS, PUBLICACIONS I IMPRESOS	
7.1.	Plànols en paper còpia, per unitat:	
7.1.1.	Tamany A-2 i A-1	5,14 €
7.1.2.	Tamany A-0 i superior	7,19 €
8	SERVEI DE GESTIÓ DOCUMENTAL, ARXIUS I PUBLICACIONS	
8.1	Reproducció de documents de l'Arxiu Municipal de Calafell. Digitalització en blanc i negre o en color (no inclou suport) 1 imatge	1,54 €
8.2	Tarifes per a usos comercials de les reproduccions	
8.2.1.	Ús editorial	
8.2.1.1.	Entitats sense finalitat de lucre	25,68 €
8.2.1.2.	Entitats i/o empreses amb finalitat de lucre	51,35 €
8.2.2.	Ús en comunicació pública	
8.2.2.1	Entitats sense finalitat de lucre	51,35 €
8.2.2.2	Entitats i/o empreses amb finalitat de lucre	77,03 €
8.2.3.	Ús en comunicació pública	
8.2.3.1.	Entitats sense finalitat de lucre	51,35 €
8.2.3.2.	Entitats i/o empreses amb finalitat de lucre	102,70 €

OF2.1.2 TAXA SOBRE PLAQUES, PATENTS I DISTINTIUS**I. Naturalesa i fet imposable****ARTICLE 1**

En ús de les facultats concedides per l'art. 106 de la Llei 7/1985, de 2 d'abril, reguladora de les Bases de Règim Local, i de conformitat amb el que disposen els articles del 15 al 19 del R.D.L. 2/2004, de 5 de març, pel que s'aprova el Text refós de la Llei reguladora de les Hisendes locals, aquest Ajuntament estableix la Taxa per a l'expedició de les plaques, patents i distintius que siguin d'utilització preceptiva d'acord amb les Ordenances Municipals, que es regirà per aquesta Ordenança Fiscal, les normes de la qual s'atenen al que disposa l'article 57 i 20.4.b) de l'esmentat R.D.L. 2/2004.

ARTICLE 2

El fet imposable de la Taxa el constitueix l'activitat administrativa desenvolupada amb motiu de l'autorització de l'ús, registre, expedició i venda de plaques, patents i distintius per a ciclomotors, vehicles que no estiguin gravats per l'impost municipal sobre vehicles de tracció mecànica, immobles, guals, reserves d'aparcament a la via pública, i d'altres que siguin d'ús obligatori segons les Ordenances Municipals.

II. Subjecte passiu i obligació de contribuir**ARTICLE 3**

Són subjectes passius contribuents les persones físiques i jurídiques i les entitats a que es refereix l'article 35.4 de la Llei General Tributària, que sol·licitin, provoquin o en l'interès de les quals redundi la tramitació del document o expedient de que es tracti.

ARTICLE 4

L'obligació de contribuir neix en el moment de la sol·licitud de la placa, el patent o el distintiu.

ARTICLE 5

1. Són responsables tributaris les persones físiques i jurídiques determinades com a tals a la Llei General Tributària i a l'Ordenança General.
2. La derivació de responsabilitat requerirà que, prèvia audiència de l'interessat, es dicti acte administratiu, en els termes previstos a la Llei General Tributària.

III. Deute tributari**ARTICLE 6**

El deute tributari serà el que resulti de l'aplicació de les tarifes següents:

	Tarifa
Placa de llicència d'obres majors	60,00 €
Plaques de senyalització de gual o reserva d'aparcament	50,00 €
Placa de senyalització de contra-gual	Exempt
Placa de gossos	5,00 €
Altres distintius o targetes acreditatives de llicències de venda ambulants, parades i llocs de venda a la via pública, reserves d'estacionament, autoritzacions per a circular en illes de vianants, i llicències d'auto-taxis	10,00 €

IV. Recaptació**ARTICLE 7**

La taxa s'exigirà en règim d'autoliquidació, d'acord amb el següent procediment:

OF2.1.2 TAXA SOBRE PLAQUES, PATENTS I DISTINTIUS

1. La recaptació de les quotes de la Taxa es realitzarà de conformitat amb la Llei general tributària, les lleis estatals reguladores de la matèria i les disposicions que les desenvolupen, així com l'Ordenança Fiscal General de Gestió, Inspecció i Recaptació.
2. El pagament es farà efectiu a les oficines del Servei d'atenció al ciutadà o a les entitats de crèdit que l'Ajuntament designi com a col·laboradores. S'haurà d'acreditar el pagament de la taxa en el moment de retirar les plaques o patents.

V. Inspecció

ARTICLE 8

La inspecció de la Taxa, la qualificació de les infraccions tributàries i la determinació de les sancions que siguin d'aplicació, es realitzaran amb la Llei General Tributària, les lleis estatals reguladores de la matèria i les disposicions que les desenvolupen, i amb l'Ordenança Fiscal General de Gestió, Inspecció i Recaptació.

DISPOSICIÓ ADDICIONAL.- Modificació dels preceptes de l'ordenança i de les referències que fa a la normativa vigent, amb motiu de la promulgació de normes posteriors.

Els preceptes d'aquesta Ordenança fiscal que, per raons sistemàtiques reproduïen aspectes de la legislació vigent i altres normes de desenvolupament, i aquells en què es facin remissions a preceptes d'aquesta, s'entendrà que són automàticament modificats i/o substituïts, en el moment en què es produeixi la modificació dels preceptes legals i reglamentaris de què porten causa.

DISPOSICIÓ FINAL

Aquesta Ordenança Fiscal començarà a regir a partir del dia 1 de gener de 2009, i continuarà en vigor mentre no s'acordi la seva modificació o derogació.

OF2.1.3 TAXA PER A L'ATORGAMENT DE LICÈNCIES D'AUTOTAXIS I ALTRES VEHICLES DE LLOGUER**I. Naturalesa i fet imposable****ARTICLE 1**

En ús de les facultats concedides per l'art. 106 de la Llei 7/1985, de 2 d'abril, reguladora de les Bases de Règim Local, i de conformitat amb el que disposen els articles del 15 al 19 del R.D.L. 2/2004, de 5 de març, pel que s'aprova el Text refós de la Llei reguladora de les Hisendes locals, aquest Ajuntament estableix la Taxa per a l'atorgament de llicències d'autotaxis i altres vehicles de lloguer, que es regirà per aquesta Ordenança Fiscal, les normes de la qual s'atenen al que disposa l'article 57 i 20.4.c) de l'esmentat R.D.L. 2/2004.

ARTICLE 2

Constitueix el fet imposable d'aquesta Taxa la prestació dels serveis i la realització de les activitats que, en relació a les llicències d'autotaxis i vehicles de lloguer a què fa referència el Reglament aprovat per Reial Decret 763/1979, de 16 de març, s'assenyalen a continuació:

- Concessió, expedició i registre de llicències i autoritzacions administratives.
- Ús i explotació de llicències i autoritzacions.
- Substitució de vehicles
- Transmissió i subrogació de llicències.

II. Subjecte passiu i obligació de contribuir**ARTICLE 3**

Estan obligats al pagament de la Taxa en concepte de subjectes passius contribuents les persones físiques i jurídiques i les entitats a què es refereix l'article 35.4 de la Llei General Tributària següents:

- Per la concessió, expedició i registre i per l'ús i explotació de les llicències, la persona a favor de la qual s'expedeixin.
- Per la substitució d'un vehicle subjecte a una llicència, la persona que en sigui titular.
- Per la transmissió i subrogació de la llicència, la persona a favor de la qual s'autoritzi la transmissió o subrogació.

ARTICLE 4

- La Taxa s'acredita i neix l'obligació de contribuir en el moment de la concessió i expedició de les llicències i autoritzacions administratives a què fa referència l'article 2 d'aquesta Ordenança.
- Per a l'ús i explotació de les llicències, la taxa s'acreditarà per primera vegada en el moment de l'atorgament i, posteriorment, el dia primer de gener de cada any.

ARTICLE 5

- Són responsables tributaris les persones físiques i jurídiques determinades com a tals a la Llei General Tributària i a l'Ordenança General.
- La derivació de responsabilitat requerirà que, prèvia audiència de l'interessat, es dicti acte administratiu, en els termes previstos a la Llei General Tributària.

III. Deute tributari**ARTICLE 6**

La quota tributària serà la que resulti d'aplicar les tarifes següents:

	Tarifa
Concessió, expedició i registre de llicències	581,80 €
Ús i explotació de la llicència, per cada llicència i any	69,82 €
Substitució de vehicles, per llicència	69,82 €
Tramitació i subrogació de llicències:	
“inter vivos”	232,72 €
“mortis causa”	116,36 €

OF2.1.3 TAXA PER A L'ATORGAMENT DE LLICÈNCIES D'AUTOTAXIS I ALTRES VEHICLES DE LLOGUER

Si la vigència de la llicència fos inferior a un any, es liquidarà la part proporcional.

IV. Gestió tributària**ARTICLE 7**

1. La taxa s'exigirà en règim d'autoliquidació, d'acord amb el procediment següent:
 - a) En presentar-se la sol·licitud de llicència, es comunicarà a l'interessat, mitjançant diligència en el justificant de presentació, l'obligació de satisfer l'import de la taxa en règim d'autoliquidació, dins dels 10 dies hàbils següents a la data de presentació de la sol·licitud.
 - b) No es resoldrà la sol·licitud de llicència sense que consti a l'expedient el pagament previ de la taxa acreditada o, si és el cas, la concessió d'ajornament o fraccionament del seu pagament.
2. S'exclou de l'anterior procediment la Taxa anual per l'ús i explotació de la llicència, per a la que es practicarà la liquidació d'ingrés directe i es procedirà a la seva notificació al subjecte passiu.

ARTICLE 8

La recaptació de les quotes de la Taxa es realitzarà de conformitat amb la Llei General Tributària, les lleis estatals reguladores de la matèria i les disposicions que les desenvolupen, així com l'Ordenança Fiscal General de Gestió, Inspecció, i Recaptació.

V. Inspecció**ARTICLE 9**

La inspecció de la Taxa, la qualificació de les infraccions tributàries i la determinació de les sancions que siguin d'aplicació, es realitzaran amb la Llei General Tributària, les lleis estatals reguladores de la matèria i les disposicions que les desenvolupen, i amb l'Ordenança Fiscal General de Gestió, Inspecció i Recaptació.

DISPOSICIÓ ADDICIONAL.- Modificació dels preceptes de l'ordenança i de les referències que fa a la normativa vigent, amb motiu de la promulgació de normes posteriors.

Els preceptes d'aquesta Ordenança fiscal que, per raons sistemàtiques reproduïen aspectes de la legislació vigent i altres normes de desenvolupament, i aquells en què es facin remissions a preceptes d'aquesta, s'entendrà que són automàticament modificats i/o substituïts, en el moment en què es produeixi la modificació dels preceptes legals i reglamentaris de què porten causa.

DISPOSICIÓ FINAL

Aquesta Ordenança fiscal, aprovada pel Ple, començarà a regir el dia 1 de gener de l'any 2024 i continuarà vigent mentre no se n'acordi la modificació o derogació. En cas de modificació parcial, els articles que no s'han modificat restaran vigents.

OF2.1.4 TAXA PER A LA RETIRADA DE VEHICLES DE LA VIA PÚBLICA I OBJECTES ABANDONATS O ESTACIONATS DEFECTUOSAMENT O ABUSIVAMENT A LA VIA PÚBLICA**I. Naturalesa i fet imposable****ARTICLE 1**

En ús de les facultats concedides per l'art. 106 de la Llei 7/1985, de 2 d'abril, reguladora de les Bases de Règim Local, i de conformitat amb el que disposen els articles del 15 al 19 de la R.D.L. 2/2004, de 5 de març, pel que s'aprova el Text refós de la Llei reguladora de les Hisendes locals, aquest Ajuntament estableix la Taxa per a la retirada de vehicles de la via pública i objectes abandonats o estacionats defectuosament o abusivament a la via pública, que es regirà per aquesta Ordenança Fiscal, les normes de la qual s'atenen al que disposa l'article 57 i 20.4.z) de l'esmentat R.D.L. 2/2004.

ARTICLE 2

1. Constitueix el fet imposable d'aquesta Taxa la realització de les activitats municipals consistents en la retirada de vehicles de la via pública per mitjà de la grua municipal, el seu trasllat i custòdia al Dipòsit Municipal de vehicles, i la seva immobilització mitjançant paranys, sempre que aquestes actuacions estiguin motivades per infraccions de les normes de circulació i altres ordenances i reglaments municipals.
2. No estaran subjectes a la Taxa aquelles actuacions municipals respecte de les quals l'Ajuntament hagués estimat la reclamació interposada pel particular en contra seva. En aquesta situació queda reconegut el dret del contribuent a la devolució de l'import de la Taxa indegudament satisfet en el moment de retirar el vehicle del Dipòsit Municipal.
3. També constitueix el fet imposable d'aquesta taxa la realització de les activitats municipals consistents en la retirada d'elements publicitaris o sense complir les condicions fixades en l'autorització, si n'hi ha.

II. Subjecte passiu i obligació de contribuir**ARTICLE 3**

Són subjectes passius contribuents les persones físiques i jurídiques i les entitats a que es refereix l'article 35.4 de la Llei General Tributària, que sol·licitin, provoquin o en l'interès de les quals redundi la tramitació del document o expedient de que es tracti.

ARTICLE 4

La Taxa s'acredita i neix l'obligació de contribuir en el moment de l'inici de l'activitat municipal.

ARTICLE 5

1. Són responsables tributaris les persones físiques i jurídiques determinades com a tals a la Llei General Tributària i a l'Ordenança General.
2. La derivació de responsabilitat requerirà que, prèvia audiència de l'interessat, es dicti acte administratiu, en els termes previstos a la Llei General Tributària.

III. Beneficis fiscals**ARTICLE 6**

No es concedirà cap exempció ni bonificació en l'exacció de la Taxa.

IV. Base de gravamen i deute tributari**ARTICLE 7**

La base de la taxa el determinarà el tipus o la classe de vehicles o l'espai que ocupin els vehicles i els objectes dipositats.

ARTICLE 8

El deute tributari serà el que resulti de l'aplicació de les següents tarifes:

OF2.1.4 TAXA PER A LA RETIRADA DE VEHICLES DE LA VIA PÚBLICA I OBJECTES ABANDONATS O ESTACIONATS DEFECTUOSAMENT O ABUSIVAMENT A LA VIA PÚBLICA

a) Per utilització del servei de grua, quan sigui necessari o convenient per al trasllat

Epígraf 1	Per utilització del servei de grua, quan sigui necessari o convenient per al trasllat	Euros	Euros
		De les 6h a les 22 hores	A partir de les 22 hores
1.1	Bicicletes i altres similars	30,00	36,00
1.2	Motocicletes i ciclomotors	45,00	54,00
1.3	Camionetes, furgonetes, turismes, autotaxis, moto quad, tricicles i quadricicles amb motor	110,00	132,00
1.4	Autocars, camions, camionetes, furgons, vehicles 4x4, tractors i remolcs	Mínim 135,00€ Segons cost	Mínim 162,00€ Segons cost
1.5	Contenidors d'obres i altres	400,00	

b) Pel dipòsit de vehicles:

Es disposa d'un període de manca de 2 hores posteriors a l'entrada del vehicle en el dipòsit, per a la seva retirada sense càrrec, passat el qual les tarifes per dipòsit seran les següents:

Epígraf 2		Euros/hora
		Hora
2.1	Bicicletes i altres similars A partir de la tercera i fins un màxim de 3,00 €/dia o 30 € mes	0,30
2.2	Motocicletes i ciclomotors A partir de la tercera i fins un màxim de 5,00 €/dia o 50 € mes	0,50
2.3	Camionetes, furgons, turismes, autotaxis, moto quad, tricicles i quadricicles amb motor A partir de la tercera i fins un màxim de 15,00 €/dia o 150 € mes	1,50
2.4	Autocars, camions, camionetes, furgons, vehicles 4x4, tractors i remolcs. A partir de la tercera i fins un màxim de 20,00 €/dia o 200 € mes	2,80

c) Pel dipòsit d'altres objectes:

Epígraf 3		Euros/dia
3.1.	Contenidors, sacs de runa o altres béns mobles partir de les 24 hores	7,50

d) Col·locació i posterior retirada de paranyes d'immobilització de vehicles, per cada servei:

Epígraf 4	Tipus de vehicle	Tarifa
4.1	Bicicletes i altres similars	15,00
4.2	Motocicletes i ciclomotors	22,50
4.3	Camionetes, furgonetes, turismes, autotaxis, moto quad, tricicles i quadricicles amb motor	47,50
4.4	Autocars, camions, camionetes, furgons, tractors i remolcs.	57,50

OF2.1.4 TAXA PER A LA RETIRADA DE VEHICLES DE LA VIA PÚBLICA I OBJECTES ABANDONATS O ESTACIONATS DEFECTUOSAMENT O ABUSIVAMENT A LA VIA PÚBLICA

- e) Quan la grua realitzi el desplaçament, durant aquest o bé al moment d'enganxar el vehicle, es presenti el titular del vehicle i pagui la taxa que correspongui, aquesta s'aplicarà en un 50% de la tarifa.
- f) Quan el vehicle traslladat procedeixi d'un robatori i així ho demostrï documentalment el seu titular, no s'aplicarà la tarifa. Aquest supòsit també s'aplicarà en cas d'immobilització.

IV. Gestió tributària**ARTICLE 9**

1. El pagament de les taxes regulades per la present Ordenança s'efectuarà en el moment de retirar el vehicle del Dipòsit Municipal. En aquells supòsits en què el titular no procedeixi a la retirada del vehicle, contenidor o bé moble que hagi estat objecte de retirada o dipòsit, l'Ajuntament practicarà la liquidació corresponent.
2. Als efectes previstos a l'apartat anterior, el personal de la Policia Local i els de l'empresa municipal CEMSSA estan habilitats per a cobrar, en metàl·lic o per qualsevol dels mitjans que estableix l'ordenança general de gestió, inspecció i recaptació, les taxes generades per la present ordenança.

V. Recaptació**ARTICLE 10**

La recaptació de les quotes de la Taxa es realitzarà de conformitat amb la Llei General Tributària, les Lleis Estatals reguladores de la matèria i les disposicions que les desenvolupen, així com l'Ordenança Fiscal General de Gestió, Inspecció, i Recaptació.

VI. Inspecció**ARTICLE 11**

La inspecció de la Taxa, la qualificació de les infraccions tributàries i la determinació de les sancions que siguin d'aplicació, es realitzaran amb la Llei General Tributària, les lleis estatals reguladores de la matèria i les disposicions que les desenvolupen, i amb l'Ordenança Fiscal General de Gestió, Inspecció i Recaptació.

DISPOSICIÓ ADDICIONAL

Modificació dels preceptes de l'ordenança i de les referències que fa a la normativa vigent, amb motiu de la promulgació de normes posteriors.

Els preceptes d'aquesta Ordenança fiscal que, per raons sistemàtiques reproduïen aspectes de la legislació vigent i altres normes de desenvolupament, i aquells en què es facin remissions a preceptes d'aquesta, s'entendrà que són automàticament modificats i/o substituïts, en el moment en què es produeixi la modificació dels preceptes legals i reglamentaris de què porten causa.

DISPOSICIÓ FINAL

Aquesta Ordenança fiscal, aprovada pel Ple, començarà a regir el dia 1 de gener de l'any 2013 i continuarà vigent mentre no se n'acordi la modificació o derogació. En cas de modificació parcial, els articles que no s'han modificat restaran vigents.

OF2.1.5 TAXA PER LA PRESTACIÓ DE SERVEIS URBANÍSTICS**I. NATURALESA I FET IMPOSABLE****ARTICLE 1 – Fonament i naturalesa**

En ús de les facultats concedides per l'art. 106 de la Llei 7/1985, de 2 d'abril, reguladora de les Bases de Règim Local, i de conformitat amb el que disposen els articles del 15 al 19 de la R.D.L. 2/2004, de 5 de març, pel que s'aprova el Text refós de la Llei reguladora de les Hisendes locals, aquest Ajuntament estableix la Taxa per a l'atorgament de llicències urbanístiques, que es regirà per aquesta Ordenança Fiscal, les normes de la qual s'atenen al que disposa l'article 57 i 20.4.h) de l'esmentat R.D.L. 2/2004.

ARTICLE 2 – Fet imposable

1. Constitueix el fet imposable d'aquesta taxa l'activitat municipal, tècnica i administrativa i de comprovació necessària per determinar si procedeix concedir o denegar la llicència urbanística sol·licitada o si l'activitat o obra comunicada realitzada, o que es pretengui realitzar, s'ajusta a les determinacions de la normativa urbanística, el planejament urbanístic i les ordenances municipals, conforme el que preveuen els articles 84, 84 bis i 84 ter de la Llei 7/1985, de 2 d'abril, reguladora de les Bases del règim local i l'article 187 del TRLU.

II. SUBJECTE PASSIU I OBLIGACIÓ DE CONTRIBUIR**ARTICLE 3- Subjectes passius**

1. Són subjectes passius contribuents les persones físiques i jurídiques i les entitats a que es refereix l'article 35.4 de la Llei General Tributària, que sol·licitin, provoquin o en l'interès de les quals redundi la tramitació del document o expedient de que es tracti.
2. En tot cas tindran la condició de substituïts del contribuent els constructors i els contractistes de les obres.

ARTICLE 4 – Acreditament

1. La Taxa s'acredita i neix l'obligació de contribuir quan s'iniciï l'activitat municipal que constitueix el fet imposable. Aquests efectes, hom entendreà iniciada l'activitat en el moment de la presentació de la sol·licitud de la llicència o de la comunicació prèvia.
2. Quan les obres s'hagin iniciat o executat sense haver sol·licitat la llicència o comunicació prèvia corresponent, la Taxa s'acreditarà quan s'iniciï efectivament l'activitat municipal que porti a determinar si l'obra en qüestió és autoritzable o no, independentment de l'inici de l'expedient administratiu que pugui instruir-se per a l'autorització d'aquestes obres o la seva demolició, en el cas que no fossin autoritzables.
3. Una vegada nascuda l'obligació de contribuir, no l'afectaran de cap manera la seva denegació, concessió condicionada a la modificació del projecte presentat, ni la renúncia o desistiment del sol·licitant després de que se li ha concedit la llicència o s'hagi formalitzat l'assabentat de les obres o instal·lacions comunicades.

ARTICLE 5 - Responsables

1. Són responsables tributaris les persones físiques i jurídiques determinades com a tals a la Llei General Tributària i a l'Ordenança General.
2. La derivació de responsabilitat requerirà que, prèvia audiència de l'interessat, es dicti acte administratiu, en els termes previstos a la Llei General Tributària.

OF2.1.5 TAXA PER LA PRESTACIÓ DE SERVEIS URBANÍSTICS**III. BENEFICIS FISCALS****ARTICLE 6 – Beneficis fiscals**

No es concedirà cap exempció ni bonificació en l'exacció de la Taxa.

IV. BASE DEL GRAVAMEN I DEUTE TRIBUTARI**ARTICLE 7 – Base imposable**

Constituirà la base imposable de la Taxa:

- a) Les unitats, en metres cúbics, quadrats o lineals, de l'immoble pel que se sol·liciti la llicència, segons les característiques d'aquesta.
- b) Les unitats de potència de les instal·lacions industrials.
- c) En les llicències de demolició de construccions, la superfície construïda de l'edificació objecte de demolició.
- d) La unitat d'obra.

ARTICLE 8

Per a la determinació de la base imposable es tindran en compte els següents criteris:

- a) En les obres de reforma, reparació i modificació de l'estructura i disposició interior de les edificacions, la superfície tributable es determinarà per l'àrea de totes les dependències que quedin totalment o parcialment modificades, excepte quan siguin constituïdes per grans espais, cas en que es consideraran reduïdes a les seves crugies estructurals.
- b) La superfície tributable dels rètols, cartelleres i tanques publicitàries es determinarà multiplicant l'alçada per l'amplada, calculades en el punt on aconseguixin una dimensió més gran. Els rètols en forma de bandera tributaran per la superfície de les dues cares.
- c) En els casos d'aparadors i vitrines formant angle, o de forma poligonal, es determinarà la superfície multiplicant el perímetre total per la seva alçada.
- d) La superfície de les veles, tendals i altres elements plegables serà la que tinguin desplecats.

ARTICLE 9

1. Els drets d'obres per instal·lació d'elements industrials seran indivisibles i es liquidaran conjuntament els que quedin fixats per cada concepte en aquesta ordenança.
2. Es tindran en compte les següents normes complementàries:
 - a) Si un aparell és inclòs en més d'un apartat acreditarà la quantitat que li correspongui per a cadascun.
 - b) La substitució de motors per generadors, o l'inrevés, es considerarà com a nova instal·lació.
 - c) Quan una mateixa indústria instal·li electromotors pagarà per la suma de tots plegats.

ARTICLE 10

1. L'ús de locals com a magatzem o amb finalitat comercial no acreditarà drets per ús de superfície industrial, encara que s'hi utilitzi maquinària industrial amb finalitat de preparar expedicions o condicionament de mercaderies o del local.
2. Quan un local tingui diferents usos s'imputarà a cada ús la porció de superfície que correspongui. De no resultar possible la imputació, tributarà per l'ús que tingui assignada una tarifa més elevada.

OF2.1.5 TAXA PER LA PRESTACIÓ DE SERVEIS URBANÍSTICS
ARTICLE 11

Les modificacions posteriors del projecte que ha servit de base per a la concessió de la llicència, sempre que siguin de caràcter estructural o suposin augment del volum o superfície construïts, tributaran com si es tractés d'una nova llicència.

ARTICLE 12

1. Quan la intervenció municipal es realitza a través de la concessió de llicència urbanística la quota tributaria que s'haurà de satisfer serà la que resulti de l'aplicació de les següents tarifes:

I PARCEL·LACIONS URBANÍSTIQUES		
1	Parcel·lacions, segregacions o divisions horitzontals o les seves modificacions:	
	a) Per m ² o fracció de superfície	0,17 €
	b) Quan la parcel·lació es refereix a una superfície inferior a 500 m ² la tarifa mínima serà de	85,53 €
	c) Llicència d'agrupament de finques. En qualsevol cas	53,53 €
II MOVIMENTS DE TERRES I URBANITZACIÓ		
2	Desmunts, excavació, explanació i terraplenat per metre cúbic	0,24 €
3	Urbanització, pavimentació i enjardinament de terrenys i solars, per m ² de superfície afectada	0,30 €
4	Neteja i desbrossament de parcel·les i solars, per m ² de superfície afectada	1,17 €
III OBRES DE NOVA PLANTA I AMPLIACIONS		
5	Per m ² de superfície construïda calculada per la suma de les superfícies de cada planta, incloent el soterrani, locals comercials, industrials i de serveis, i patis interiors descoberts, sempre que aquests siguin sobre la planta baixa o una altra superior	0,81 €
6	Distribucions i condicionaments interiors d'edificacions de nova planta per m ² de superfície de local	0,70 €
IV OBRES DE REFORMA I COMPLEMENTÀRIES		
7	Passatges subterranis en la via pública, per m ³	0,87 €
8	Obres de reparació o de reforma i de modificació en l'estructura i disposició interiors de tot tipus d'edificació o construcció, qualsevol que sigui el seu ús, per m ² de superfície construïda	0,87 €
9	Construcció de tanques o closes i de murs de contenció per metre lineal	3,49 €
10	Reparació de tanques o closes	50% de la tarifa corresponent
11	Construcció o instal·lació en la via pública de tanques provisionals de protecció d'obres, per metre lineal	2,62 €
12	Construcció o instal·lació de guals i reserves d'espai a la via pública, per metre lineal	17,46 €
13	Reparació o supressió de guals existents	50% de la tarifa corresponent

OF2.1.5 TAXA PER LA PRESTACIÓ DE SERVEIS URBANÍSTICS

14	Construcció o instal·lació de bastides, per metre quadrat	3,49 €
15	Construcció de tanques o closos de filferro o similars, per metre lineal:	
	a) En sòl urbà o urbanitzable	1,06 €
	b) En sòl no urbanitzable	1,06 €
16	Construcció o instal·lació de barraques provisionals d'obra, per m ² o fracció de superfície construïda	3,08 €
17	Recalçar edificis, per m ² de superfície construïda de l'edifici	0,70 €
18	Per cada forat de porta, balcó, finestra, vestíbul o escala, obert a parets mestres o murs que siguin de càrrega	34,90 €
19	Aplacat de façanes amb materials diversos, per m ²	1,40 €
20	Agencament, pintat i estucat de façanes, per m ²	0,35 €
21	Col·locació, reparació o substitució de balcons, portes, finestres, reixes i altres elements similars, per unitat	10,47 €
22	Col·locació, substitució i reparació de canals i baixants, per metre lineal	0,76 €
23	Construcció de claraboies, per m ²	17,46 €
24	Construcció, reparació i modificació de voladissos sortints, tancats i coberts, per m ²	3,49 €
25	Construcció o instal·lació d'escapes exteriors d'emergència i contra incendis, per cada planta de l'immoble	29,10 €
26	Practicar, ampliar, reparar o tancar pous d'aigües, foses sèptiques i similars, per unitat	52,36 €
27	Construcció de xemeneies per unitat	44,22 €
28	Altres obres de reparació o modificació de l'aspecte exterior d'edificis i instal·lacions per metre quadrat	0,76 €
V	DEMOLICIÓ DE CONSTRUCCIONS	
29	Enderrocament total o parcial d'edificacions i construccions de tot tipus, per m ² de superfície enderrocada	0,52 €
30	Enderrocament total o parcial de tanques o closos, per metre lineal	0,76 €
VI	OBRES D'INSTAL·LACIÓ D'ELEMENTS INDUSTRIALS I COMERCIALS	
	A) INSTAL·LACIONS INDUSTRIALS	
31	Receptors elèctrics, per cada kW de potència elèctrica	2,85 €
32	Aparells generadors d'energia calorífica, mitjançant combustió (atmosfèrica o no) de matèria sòlida, líquida o gasosa (calderes, generadors de vapor, etc.) per cada Tèrmia	0,24 €
33	Maquinària frigorífica per climatització de locals, per cada frigoria x 10	0,24 €
34	Cambres frigorífiques de conservació o congelació, independentment de l'import que correspongui a la potència del motor, per cada m ³	2,85 €
35	Forns de cocció de qualsevol capacitat funcionant amb combustibles sòlids, líquids o gasosos, per cada unitat	151,27 €
36	Aparells o estris no relacionats en epígrafs anteriors, per cada unitat	2,85 €
37	Dipòsits per a matèria sòlida, líquida o gasosa, de superfície o enterrats, per cada m ³	2,85 €
38	Aparells elevadors i grues d'obres, per cada unitat	158,25 €

OF2.1.5 TAXA PER LA PRESTACIÓ DE SERVEIS URBANÍSTICS

39	Instal·lació de bàscules, per cada unitat	158,25 €
40	Xemeneies independents, d'ús exclusiu per a l'activitat, per cada unitat	158,25 €
41	Instal·lacions complementàries d'edificis, com són les instal·lacions elèctriques, fotovoltaïques, antenes col·lectives i parabòliques, radioemissors i similars, per unitat o element instal·lat	25,00 €
42	Trasllat dels aparells o maquinària assenyalats en els epígrafs 31 al 41	50% de l'import de la taxa d'instal·lació
B) INSTAL·LACIONS COMERCIALS		
43	Instal·lació o substitució de rètols i anuncis publicitaris de tot tipus, per m ² o fracció de superfície (calculada per les dues cares, pels rètols en forma de bandera)	26,47 €
44	Instal·lació o substitució de tanques i cartelleres per a exhibició publicitàries de tot tipus, per m ² o fracció de superfície	39,57 €
45	Construcció d'aparadors, per m ² o fracció de superfície d'exposició	30,84 €
46	Construcció d'aparadors en vestíbuls interiors, per m ² o fracció de superfície d'exposició	9,31 €
47	Col·locació, instal·lació i construcció de veles, tendals, marquesines, reixes de protecció i altres elements similars, per m ² o fracció de superfície	2,64 €
48	Reparació, conservació o repintat dels elements detallats en els epígrafs 43 a 47	50% de l'import de la taxa d'instal·lació
49	Retirada i supressió dels elements detallats en els epígrafs 43 al 47,	25% de l'import de la taxa d'instal·lació
50	Instal·lació de màquines de tot tipus, adossades o fixes a la façana, per unitat	88,43 €
51	Construcció, instal·lació o reparació de barraques i QUIOSCOS per a exposició i venda, per m ² o fracció	1,68 €
VII OBERTURA DE RASES I INSTAL·LACIONS A LA VIA PÚBLICA		
52	Per obertura de rases per a instal·lació, reparació i substitució de canonades de qualsevol mena, o conducció elèctrica de baixa i alta tensió. Per metre lineal o fracció:	
	1. Conduccions de líquids, gasos i telecomunicacions, per tot diàmetre de secció	1,33 €
	2. Conduccions elèctriques:	
	a) De baixa tensió	
	1. Fins a 150 mm de Ø	1,80 €
	2. De més de 150 de Ø	2,09 €
	b) De mitja i alta tensió per a tot tipus de diàmetre	
		6,23 €
53	Instal·lació de clavegueram, per metre lineal	
	a) Fins a 50 cm. de Ø	6,86 €
	b) De més de 50 cm. de Ø	7,39 €

OF2.1.5 TAXA PER LA PRESTACIÓ DE SERVEIS URBANÍSTICS

54	Instal·lacions de línies aèries, per metre lineal	1,80 €
55	Obertura de cates, per unitat	49,17 €
56	Instal·lació d'arquetes de registre, pous, caixes de connexió, caixes generals de protecció, armaris de distribució urbana i similars, per unitat	
57	Instal·lació de transformadors elèctrics:	
	a) Fins a 200 KW	134,22 €
	b) De més de 200 KW	367,24 €
58	Instal·lació d'element de mobiliari urbà, per m ² o fracció, i/o pals de ferro, fusta o formigó a la via pública, per unitat	49,17 €
59	Torres metàl·liques o similars, per a suport de línies elèctriques, aèries, telecomunicacions, situades a la via pública, per cada una	511,40 €
VIII	PRIMERA UTILITZACIÓ O OCUPACIÓ I MODIFICACIONS OBJECTIVES DE L'ÚS DELS EDIFICIS I INSTAL·LACIONS	
60	Primera utilització o ocupació d'edificis i instal·lacions, per m ² o fracció de superfície:	
	a) Ús residencial	0,70 €
	b) Ús industrial, comercial o de serveis	0,46 €
	c) Aparcaments d'ús exclusiu dels propietaris	0,35 €
61	Canvi d'ús, per m ² o fracció de superfície:	
	a) A ús residencial	0,92 €
	b) A ús industrial	0,70 €
	c) A ús comercial	0,76 €
	d) A despatxos, oficines i altres serveis	1,06 €
	e) A equipament cultural, esportiu o recreatiu, sense finalitat de lucre, per llicència	8,95 €
IX	CONSTRUCCIONS EN EL CEMENTIRI MUNICIPAL	
62	Construcció de panteons i tombes al cementiri municipal	
	a) Tombes, preu per m ²	15,77 €
	b) Panteons, preu per m ²	39,50 €
X	SERVEIS URBANÍSTICS	
63	Inspecció a petició de particulars	58,18 €
XI	ACTES DE GESTIÓ I PLANEJAMENT URBANÍSTICS.	
64	Formació o modificació, a iniciativa privada, del Pla general per Ha	465,43 €
65	Planejament derivat per Ha	465,43 €
66	Bases i Estatuts de Juntes de Compensació	305,86 €
67	Constitució d'entitats urbanístiques col·laboradores	305,86 €
68	Projectes de Reparcel·lació per Ha	465,43 €
69	Canvis de sistemes d'actuació, delimitació de polígons i unitats d'actuació	465,43 €
70	Projectes d'obres d'urbanització per Ha	465,43 €
71	Autoritzacions usos i obres provisionals	305,86 €
72	Actuacions específiques sòl no urbanitzable	305,86 €
73	Expedient de declaració d'estat ruïnós instat per la propietat de l'immoble	465,43 €

OF2.1.5 TAXA PER LA PRESTACIÓ DE SERVEIS URBANÍSTICS

74	Tramitació procediment expropiatori incoat a instància de tercer	465,43 €
	Aquestes taxes s'imputaran, si s'escau, juntament amb les liquidacions provisionals de les quotes urbanístiques.	
	Les tarifes d'aquest apartat no inclouen les despeses de tramitació i els imports de les publicacions dels edictes al BOP i als diaris de gran difusió que, en tot cas, aniran a càrrec dels interessats.	
XII	CERTIFICATS I INFORMES URBANÍSTICS	
75	Informes urbanístics, a instància de part	17,46 €
76	Informes sobre viabilitat tècnica i jurídica de formulació i/o tramitació de planejament per part de particulars	465,43 €
77	Certificats d'informacions urbanístiques i tècniques que no exigeixin sortida al carrer	116,36 €
78	Certificats d'informacions urbanístiques i tècniques que exigeixin sortida al carrer d'un tècnic de grau mig	174,54 €
79	Certificats d'informacions urbanístiques i tècniques que exigeixin sortida al carrer d'un tècnic de grau superior	232,72 €
80	Certificat de compatibilitat urbanística	58,18 €
81	Certificats en relació a expedients de disciplina urbanística	58,18 €
82	Certificats declarant la innecessarietat de llicència parcel·lació	58,18 €
83	Certificats declarant la innecessarietat per a la inscripció registral de constitucions i modificacions de divisions horitzontals	58,18 €
84	Certificats per a al inscripció registral de declaracions d'obra nova	58,18 €
85	Cèdules urbanístiques	116,36 €
86	Determinació d'alineacions i rasants	
	a) Una direcció	116,36 €
	b) Per cada direcció més	58,18 €
XIII	CANVIS DE TITULARITAT	
87	Tramitació de canvi de titularitat d'una llicència i/o autorització o comunicació urbanística	143,00 €
XIV	ORDRES D'EXECUCIÓ	
88	Tramitació d'ordres d'execució (per expedient)	305,86 €
XV	COMPROVACIÓ, CONTROL O INSPECCIÓ SOBRE IMMOBLES	
89	Per cada actuació de comprovació, control o inspecció sobre immobles, desenvolupada en el marc de la Llei 18/2007	158,67 €
XVI	EXPEDIENTS D'EXECUCIÓ SUBSIDIÀRIA	
90	Tramitació d'expedients d'execució subsidiària d'una ordre d'execució	305,86 €

2. Quan la intervenció municipal es realitza mitjançant la comunicació prèvia la quota tributària que s'haurà de satisfer serà la que resulti d'aplicar a les tarifes de l'apartat 1 anterior un percentatge de reducció del 25%.

3. En cas que el sol·licitant hagi formulat desistiment abans de la finalització del procediments previst per a la tramitació de la llicència o de comunicació prèvia, les quotes que s'hauran de liquidar seran el 25% de les que s'assenyalen en els apartats anteriors, sempre que l'activitat municipal s'hagués iniciat efectivament.

OF2.1.5 TAXA PER LA PRESTACIÓ DE SERVEIS URBANÍSTICS

4. Les pròrrogues de llicència i les modificacions dels projectes inicials que no siguin estructurals ni suposin augment de superfície o volum construïts, tributaran el 20% de les tarifes de l'apartat 1 d'aquest article.

5. Les quotes resultants de l'aplicació dels epígrafs anteriors no podran ser inferiors a les següents TARIFES MÍNIMES:

- a) obres i instal·lacions que requereixin projecte tècnic 70,00 €
- b) obres i instal·lacions que no requereixin projecte tècnic 52,50 €

6. Les obres que no estiguin especificades en els epígrafs de l'apartat 1 d'aquest article, tributaran per l'epígraf que per la seva naturalesa i característiques, sigui més similar, i, de no resultar possible l'equiparació, s'aplicaran les tarifes mínimes de l'apartat 5.

V. GESTIÓ TRIBUTÀRIA**ARTICLE 13**

1. Les sol·licituds de llicència o la comunicació prèvia d'obres es presentaran acompanyades, a més de la documentació, memòries i projectes que exigeixen les normes o ordenances urbanístiques i d'edificació, de declaració tributària segons model oficial, on hi constaran totes les dades físiques i jurídiques necessàries per a la liquidació de la taxa, i del plànol de situació a escala acotada.
2. Les comunicacions prèvies de les primeres utilitzacions i ocupacions es presentaran acompanyades, a més de la documentació que exigeixen les normes o ordenances urbanístiques i d'edificació, de declaració tributària segons model oficial, on hi constaran els justificants del pagament de l'Impost sobre Activitats Econòmiques de tots els industrials que intervenen a l'obra.
3. La taxa s'exigirà en règim d'autoliquidació, d'acord amb el següent procediment:
 - a) Al presentar-se la sol·licitud de llicència, s'expedirà a la persona interessada, el document d'autoliquidació on hi constarà l'import de la quota a ingressar. El pagament de la taxa es realitzarà a les oficines de del Servei d'atenció al Ciutadà o a les entitats de crèdit que l'Ajuntament designi com a col·laboradores, en el termini de deu dies hàbils comptats a partir del dia hàbil següent al de la presentació de la sol·licitud. S'advertirà que, de no efectuar-se l'ingrés, s'arxivarà l'expedient sense més tràmit
4. No es resoldrà la sol·licitud de llicència sense que consti a l'expedient el pagament previ de la taxa acreditada o, si és el cas, la concessió d'ajornament o fraccionament del seu pagament.
5. En els casos de llicències o comunicacions prèvies per obertura de rases i instal·lacions a la via pública, relacionades amb l'apartat VII de l'article 12, sol·licitades per empreses de serveis de subministrament d'aigua, electricitat i gas, es podrà practicar, a instància del subjecte passiu, una única declaració-autoliquidació dintre del primer trimestre de l'exercici, en funció de la declaració sobre la previsió d'obres a realitzar.
Dins del primer trimestre de l'exercici següent, es practicarà la liquidació complementària definitiva, segons el nombre de llicències definitivament tramitades.
6. Queden excloses del procediment general d'autoliquidació establert als apartats 3 i 4 anteriors les llicències o comunicacions prèvies que sol·licitin les Administracions Públiques, els Organismes i entitats Autònomes, les Empreses Públiques i les societats mercantils el capital social de les quals pertanyi exclusivament a l'Administració.
En aquests supòsits es practicarà la liquidació per ingrés directe un cop s'hagi resolt la sol·licitud.
7. En els casos de sol·licitud de llicència, el titular i objecte de la qual siguin coincidents amb un expedient resolt i arxivat dins els sis mesos precedents, per no haver-se efectuat l'ingrés, es

OF2.1.5 TAXA PER LA PRESTACIÓ DE SERVEIS URBANÍSTICS

computarà, als efectes d'establir el període de cobrament, el termini transcorregut entre la data de la sol·licitud inicial i la de la seva resolució i arxiu. En conseqüència, s'exigiran els recàrrecs que, en aplicació de l'article 61.3 de la Llei General Tributària, s'haguessin acreditat en la data de la resolució de l'expedient inicial.

ARTICLE 14

La taxa per la comunicació prèvia de la primera utilització o ocupació d'edificis instal·lacions, així com les seves modificacions d'ús, seran independents i compatibles amb la taxa per concessió de llicència d'obertura d'establiments legitimadora de l'activitat.

La taxa per llicències urbanístiques o la comprovació d'activitats o obres comunicades és independent i compatible amb els preus públics que s'acreditin per la utilització privativa o aprofitament especial de la via pública i de béns i instal·lacions d'ús públic municipal. En aquest cas, conjuntament amb la concessió de la llicència o de l'assabentat del règim de comunicació, s'haurà d'autoritzar l'aprofitament del domini públic, i les taxes respectives es liquidaran i satisfaran simultàniament.

VI. RECAPTACIÓ

ARTICLE 15

La recaptació de les quotes de la Taxa es realitzarà de conformitat amb la Llei General Tributària, les Lleis Estatals reguladores de la matèria i les disposicions que les desenvolupen, així com l'Ordenança Fiscal General de Gestió, Inspecció, i Recaptació.

VII. INSPECCIÓ

ARTICLE 16

La inspecció de la Taxa, la qualificació de les infraccions tributàries i la determinació de les sancions que siguin d'aplicació, es realitzaran amb la Llei General Tributària, les lleis estatals reguladores de la matèria i les disposicions que les desenvolupen, i amb l'Ordenança Fiscal General de Gestió, Inspecció i Recaptació.

DISPOSICIÓ ADDICIONAL.- Modificació dels preceptes de l'ordenança i de les referències que fa a la normativa vigent, amb motiu de la promulgació de normes posteriors.

Els preceptes d'aquesta Ordenança fiscal que, per raons sistemàtiques reproduïen aspectes de la legislació vigent i altres normes de desenvolupament, i aquells en què es facin remissions a preceptes d'aquesta, s'entendrà que són automàticament modificats i/o substituïts, en el moment en què es produeixi la modificació dels preceptes legals i reglamentaris de què porten causa.

DISPOSICIÓ FINAL

La modificació d'aquesta Ordenança Fiscal començarà a regir a partir del dia 1 de gener de 2024, i continuarà en vigor mentre no se n'acordi la modificació o derogació.

OF2.1.7 TAXA PER LA RECOLLIDA D'ESCOMBRARIES**ARTICLE 1 – Fonament i naturalesa**

A l'empara del previst als articles 57 i 20.4.s) del Text refós de la Llei reguladora de les Hisendes Locals aprovat per Reial Decret Legislatiu 2/2004, de 5 de març (TRLRHL), de conformitat amb el que disposen els articles 20 a 27 d'aquest text legal i la Llei 22/2011, de 29 de juliol, de residus i sòls contaminats, l'Ajuntament estableix les taxes pels serveis de recollida, transport i tractament dels residus municipals, que es regiran per la present Ordenança.

I.– TAXA PEL SERVEI DE RECEPCIÓ OBLIGATÒRIA DE RECOLLIDA, TRANSPORT I TRACTAMENT DE RESIDUS DOMÈSTICS.**ARTICLE 2 – Fet imposable**

1. Constitueix el fet imposable de la taxa pel servei de recepció obligatòria de recollida, transport i tractament de residus domèstics la prestació dels serveis següents:
 - a) Recollida, transport i tractament dels residus generats en les llars com a conseqüència de les activitats domèstiques.
 - b) Recollida, transport i tractament de les restes vegetals generades en solars sense edificar.
 - c) Recollida, transport i tractament dels residus generats en comerços i serveis, com a conseqüència d'activitats domèstiques i en locals sense activitat comercial o per a usos privats, tals com aparcament, traster o magatzem.
2. Es consideren també residus domèstics els que es generen en les llars d'aparells elèctrics i electrònics, roba, piles, acumuladors, mobles i estris, residus i runes procedents d'obres menors de construcció i reparació domiciliària, residus procedents de neteja de vies públiques i zones verdes, àrees recreatives i platges, i animals domèstics morts i vehicles abandonats.

ARTICLE 3 – Subjectes passius

1. Són subjectes passius contribuents de la taxa per la prestació del servei de recepció obligatòria de recollida, transport i tractament dels residus domèstics, les persones físiques o jurídiques i les entitats a què es refereix l'article 35.4 de la Llei General Tributària (LGT), que ocupin o utilitzin els habitatges o els locals o solars situats en places, carrers o vies públiques on es presta el servei a que es refereix l'article anterior, bé sigui a títol de propietari o d'usufructuari, d'arrendatari, fins i tot, a precari.
2. Tindrà la consideració de subjecte passiu substituït del contribuent el propietari dels habitatges, locals o solars, el qual podrà repercutir, si s'escau, les quotes satisfetes sobre els usuaris, que són els beneficiaris del servei.

ARTICLE 4 – Responsables

1. Son responsables tributaris les persones físiques o jurídiques determinades com a tals a la LGT i a l'Ordenança General.
2. La derivació de responsabilitat requerirà que, prèvia audiència de l'interessat, es dicti acte administratiu, en els termes previstos a la LGT.

ARTICLE 5 - Beneficis fiscals.

1. Gaudiran de reducció en el pagament de la taxa aquells contribuents que hagin obtingut l'exercici anterior uns ingressos anuals iguals o inferiors als que s'expressen en l'esmentat quadre, en relació amb les persones residents en l'habitatge i que compleixin els següents requisits:

Residents	Reducció 100% límit ingressos	Reducció 75% límit ingressos	Reducció 50% límit ingressos	Reducció 25% límit ingressos
1	9.080,40€	11.154,82€	12.748,37€	14.341,91€
2	15.436,68€	17.529,01€	19.122,55€	20.716,10€
3	18.160,80€	22.309,64€	23.903,19€	25.496,74€
4 o més	21.247,28€	25.496,74€	27.090,28€	28.683,83€

- a) Trobar-se al corrent de les obligacions tributàries, tant el peticionari com els empadronats al domicili, amb l'Ajuntament.

OF2.1.7 TAXA PER LA RECOLLIDA D'ESCOMBRARIES

- b) El sol·licitant i la resta d'empadronats a l'habitatge poden constar com a subjectes passius d'altres finques urbanes per tenir la propietat o l'usdefruit, exclòs l'habitatge habitual i una plaça d'aparcament i/o traster que puguin considerar-se com a annexos a l'habitatge. La suma dels valors cadastrals de tots els membres no podrà superar 35.000 euros. En el cas de finques rústiques, la suma dels valors cadastrals no podrà superar 5.000 euros.
- c) De forma excepcional i justificada, aquells contribuents i residents que, superant els límits previstos en l'apartat anterior, puguin acreditar documentalment la seva manca de capacitat econòmica, hauran d'adreçar la seva petició i la documentació justificativa a l'Ajuntament, per tal de valorar les demandes presentades i emetre, si s'escau, informe favorable a la concessió de l'exempció.

Per poder gaudir de la reducció, els interessats hauran de presentar la sol·licitud corresponent a l'Ajuntament, el qual durà a terme la consulta de les seves dades, i resoldrà d'acord a la petició formulada.

- 2. Els contribuents que ostentin la condició de titular de família nombrosa o monoparental i superin els ingressos previstos als quadres del punt 1 gaudiran d'una reducció del 5% de la quota.

Per gaudir d'aquesta reducció caldrà reunir els mateixos requisits que els previstos a l'article 9.4 de l'Ordenança Fiscal 1.1. de l'Impost sobre Béns Immobles.

En cas que s'hagi sol·licitat anàloga bonificació als efectes de l'Impost sobre Béns Immobles, la mateixa serà d'aplicació automàtica a la taxa de gestió de residus i en mantindrà la mateixa vigència. Una vegada concedida, l'Ajuntament revisarà de forma anual que es mantenen els requisits exigits, a efectes de determinar la continuïtat en el gaudiment de la reducció i sempre i quan es prevegi la seva concessió a l'ordenança fiscal corresponent a l'any en qüestió.

- 3. Els beneficis fiscals regulats als apartats 1 i 2 del present article, es concediran a petició de l'interessat i tindran efectes des del període impositiu següent a aquell en què se sol·liciti.

Per tal d'acreditar els requisits exigits, juntament amb la sol·licitud de bonificació, tots els membres de la família hauran d'autoritzar a l'Ajuntament per tal que, anualment, pugui fer la consulta a l'AEAT, l'INSS, la Direcció General del Catastro,, el SEPE, l'Institut Català d'Assistència i Serveis Socials, el Departament de Benestar i Família i a qualsevol altre organisme que es consideri necessari per comprovar els requisits exigits. Aquesta autorització serà vàlida durant el temps que s'atorgui la concessió de la bonificació.

Per tal de determinar el nivell d'ingressos es tindran en compte les dades de l'IRPF de l'any anterior. En el cas de que no sigui obligat a la presentació de l'IRPF i treballi, haurà d'adjuntar certificat de retencions i ingressos a compte de l'IRPF. Si no tenen ingressos hauran d'aportar certificat negatiu de l'any anterior i/o de prestacions.

El subjecte passiu resta obligat a comunicar a l'Ajuntament qualsevol variació en la seva situació familiar que pugui comportar la pèrdua del benefici.

Per determinar la quota reduïda, s'aplicarà la reducció sobre la quota íntegra de la taxa.

- 4. Gaudiran d'una reducció els contribuents els índexs de reciclatge dels quals, sobre la producció total de residus per barri, es trobin per sobre de la mitjana de la ciutat en els percentatges que es determinen en el quadre següent:

Increment de recollida selectiva respecte mitjana del municipi	% Reducció
Del 20% al 30%	10%
Més del 30% al 50%	15%
Més del 50%	20%

Per a l'obtenció d'aquests índexs, s'utilitzaran les dades de recollida selectiva, que disposa el servei municipal, corresponents a l'exercici anterior al de la meritació de la taxa. Aquests índexs, seran una combinació dels resultats obtinguts per fraccions i barris, atenent a criteris d'uniformitat en el conjunt del municipi. La reducció serà aplicada directament per l'Ajuntament en la liquidació corresponent.

Aquesta reducció s'aplicarà, si s'escau, amb posterioritat a haver aplicat la reducció prevista en els apartats anteriors.

OF2.1.7 TAXA PER LA RECOLLIDA D'ESCOMBRARIES

5. Poden gaudir d'una reducció en el pagament de la taxa (article 6. 2, epígrafs a i b), aquells contribuents que durant l'any natural (1 de gener a 31 de desembre) anterior hagin utilitzat la deixalleria municipal mancomunada. Per a l'aplicació d'aquesta reducció, el concessionari del servei de deixalleria facilitarà a l'Ajuntament, durant el mes de gener de cada any, una relació comprensiva de tots els ciutadans de Calafell que hagin utilitzat l'esmentat servei, amb indicació del nombre d'utilitzacions efectuades durant l'any anterior. Les reduccions a aplicar, sobre la quota tributària, seran les següents:

Nombre d'utilitzacions anuals	% Reducció
De 0 a 2	0%
De 3 a 6	5%
De 7 a 10	10%
De 11 a 14	15%
Més de 15	20%

Aquesta reducció s'aplicarà a la quota resultant d'aplicar, en el seu cas, les reduccions a les quals es refereixen els apartats anteriors.

6. Els subjectes passius del epígraf relatiu als solars sense edificar generadors de restes vegetals, poden gaudir d'una reducció del 80% en la quota tributària. Per gaudir d'aquesta reducció caldrà acreditar de forma fefaent que al llarg de l'any anterior s'han gestionat correctament les restes vegetals, mitjançant un gestor homologat i previ informe favorable del Tècnic de Medi Ambient de l'Ajuntament. També caldrà mantenir, durant tot l'any, els solars en perfectes condicions d'higiene i salubritat pública, en cas contrari no es realitzarà la reducció.

ARTICLE 6 - Quota tributària

- La quota tributària consistirà en una quantitat fixa, per unitat de local, que es determinarà en funció de la naturalesa i el destí dels immobles i de la categoria del lloc, la plaça, el carrer o la via pública on estiguin situats.
- A aquest efecte, s'aplicarà la tarifa següent:

EPÍGRAF	CATEGORIA CARRERS		
	A	B	C
a) Habitatge unifamiliar	221,04€	195,87€	179,70€
b) Habitatge plurifamiliar	184,19€	163,23€	149,75€

c) Solars sense edificar generadors de restes vegetals	
1. Solars sense edificar parc.<= 250m2	52,68€
2. Solars sense edificar 251 m2 < parc<= 400m2	60,21€
3. Solars sense edificar 401 m2 < parc<= 600m2	67,73€
4. Solars sense edificar 601 m2 < parc<= 800m2	75,25€
5. Solars sense edificar 801 m2 < parc<= 1.200m2	82,79€
6. Solars sense edificar parc > 1.200m2	90,31€

- S'entén per habitatge unifamiliar els que tenen ús residencial d'habitatge unifamiliar en l'impost sobre béns immobles.
- S'entén per habitatge plurifamiliar els que tenen ús d'habitatge col·lectiu en l'impost sobre béns immobles.
- Quan una sola finca registral i/o cadastral estigui físicament en diverses unitats, es tributarà independentment per cada habitatge, local o solar diferenciat.

OF2.1.7 TAXA PER LA RECOLLIDA D'ESCOMBRARIES**ARTICLE 7 - Acreditació**

1. La taxa s'acredita i neix l'obligació de contribuir des del moment en què s'iniciï la realització del servei, que s'entendrà iniciat, atesa la seva naturalesa de recepció obligatòria, quan el servei municipal de gestió de residus domèstics en els carrers o llocs on figurin els habitatges utilitzats pels contribuents o els locals o solars subjectes a la taxa aquí regulada estigui establert i en funcionament.
2. Una vegada s'hagi establert i funcioni el servei esmentat, les quotes s'acreditaran el primer dia de cada any natural i el període impositiu comprendrà l'any natural, excepte en els supòsits d'inici o cessament en la recepció del servei; en aquest cas el període impositiu s'ajustarà a aquesta circumstància.
3. Respecte al prorrateig s'estarà al previst a l'Ordenança General.

ARTICLE 8 – Règim de declaració i ingrés

1. Dintre dels trenta dies hàbils següents a la data en què s'acrediti per primera vegada la taxa, els subjectes passius formalitzaran la seva inscripció en matrícula i presentaran, a aquest efecte, la declaració d'alta corresponent i ingressaran, simultàniament, la quota que els correspongui, segons el que estableix el punt 3 de l'article anterior.
2. Quan es conegui, d'ofici o per comunicació dels interessats, qualsevol variació de les dades que figuren a la matrícula, s'hi efectuaran les modificacions corresponents, que tindran efecte a partir del període de cobrament següent al de la data en què s'hagi produït la variació.
El cobrament de les quotes s'efectuarà anualment, en el període que aprovi i anunciï l'Ajuntament, el qual no serà inferior a dos mesos, mitjançant l'elaboració i aprovació d'un padró anual. El termini d'exposició pública dels padrons serà de 20 dies naturals.
3. Per tal de facilitar el pagament de la taxa, l'Ajuntament fraccionarà d'ofici tots els rebuts domiciliats en quatre rebuts corresponents al 25% cadascun d'ells, sense que s'acreditin interessos de demora ni es sol·licitin garanties als contribuents, sempre que el subjecte passiu no hagi manifestat el seu interès en que només es faci un càrrec per la totalitat de l'import.

II.- TAXA PEL SERVEI, DE RECEPCIÓ VOLUNTÀRIA, DE RECOLLIDA, TRANSPORT I TRACTAMENT DELS RESIDUS COMERCIALS.**ARTICLE 9 – Fet imposable**

1. Són serveis municipals complementaris, susceptibles de ser prestats pel sector privat –autoritzat per a la prestació del servei, en els termes previstos a la normativa vigent en matèria de residus–, la recollida, transport i tractament dels residus comercials.
2. Constitueix el fet imposable de la taxa pel servei de gestió de residus comercials, la prestació dels serveis següents:
 - a) Recollida, transport i tractament de residus comercials no perillosos.
 - b) Recollida, transport i tractament i de residus domèstics generats per les indústries.
3. A aquests efectes, tenen la consideració de residus comercials els generats per l'activitat pròpia del comerç, al detall i a l'engròs, dels serveis de restauració i bars, de les oficines i els mercats, així com de la resta del sector serveis.
4. La taxa establerta a l'apartat 2.a) d'aquest article és incompatible amb la taxa prevista a l'article 2.2 de l'Ordenança; conseqüentment, quan procedeixi exigir la taxa per la gestió dels residus comercials, no es liquidarà la taxa per gestió dels residus domèstics generats per la realització d'activitats domèstiques en locals comercials inactius.

ARTICLE 10 – Subjectes passius

1. Són subjectes passius contribuents de la taxa, el fet imposable de la qual es defineix a l'article 8 d'aquesta Ordenança, les persones físiques o jurídiques i les entitats a què es refereix l'article 35.4 de la Llei General Tributària que:
 - a. Sol·licitin la prestació del servei.
 - b. Resultin especialment beneficiades o afectades per la prestació del servei.
2. A aquests efectes, els titulars d'activitats que generin residus comercials o domèstics generats per les indústries que desitgin utilitzar un sistema de gestió dels residus diferent del establert per

OF2.1.7 TAXA PER LA RECOLLIDA D'ESCOMBRARIES

l'Ajuntament, estan obligats a acreditar que tenen contractat amb un gestor autoritzat la gestió dels residus que produeixi l'activitat corresponent. Aquest acreditament s'haurà d'efectuar, en el termini d'un mes, comptador des de l'entrada en vigor d'aquesta ordenança, si ja s'estava portant a terme l'activitat, o des de l'inici de l'activitat generadora del residu, si aquest ha tingut lloc amb posterioritat a dita entrada en vigor.

Per a exercicis successius, aquest acreditament s'haurà d'efectuar abans de l'1 de febrer de cada any.

3. Cas que no es porti a terme l'esmentat acreditament en el termini indicat, l'Ajuntament considerarà que el titular de l'activitat generadora d'aquests residus comercials i domèstics generats per les indústries s'acull al sistema de recollida, transport i tractament que té establert la Corporació i per tant, tindrà aquest la condició de subjecte passiu de la taxa aquí regulada.
4. Tindrà la consideració de subjecte passiu substituït del contribuent el propietari dels locals on s'ubiqui l'activitat generadora dels residus, el qual podrà repercutir, si s'escau, les quotes satisfetes sobre els usuaris, que són els beneficiaris del servei.
5. Podran declarar-se no subjectes a la taxa els establiments comercials i industrials que generin residus assimilables a municipals que disposin d'un servei propi de gestió, recollida i tractament de residus i ho acreditin a l'Ajuntament abans del 15 de febrer mitjançant el que determinen els dos punts següents. L'esmentada acreditació serà vigent mentre el contracte estigui vigent. Durant el període de vigència del contracte caldrà que anualment es presenti la documentació justificativa del punt 5.2.:

5.1. Per sol·licitar la no subjecció, el subjecte passiu ha d'acreditar:

- a) No ser beneficiari del servei municipal de recollida de residus.
- b) Disposar d'un contracte de tractament amb el destinatari (planta final de tractament) de cada fracció de residus.

El destinatari ha de ser un gestor autoritzat inscrit en el Registre de persones gestores de residus de Catalunya (consultable a la web de l'ARC <http://residus.gencat.cat/es> acreditat mitjançant el seu codi de gestor (codi E-). El contracte es pot formalitzar de qualsevol de les dues formes següents:

- 1) Directament entre l'establiment productor (P-) i el destinatari (E-). En aquest cas s'entén que el productor actua com a operador.
- 2) Entre un Agent o Negociant (operador registrat en el Registre general de gestors de residus de Catalunya, acreditat amb el seu codi A-/N-), i el destinatari (E-).

El contracte ha de contenir com a mínim la següent informació:

- Durada determinada del contacte.
 - Dades específiques dels contractants.
 - Volum de contenització per a cada fracció.
 - Freqüència de recollida per a cada fracció.
 - Descripció del residu i la seva codificació LER (segons la Llista Europea de Residus).
 - Tractament que es realitzarà a cada fracció. Aquest tractament ha de ser una valorització per a totes les fraccions excepte la resta.
- c) Disposar d'un certificat emès per l'empresa transportista amb el compromís de transportar el residu on indiqui l'operador (productor, agent o negociant) amb el detall de les plantes de destí.
- 5.2. La documentació justificativa anual de la correcta gestió del residu a presentar durant la vigència del contracte serà la següent:
- Declaració responsable de no ser beneficiari del servei de recollida de residus municipals i del compliment del contracte presentat a la sol·licitud.
 - La declaració ha d'incloure la indicació dels pesos anuals gestionats per cada fracció de residu i el centre de tractament de destí.
 - Factures i/o fulls de seguiment (per un sol mes de l'any en curs) dels residus gestionats on consti clarament el tipus de residu, la codificació del mateix, el pes i la data de recollida.

OF2.1.7 TAXA PER LA RECOLLIDA D'ESCOMBRARIES

- Certificat (per un sol mes de l'any en curs) del gestor de residus acreditat per l'Agència de Residus de Catalunya amb indicació dels pesos anuals gestionats per fracció i el centre de tractament de la mateixa.
- Només s'acceptaran codis de residus catalogats com a municipals o assimilables, segons el Codi Europeu de Residus o el Codi Català de Residus.

ARTICLE 11 - Responsables

1. Son responsables tributaris les persones físiques o jurídiques determinades com a tals a la Llei General tributària i a l'Ordenança General.
2. La derivació de responsabilitat requerirà que, prèvia audiència de l'interessat, es dicti acte administratiu, en els termes previstos a la Llei General Tributària.

ARTICLE 12 - Quota tributària

1. La quota tributària de la taxa per la prestació del servei de recollida, tractament i eliminació de residus comercials es compondrà d'una part general o bàsica que dependrà de la tipologia d'activitat comercial i la superfície del local, i d'una part variable que es determinarà en funció de la quantitat de residus generats de les fraccions orgànica, envasos lleugers i resta.
En el cas de les activitats comercials no considerades grans generadors i, que per tant no disposen de contenidors propis per a les fraccions gravades sinó que fan ús dels contenidors ubicats a la via pública, la quota estarà composta només per la part bàsica.
S'entendrà com a superfície del local la superfície de l'establiment comercial més la superfície que disposi autoritzada per aprofitament privatiu o especial de la via pública o de terrenys d'ús públic mitjançant la seva ocupació per taules i cadires amb finalitat lucrativa
2. La part general o bàsica de la quota es determinarà d'acord a les tarifes següents:

Categoria	Quota 2024 (€/any)
Local buits	152,38 €
Hotels, fondes, hostals i altres	
Hotels. Per cada 3 habitacions sense cuina	29,17 €
Hotels. Per cada 3 habitacions amb cuina	35,01 €
Fondes. Per cada 3 habitacions sense cuina	29,17 €
Fondes. Per cada 3 habitacions amb cuina	35,01 €
Hostals. Per cada 3 habitacions sense cuina	29,17 €
Hostals. Per cada 3 habitacions amb cuina	35,01 €
Altres. Per cada 3 habitacions sense cuina	29,17 €
Altres. Per cada 3 habitacions amb cuina	35,01 €
Apartaments turístics	
Apartaments turístics	454,08 €
Centres educatius, cases de colònies, residències, centres de dia, escoles bressol i acadèmies	
Centres educatius, cases de colònies, residències, centres de dia, escoles bressol i acadèmies fins a 150 m ²	187,04 €
Centres educatius, cases de colònies, residències, centres de dia, escoles bressol i acadèmies entre 151 i 250 m ²	261,86 €
Centres educatius, cases de colònies, residències, centres de dia, escoles bressol i acadèmies. Per cada 100 m ² o fracció que excedeixi de 250 m ²	37,41 €
Restaurants, bars, frankfurts, pizzeries i similars	
Restaurants, bars, frankfurts, pizzeries i similars fins a 100 m ²	494,55 €

OF2.1.7 TAXA PER LA RECOLLIDA D'ESCOMBRARIES

Categoria	Quota 2024 (€/any)
Restaurants, bars, frankfurts, pizzeries i similars entre 101 i 150 m ²	781,04 €
Restaurants, bars, frankfurts, pizzeries i similars entre 151 i 200 m ²	1.131,30 €
Restaurants, bars, frankfurts, pizzeries i similars. Per cada 100 m ² o fracció que excedeixi de 200 m ²	109,90 €
Pastisseries, cafeteries, gelateries, xurreries i similars	
Pastisseries, cafeteries, gelateries, xurreries i similars fins a 100 m ²	168,34 €
Pastisseries, cafeteries, gelateries, xurreries i similars entre 101 i 150 m ²	187,04 €
Pastisseries, cafeteries, gelateries, xurreries i similars entre 151 i 200 m ²	205,75 €
Pastisseries, cafeteries, gelateries, xurreries i similars . Per cada 100 m ² o fracció que excedeixi de 200 m ²	37,41 €
Establiments de menjar ràpid amb venda per consum extern	
Establiments de menjar ràpid amb venda per consum extern fins a 50 m ²	598,59 €
Establiments de menjar ràpid amb venda per consum extern entre 51 i 75 m ²	884,58 €
Establiments de menjar ràpid amb venda per consum extern més de 100 m ²	1.463,22 €
Supermercat i autoserveis	
Supermercat i autoserveis fins a 250 m ²	560,35 €
Supermercat i autoserveis. Per cada 100 m ² o fracció que excedeixi de 250 m ²	206,57 €
Botigues d'alimentació (sense degustació)	
Botigues d'alimentació (sense degustació) fins a 50 m ²	332,09 €
Botigues d'alimentació (sense degustació) entre 51 i 100 m ²	368,99 €
Botigues d'alimentació (sense degustació) entre 101 i 150 m ²	405,89 €
Botigues d'alimentació (sense degustació) entre 151 i 200 m ²	479,69 €
Botigues d'alimentació (sense degustació) més de 200 m ²	553,49 €
Centres esportius	
Centres esportius fins a 150 m ²	280,57 €
Centres esportius entre 151 i 250 m ²	364,74 €
Centres esportius. Per cada 100 m ² o fracció que excedeixi de 250 m ²	56,11 €
Centres recreatius	
Centres recreatius fins a 50 m ²	260,98 €
Centres recreatius entre 51 i 100 m ²	392,79 €
Centres recreatius entre 101 i 150 m ²	476,96 €
Centres recreatius. Per cada 100 m ² o fracció que excedeixi de 150 m ²	40,15 €
Càmping	
Càmping (per plaça)	29,17 €
Port esportiu	
Port esportiu (per amarre)	1.330,20 €
Bars musicals, pubs i similars	
Bars musicals, pubs i similars fins a 50 m ²	325,72 €

OF2.1.7 TAXA PER LA RECOLLIDA D'ESCOMBRARIES

Categoria	Quota 2024 (€/any)
Bars musicals, pubs i similars entre 51 i 75 m ²	498,36 €
Bars musicals, pubs i similars entre 76 i 100 m ²	614,98 €
Bars musicals, pubs i similars. Per cada 100 m ² o fracció que excedeixi de 100 m ²	72,38 €
Sales de festes, discoteques	
Sales de festes, discoteques fins a 250 m ²	604,73 €
Sales de festes, discoteques més de 251 m ²	1.699,34 €
Minigolfs, boleres	
Minigolfs, boleres (sense bar)	577,06 €
Cinemes i bingos	
Cinemes i bingos fins a 250 m ²	798,12 €
Cinemes i bingos més de 251 m ²	1.273,45 €
Centres mèdics, salut, òptica, farmàcia i similars	
Centres mèdics, salut, òptica, farmàcia i similars fins a 50 m ²	200,75 €
Centres mèdics, salut, òptica, farmàcia i similars entre 51 i 100 m ²	308,62 €
Centres mèdics, salut, òptica, farmàcia i similars entre 101 i 250 m ²	364,74 €
Centres mèdics, salut, òptica, farmàcia i similars. Per cada 100 m ² o fracció que excedeixi de 250 m ²	40,15 €
Bellesa, estètica, perruqueria i similars	
Bellesa, estètica, perruqueria i similars fins a 50 m ²	133,84 €
Bellesa, estètica, perruqueria i similars entre 51 i 100 m ²	205,75 €
Bellesa, estètica, perruqueria i similars entre 101 i 250 m ²	243,16 €
Bellesa, estètica, perruqueria i similars. Per cada 100 m ² o fracció que excedeixi de 250 m ²	26,77 €
Jardineria, floristeria i/o viviers plantes	
Jardineria, floristeria i/o viviers plantes fins a 50 m ²	133,84 €
Jardineria, floristeria i/o viviers plantes entre 51 i 100 m ²	205,75 €
Jardineria, floristeria i/o viviers plantes entre 101 i 250 m ²	243,16 €
Jardineria, floristeria i/o viviers plantes. Per cada 100 m ² o fracció que excedeixi de 250 m ²	26,77 €
Entitats financeres	
Entitats financeres fins a 100 m ²	1.004,50 €
Entitats financeres entre 101 i 200 m ²	1.406,30 €
Entitats financeres entre 201 i 300 m ²	1.808,09 €
Entitats financeres de més de 300 m ²	2.209,89 €
Oficines professionals	
Oficines professionals fins a 100 m ²	214,51 €
Oficines professionals entre 101 i 150 m ²	300,32 €
Oficines professionals entre 151 i 200 m ²	386,12 €
Oficines professionals entre 201 i 250 m ²	471,93 €
Oficines professionals. Per cada 100 m ² o fracció que excedeixi de 250 m ²	42,90 €
Resta de comerç	
Resta de comerç fins a 50 m ²	200,75 €

OF2.1.7 TAXA PER LA RECOLLIDA D'ESCOMBRARIES

Categoria	Quota 2024 (€/any)
Resta de comerç entre 51 i 100 m ²	308,62 €
Resta de comerç entre 101 i 150 m ²	364,74 €
Resta de comerç. Per cada 100 m ² o fracció que excedeixi de 150 m ²	40,15 €
Indústries	
Indústries fins a 10 persones	403,08 €
Indústries entre 11 i 30 persones	994,32 €
Indústries entre 31 i 75 persones	2.048,33 €
Indústries més de 75 persones	3.046,56 €
Benzineres	
Benzineres amb consumició fins a 100 m ²	187,04 €
Benzineres amb consumició entre 101 i 150 m ²	224,45 €
Benzineres amb consumició de més de 150 m ²	261,86 €
Benzineres sense consumició fins a 100 m ²	149,64 €
Benzineres sense consumició entre 101 i 150 m ²	196,40 €
Benzineres sense consumició de més de 150 m ²	233,81 €
Magatzems	
Magatzems fins a 100 m ²	840,53 €
Magatzems. Per cada 50 m ² o fracció que excedeixi de 100 m ²	170,39 €
Antenes de telecomunicacions	
Antenes de telecomunicacions	364,64 €
Explotació apícola, ramadera, granja	
Explotació apícola, ramadera, granja	437,56 €

3. La part variable de la quota per les activitats que gaudeixen de contenidors propis i de servei de recollida porta a porta es determinarà en base al següent:
- Una primera part en funció del volum del contenidor per la fracció resta sol·licitat i del nombre de lliuraments realitzats, segons es determina al quadre següent:

Tipus de cubell RESTA	Preu del lliurament de RESTA (€/lliurament)
Cost cubell 20 l	2,50 €
Cost bujol 90 l	10,14 €
Cost bujol 120 l	12,77 €
Cost bujol 240 l	24,03 €
Cost bujol 360 l	33,79 €
Cost bujol 800 l	70,09 €
Cost bujol 1100 l	89,49 €

- Una segona part en funció del volum del bujol o contenidor per la fracció envasos sol·licitat i el nombre de lliuraments realitzats, segons es determina al quadre següent:

OF2.1.7 TAXA PER LA RECOLLIDA D'ESCOMBRARIES

Tipus de cubell ENVASOS	Preu del lliurament d'ENVASOS (€/lliurament)
Cost cubell 20 l	0,46 €
Cost cubell 40 l	0,87 €
Cost bujol 90 l	1,86 €
Cost bujol 120 l	2,34 €
Cost bujol 240 l	4,41 €
Cost bujol 360 l	6,20 €
Cost bujol 800 l	12,86 €
Bossa 110 l (registrat a través de tag de façana)	2,34 €

- c. Una tercera part en funció del volum de bujol de fracció orgànica sol·licitat (independentment del nombre de lliuraments efectuats).

Tipus de cubell FORM	Preu del bujol de FORM (€/any)
Cost bujol 90 l	140,18 €
Cost bujol 120 l	177,57 €
Cost bujol 240 l	336,44 €
Cost bujol 660 l	873,81 €

- Es comptabilitzaran els lliuraments de fracció resta i d'envasos realitzats durant l'any meritat; des de 1 de gener fins a 31 de desembre.
- En cas de modificacions en els volums sol·licitats, únicament s'aplicaran a l'exercici següent les sol·licituds realitzades abans del 31 de desembre de l'exercici anterior. En cas de canvis durant l'any es farà prorrateig segons el temps que s'ha utilitzat cada volum de bujol per cada fracció.
- Únicament els contenidors i bosses estandarditzades i amb el corresponent tag identificatiu seran recollits pel servei.
- Quan coincideixi en una mateixa entitat d'una finca la quota d'activitat econòmica i la d'habitatge, correspondrà tributar per la de major import, sempre que es tracti del mateix subjecte passiu. Si no és així, es tributarà per les dues taxes. L'interessat haurà de sol·licitar-ho i justificar-ho a l'Ajuntament abans del dia 15 de febrer de l'any en curs.
- En locals on es desenvolupi més d'una activitat econòmica de les indicades en el present article, correspondrà tributar només per la tarifa de l'activitat més elevada.

ARTICLE 13 – Meritació i període impositiu

- La taxa per la prestació del servei de recollida, transport i tractament de residus comercials es merita en el moment de sol·licitar-se o prestar-se el servei.
- Quan la duració temporal del servei s'estengui a varis exercicis, la meritació de la taxa tindrà lloc l'1 de gener de cada any i el període impositiu comprendrà l'any natural, excepte en els supòsits d'inici o cessament en la prestació del servei; en aquest cas el període impositiu s'ajustarà a aquesta circumstància.
- En els casos d'inici del servei la taxa es calcula proporcionalment al nombre de trimestres naturals que restin per finalitzar l'any, inclòs el de l'inici de l'ús del servei.

OF2.1.7 TAXA PER LA RECOLLIDA D'ESCOMBRARIES**ARTICLE 14 – Règim de declaració**

1. Els subjectes passius de la taxa que per primer cop sol·licitin la prestació del servei de recollida transport i tractament de residus comercials vindran obligats a practicar l'autoliquidació de la quota corresponent al primer període impositiu, en el moment de formular la sol·licitud del servei.
Per a exercicis següents, en tant no hagin comunicat la seva voluntat de no recepció del servei, la taxa serà liquidada per l'Ajuntament i el cobrament de les quotes s'efectuarà en el període que aquest determini.
2. S'elaborarà i aprovarà un padró per la part bàsica i un altre per la part variable de la quota. El termini d'exposició pública dels padrons serà de 20 dies naturals, comptats a partir de 10 dies abans del primer dia d'inici del període de cobrament en voluntària de cada part de la quota.
Contra l'exposició pública dels padrons i de les liquidacions de cada una de les parts de la quota incloses en aquests es podrà interposar recurs de reposició davant l'òrgan que les hagi aprovat, previ al contenciós administratiu, en el termini d'un mes a comptar des del dia següent al de finalització del període d'exposició pública dels corresponents padrons.
3. Els titulars d'activitats als quals fa referència l'article 9.2 de la present Ordenança que figuressin a 31-12-2012 com a subjectes passius de la taxa per recollida, transport i tractament de residus i no acreditin la contractació del servei de gestió del residu amb un gestor autoritzat, romandran integrats al padró fiscal que, per a la gestió de la taxa establerta en la present Ordenança, aprovi l'Ajuntament.

ARTICLE 15 – Exigibilitat i ingrés

1. L'exigibilitat de la part general o bàsica de la quota es produirà el mateix any de meritació, en el període que aprovi i anunciï l'Ajuntament, el qual no serà inferior a dos mesos.
2. Per tal de facilitar el pagament de la taxa, l'Ajuntament fraccionarà d'ofici tots els rebuts domiciliats en quatre rebuts corresponents al 25% cadascun d'ells, sense que s'acreditin interessos de demora ni es sol·licitin garanties als contribuents, sempre que el subjecte passiu no hagi manifestat el seu interès en que només es faci un càrrec per la totalitat de l'import
3. L'exigibilitat de la part variable de la quota es produirà dins de l'any següent al de meritació, en el període que aprovi i anunciï l'Ajuntament, el qual no serà inferior a dos mesos.
4. Per tal de facilitar el pagament de la taxa, l'Ajuntament podrà fraccionar d'ofici tots els rebuts domiciliats, sense que s'acreditin interessos de demora ni es sol·licitin garanties als contribuents, sempre que el subjecte passiu no hagi manifestat el seu interès en que només es faci un càrrec per la totalitat de l'import

ARTICLE 16 - Infraccions i sancions

Pel que respecta a les infraccions i sancions tributàries que, en relació a les taxes regulades en aquesta Ordenança, resultin procedents, s'aplicarà el que disposa la Llei General Tributària i l'Ordenança General.

DISPOSICIÓ ADDICIONAL

PRIMERA.-Els preceptes d'aquesta Ordenança fiscal que, per raons sistemàtiques reproduïen aspectes de la legislació vigent i altres normes de desenvolupament, i aquells en què es facin remissions a preceptes d'aquesta, s'entendrà que són automàticament modificats i/o substituïts, en el moment en què es produeixi la modificació dels preceptes legals i reglamentaris de què porten causa.

SEGONA.-El quadre de nivells de renda establert a l'apartat 1 de l'article 5 estan referenciats a l'indicador de renda suficiència (IRSC anual per coeficient multiplicador). En cas que a la data de meritació del tribut el IRSC hagi variat, s'actualitzarà el quadre en funció del nou import aprovat del IRSC o índex que el substitueixi.

DISPOSICIÓ FINAL

Aquesta ordenança fiscal començarà a regir a partir del dia 1 de gener de 2024, i continuarà en vigor mentre no s'acordi la seva modificació o derogació.

OF2.1.7 TAXA PER LA RECOLLIDA D'ESCOMBRARIES
ANNEX

Classificació dels carrers, trams de carrer o zones particularitzades, per categories, als efectes d'aplicació de la tarifa (ordenança fiscal reguladora de la taxa pel servei de recepció obligatòria de recollida, transport i tractament de residus domèstics).

(Article 6.1 de l'ordenança fiscal)

DENOMINACIÓ DEL TRAM DE CARRER O ZONA PARTICULARITZADA

SVP	DENOMINACIO CARRER	UNITAT DE POBLACIÓ	CATEGORIA
CL	AIRE	CALAFELL (POBLE)	B
CL	ALASKA	SEGUR DE CALAFELL (MUNTANYA)	C
CL	ALBÀNIA	SEGUR DE CALAFELL (MUNTANYA)	B
PZ	ALCALDE ROMEU	LA PLATJA DE CALAFELL	A
CL	ALCANAR	SEGUR DE DALT	C
CL	ALCOVER	LA BONANOVA	B
AV	ALEMANYA	SEGUR DE CALAFELL (MUNTANYA)	B
CL	ALFONS MAÑÉ	CALAFELL (POBLE)	B
UR	ALORDA PARC	ALORDA PARC	C
CL	ALP	CALAFELL PARC	C
CL	ALTAFULLA	BELLAMAR / BELLAMEL	C
CL	AMADEU VIVES	EL MAS ROMEU	C
PZ	AMÈRICA	SEGUR DE CALAFELL (MUNTANYA)	C
CL	AMETLLA DE MAR	SEGUR DE DALT	C
CL	AMETLLER	SEGUR DE CALAFELL (MUNTANYA)	B
CL	ANDALUSIA	CALAFELL (POBLE)	B
CL	ANDORRA	SEGUR DE CALAFELL (MUNTANYA)	B
CL	ANETO	SEGUR DE CALAFELL (MUNTANYA)	B
CL	ÀNGEL GUIMERÀ	LA PLATJA DE CALAFELL	A
AV	ANGLATERRA	SEGUR DE CALAFELL (MUNTANYA)	B
CL	ANTILLES	SEGUR DE CALAFELL (MUNTANYA)	B
PJ	ANTILLES	SEGUR DE CALAFELL (MUNTANYA)	B
CL	ANTISTIANA	LA BONANOVA	B
CL	ANTONI ALMAZOR	SEGUR DE CALAFELL (PLATJA)	A
CL	ANTONI ARTIGAS	LA PLATJA DE CALAFELL	A
CL	ANTONI GAUDÍ	SEGUR DE CALAFELL (PLATJA)	A
CL	ARBOÇ	CALAFELL PARC	C
AV	ARGENTINA	SEGUR DE CALAFELL (MUNTANYA)	B
CL	ATLÀNTIC	SEGUR DE CALAFELL (MUNTANYA)	C
CL	ÀUSTRIA	SEGUR DE CALAFELL (MUNTANYA)	B
CL	BAGÀ	CALAFELL PARC	C

OF2.1.7 TAXA PER LA RECOLLIDA D'ESCOMBRARIES

SVP	DENOMINACIO CARRER	UNITAT DE POBLACIÓ	CATEGORIA
CL	BAGES	CALAFELL (POBLE)	B
CL	BAIX PENEDÈS	CALAFELL (POBLE) / LA MASIA DE LA FONT	B
CL	BAIXADOR	SEGUR DE CALAFELL (PLATJA)	A
PJ	BAIXADOR	SEGUR DE CALAFELL (PLATJA)	A
CL	BARCA	EL PRAT	B
CL	BARCELONA	SEGUR DE CALAFELL (MUNTANYA)	C
CR	BARCELONA	SEGUR DE CALAFELL (MUNTANYA) / SEGUR DE CALAFELL (PLATJA)	B
AV	BARCELONA	BELLAMAR	B
CL	BARCELONÈS	CALAFELL RESIDENCIAL	B
CL	BARCELONETA	CALAFELL (POBLE)	B
CL	BASSA MIQUELA	PARC EMPRESARIAL DE CALAFELL	B
CL	BÈLGICA	SEGUR DE CALAFELL (MUNTANYA)	B
PZ	BELLAMAR		C
CL	BELLAVISTA	CALAFELL PARC	C
CR	BELLVEI	CALAFELL (POBLE)	B
CL	BERGUEDA	CALAFELL RESIDENCIAL	A
CL	BESÒS	SEGUR DE CALAFELL (PLATJA)	B
CL	BISBE CATALÀ	CALAFELL (POBLE) / EL CLOS DEL RECTORET	B
PJ	BLAT	PARC EMPRESARIAL DE CALAFELL	B
CL	BÒBILA	CALAFELL (POBLE)	B
CL	BOÍ	LES VIL·LES	C
CL	BOLÍVIA	SEGUR DE CALAFELL (MUNTANYA)	B
RD	BONANOVA	LA BONANOVA	B
CL	BONAVENTURA CARLES ARIBAU	EL MAS MEL (PLATJA)	B
CL	BRASIL	SEGUR DE CALAFELL (MUNTANYA)	B
CL	BRUC	BELLAMAR	C
CL	BULGÀRIA	SEGUR DE CALAFELL (MUNTANYA)	B
CL	CADAQUÉS	BRISES DE CALAFELL	C
CL	CADÍ	CALAFELL PARC	C
CL	CAL VIOLA	CALAFELL (POBLE)	B
CL	CAMÍ ALT	SEGUR DE CALAFELL (MUNTANYA)	B
CL	CAMÍ DE VILANOVA	BELLAMAR	C
CL	CAN PAPIOL	SEGUR DE DALT	C
CL	CANADÀ	SEGUR DE CALAFELL (MUNTANYA)	C
CL	CANIGÓ	EL CLOS DEL RECTORET	B
CL	CANTÀBRIC	SEGUR DE CALAFELL (MUNTANYA)	C
CL	CARLES BARRAL	L'ESTANY	A
CL	CARME	LA PLATJA DE CALAFELL	A
CL	CARMEN DESVALLS	SEGUR DE CALAFELL (PLATJA)	A
PJ	CASTELL	CALAFELL (POBLE)	B

OF2.1.7 TAXA PER LA RECOLLIDA D'ESCOMBRARIES

SVP	DENOMINACIO CARRER	UNITAT DE POBLACIÓ	CATEGORIA
CL	CASTELLANA	SEGUR DE DALT	C
AV	CATALUNYA	SEGUR DE CALAFELL (MUNTANYA)	B
PZ	CATALUNYA	CALAFELL (POBLE)	B
CL	CAU FERRAT	SEGUR DE DALT	C
CL	CEBRIÀ DE MONTOLIU	LA BONANOVA	B
AV	CENTRAL	CALAFELL PARC	C
CL	CEP	SEGUR DE CALAFELL (MUNTANYA)	B
CL	CERDANYA	CALAFELL RESIDENCIAL	B
CL	CIRCUMVAL·LACIÓ	SEGUR DE CALAFELL (MUNTANYA)	B
PJ	CIVADA	PARC EMPRESARIAL DE CALAFELL	B
CL	CLAVELL	VALLDEMAR / MONTMAR	C
CL	CLOS DEL BECO	CALAFELL (POBLE)	B
CL	CLOS DEL RECTORET	EL CLOS DEL RECTORET	B
CL	COBERTERA	PARC EMPRESARIAL DE CALAFELL	B
PZ	COLOM	SEGUR DE CALAFELL (MUNTANYA)	B
CL	COLÒMBIA	SEGUR DE CALAFELL (MUNTANYA)	C
AV	COMTE GÓMEZ DE ORBANEJA	SEGUR DE CALAFELL (MUNTANYA)	B
CL	CONSELL	SEGUR DE CALAFELL (PLATJA)	A
PZ	CONSTITUCIÓ	CALAFELL (POBLE)	B
CL	COSME MAINÉ	CALAFELL (POBLE)	B
AV	COSSETÀNIA	L'ESTANY / EL MAS MEL (PLATJA)	A
RB	COSTA DAURADA	LA PLATJA DE CALAFELL	A
CL	COSTA RICA	SEGUR DE CALAFELL (MUNTANYA)	B
CL	COSTES DEL GARRAF	SEGUR DE DALT	C
CL	CREMADELL	EL MAS MEL (MUNTANYA)	C
CL	CUNIT	BELLAMAR	C
CL	CÚSPIDE	SEGUR DE CALAFELL (MUNTANYA)	B
CL	DÀLIA	VALLDEMAR	C
CL	DAVID DE MAS	SEGUR DE CALAFELL (PLATJA)	A
CL	DELTA DE L'EBRE	SEGUR DE DALT	C
CL	DEVESA DE GIRONA	BRISSES DE CALAFELL	C
AV	DIAGONAL DE LA BONANOVA	LA BONANOVA	B
CL	DINAMARCA	SEGUR DE CALAFELL (MUNTANYA)	B
CL	DOCTOR DACHS	LA PLATJA DE CALAFELL	A
CL	DOCTOR TRUETA	SEGUR DE CALAFELL (MUNTANYA)	B
CL	DOCTOR VANDELLÒS	LA MASIA DE LA FONT	B
CL	DUERO	SEGUR DE CALAFELL (PLATJA)	A
CL	DUESAIGÜES	BELLAMAR / BELLAMEL	C
CL	EBRE	SEGUR DE CALAFELL (PLATJA)	A
CL	EDUARD TOLDRÀ	EL MAS ROMEU	C

OF2.1.7 TAXA PER LA RECOLLIDA D'ESCOMBRARIES

SVP	DENOMINACIO CARRER	UNITAT DE POBLACIÓ	CATEGORIA
PZ	ELCANO	SEGUR DE CALAFELL (MUNTANYA)	B
CL	EMIGDIO RODRÍGUEZ PITA	SEGUR DE CALAFELL (PLATJA)	A
CL	EMPÚRIES	SEGUR DE DALT	C
CL	ENRIC GRANADOS	EL MAS ROMEU	C
CL	ENRIC MORERA	EL MAS ROMEU	C
CL	EQUADOR	SEGUR DE CALAFELL (MUNTANYA)	B
CL	ERES	CALAFELL (POBLE)	B
PZ	ERES	CALAFELL (POBLE)	B
CL	ERMITA	SEGUR DE CALAFELL (MUNTANYA)	B
CL	ESBARZER	SEGUR DE CALAFELL (MUNTANYA)	B
CM	ESCARNOSA	CALAFELL (POBLE)	B
CL	ESGLÉSIA	CALAFELL (POBLE)	B
CL	ESLOVÈNIA	SEGUR DE CALAFELL (MUNTANYA)	B
AV	ESPANYA	SEGUR DE CALAFELL (MUNTANYA)	B
PZ	ESPANYA	SEGUR DE CALAFELL (MUNTANYA)	B
CL	ESPLUGUES	BELLAMAR	C
CL	ESPOUT	BRISES DE CALAFELL	C
CL	EST	EL MAS MEL (MUNTANYA)	C
CR	ESTACIÓ	EL PRAT	B
PZ	ESTACIÓ	EL PRAT	B
CL	ESTANY	LA PLATJA DE CALAFELL	A
CL	ESTATS UNITS	SEGUR DE CALAFELL (MUNTANYA)	C
CL	ESTÒNIA	SEGUR DE CALAFELL (MUNTANYA)	B
CL	FARIGOLA	SEGUR DE CALAFELL (MUNTANYA)	B
CL	FERRADURA	SEGUR DE CALAFELL (MUNTANYA)	B
CL	FERRAN SOR	EL MAS ROMEU	C
PJ	FERROCARRIL	SEGUR DE CALAFELL (PLATJA)	A
CL	FINLÀNDIA	SEGUR DE CALAFELL (MUNTANYA)	B
CL	FOIX	BELLAMAR / BELLAMEL	C
CL	FORANELL	EL MAS MEL (MUNTANYA)	C
AV	FRANÇA	SEGUR DE CALAFELL (MUNTANYA)	B
CL	FRANCESC BONJOCH	LA PLATJA DE CALAFELL	A
CL	FREDERIC MISTRAL	LA BONANOVA	B
CL	FREDERIC MOMPOU	EL MAS ROMEU	C
CL	GANDESA	SEGUR DE DALT	C
CL	GARBÍ	EL PRAT	B
PJ	GARBÍ	SEGUR DE DALT	C
CL	GARDÈNIA	VALLDEMAR	C
CL	GARONA	SEGUR DE CALAFELL (PLATJA)	A
CL	GARRIGUES	LES VIL·LES	C
PJ	GARRIGUES	LES VIL·LES	C

OF2.1.7 TAXA PER LA RECOLLIDA D'ESCOMBRARIES

SVP	DENOMINACIO CARRER	UNITAT DE POBLACIÓ	CATEGORIA
PJ	GARROFER	PARC EMPRESARIAL DE CALAFELL	B
CL	GARROTXA	CALAFELL RESIDENCIAL	B
CL	GEGANTS PERE I CARMÉ	EL VILARENC	B
AV	GENERALITAT	CALAFELL (POBLE)	B
CL	GESSAMÍ	VALLDEMAR	C
CL	GINESTA	VALLDEMAR	C
CL	GIRONA	BELLAMAR / BELLAMEL	C
CL	GIRONÈS	CALAFELL RESIDENCIAL	B
CL	GLADIOL	VALLDEMAR	C
CL	GRÈCIA	SEGUR DE CALAFELL (MUNTANYA)	B
CL	GREGAL	EL MAS MEL (MUNTANYA)	C
CL	GUADALQUIVIR	SEGUR DE CALAFELL (PLATJA)	A
CL	GUAIANES	SEGUR DE CALAFELL (MUNTANYA)	C
CL	GUÀRDIES	LA BONANOVA	B
CL	GUATEMALA	SEGUR DE CALAFELL (MUNTANYA)	B
CL	HOLANDA	SEGUR DE CALAFELL (MUNTANYA)	B
CL	HONDURES	SEGUR DE CALAFELL (MUNTANYA)	B
CL	HONGRIA	SEGUR DE CALAFELL (MUNTANYA)	B
CL	HORTA	BELLAMAR	C
CL	HOSTAL	EL VILARENC	B
CL	IBERS	BELLAMEL	C
CL	IGUALADA	LA PLATJA DE CALAFELL	A
CL	ILLES FILIPINES	SEGUR DE CALAFELL (MUNTANYA)	B
CL	IRLANDA	SEGUR DE CALAFELL (MUNTANYA)	B
CL	ISAAC ALBÉNIZ	EL MAS ROMEU	C
CL	ISLÀNDIA	SEGUR DE CALAFELL (MUNTANYA)	C
CL	ITÀLIA	SEGUR DE CALAFELL (MUNTANYA)	B
CL	IUGOSLÀVIA	SEGUR DE CALAFELL (MUNTANYA)	C
CL	JACINT VERDAGUER	LA PLATJA DE CALAFELL	A
CM	JAN RION	PARC EMPRESARIAL DE CALAFELL	B
CL	JAUME JANÉ	LA PLATJA DE CALAFELL	A
CL	JAUME PALLARÈS	EL PRAT / CALAFELL RESIDENCIAL	B
CL	JAUME RAFEL	LA MASIA DE LA FONT	B
CL	JESÚS	CALAFELL (POBLE)	B
CL	JOAN MARAGALL	SEGUR DE CALAFELL (MUNTANYA)	B
CL	JOAN MIRÓ	CALAFELL (POBLE)	B
CL	JOAN NIN	EL PRAT	B
CL	JOAN SALVAT-PAPASSEIT	EL MAS MEL (PLATJA)	A
CL	JOANOT MARTORELL	EL MAS MEL (PLATJA)	A

OF2.1.7 TAXA PER LA RECOLLIDA D'ESCOMBRARIES

SVP	DENOMINACIO CARRER	UNITAT DE POBLACIÓ	CATEGORIA
CL	JOAQUIM DOMÈNECH CASTEL	COMAFARELLA / EL MAS MEL (MUNTANYA)	B
CL	JOAQUÍN RODRIGO	EL MAS ROMEU	C
CL	JORDI GARÍ	SEGUR DE CALAFELL (PLATJA)	A
PZ	JOSEP ANSELM CLAVÉ	EL MAS ROMEU	C
CL	JOSEP BARGÉS I BARBA	CALAFELL (POBLE)	B
CL	JOSEP CARNER	EL MAS MEL (PLATJA)	A
CL	JOSEP ITURBI	EL MAS ROMEU	C
CL	JOSEP LLUÍS DE LA ROSA	COMAFARELLA / EL MAS MEL (MUNTANYA)	B
CL	JOSEP M. JUNCADELLA	SEGUR DE CALAFELL (PLATJA)	A
CL	JOSEP PLA	L'ESTANY / EL MAS MEL (PLATJA)	A
CL	JOSEP VICENÇ FOIX	EL MAS MEL (PLATJA)	A
CL	JULI GARRETA	EL MAS ROMEU	C
CL	LA PAU	SEGUR DE CALAFELL (MUNTANYA) / SEGUR DE DALT	C
PQ	LA PAU	SEGUR DE CALAFELL (MUNTANYA)	B
AV	LITUÀNIA	SEGUR DE CALAFELL (MUNTANYA)	C
PJ	LITUÀNIA	SEGUR DE CALAFELL (MUNTANYA)	C
CL	LLEBEIG	EL MAS MEL (MUNTANYA)	C
AV	LLEIDA	BELLAMAR	C
CL	LLESSUI	CALAFELL PARC	C
CL	LLEVADORA MARIA VIVES	LA MASIA DE LA FONT	B
CL	LLEVANT	EL MAS MEL (MUNTANYA)	C
CL	LLIRI	VALLDEMAR	C
CL	LLOBREGAT	SEGUR DE CALAFELL (PLATJA)	A
CL	LLORENC VILLALONGA	EL MAS MEL (PLATJA)	B
CL	LLUÍS COMPANYS	SEGUR DE CALAFELL (PLATJA)	A
PZ	LLUÍS MILLET	EL MAS ROMEU	C
CL	LOIRA	SEGUR DE CALAFELL (PLATJA)	A
PZ	LOLA BORONAT	SEGUR DE CALAFELL (PLATJA)	A
CL	LUXEMBURG	SEGUR DE CALAFELL (MUNTANYA)	B
CL	MAESTRO SERRANO	EL MAS ROMEU	C
CL	MAJOR	CALAFELL (POBLE)	B
PR	MAJOR	CALAFELL (POBLE)	B
PZ	MAJOR	CALAFELL (POBLE)	B
CJ	MAJOR	CALAFELL (POBLE)	B
CL	MALLORCA	LA PLATJA DE CALAFELL	A
PJ	MALLORCA	SEGUR DE DALT	C
CL	MANUEL BENET ORTIZ	L'ESTANY	A
CL	MANUEL DE FALLA	EL MAS ROMEU	C
CL	MANUEL SOLER	CALAFELL (POBLE)	B
CL	MANZANARES	SEGUR DE CALAFELL (PLATJA)	A
CL	MAR	CALAFELL (POBLE)	B
AV	MARCA HISPÀNICA	SEGUR DE DALT	C
PJ	MARCA HISPÀNICA	SEGUR DE DALT	C
CL	MARE DE DÉU DE LA COVA	EL CLOS DEL RECTORET	B
PJ	MARE DE DÉU DE LA COVA	EL CLOS DEL RECTORET	B

OF2.1.7 TAXA PER LA RECOLLIDA D'ESCOMBRARIES

SVP	DENOMINACIO CARRER	UNITAT DE POBLACIÓ	CATEGORIA
CL	MARESME	LA MASIA DE LA FONT	B
CL	MARGALLÓ	SEGUR DE DALT	C
CL	MARGARIDA	VALLDEMAR	C
CL	MARÍA DESVALLS	SEGUR DE CALAFELL (PLATJA)	A
PZ	MARIANO SOLER	CALAFELL (POBLE)	B
CL	MARINADA	EL MAS MEL (MUNTANYA)	C
PS	MARÍTIM DE SANT JOAN DE DÉU	LA PLATJA DE CALAFELL / L'ESTANY / EL MAS MEL (PLATJA) / SEGUR DE CALAFELL (PLATJA)	A
CL	MARQUÈS DE SAMÀ	CALAFELL (POBLE)	B
CL	MARTA MORAGAS	SEGUR DE CALAFELL (PLATJA)	A
CL	MAS CANYÍS	PARC EMPRESARIAL DE CALAFELL	B
CL	MASIA DE LA SÍNIA	LA SINIA	B
AV	MEDITERRANI	SEGUR DE CALAFELL (MUNTANYA)	B
PZ	MEDITERRANI	SEGUR DE CALAFELL (MUNTANYA)	B
CL	MÈDOL	SEGUR DE DALT	C
PZ	MERCAT	LA PLATJA DE CALAFELL	A
CL	MERCÈ RODOREDA	L'ESTANY	A
CL	MESTRAL	EL MAS MEL (MUNTANYA)	C
CL	MÈXIC	SEGUR DE CALAFELL (MUNTANYA)	B
CL	MIGJORN	EL MAS MEL (MUNTANYA)	C
PZ	MIL·LENARI	EL MAS MEL (PLATJA)	B
CL	MILÀ I FONTANALS	EL MAS MEL (PLATJA)	B
CL	MIÑO	SEGUR DE CALAFELL (PLATJA)	A
CL	MIRADOR DEL ROMANÍ	LA BONANOVA	B
CL	MIRAMAR	MIRAMAR RESIDENCIAL / LA BONANOVA	B
CL	MOLÍ DEL BLANQUET	EL PRAT / EL VILARENC	B
CL	MOLINA	SEGUR DE DALT	C
PJ	MOLINA	SEGUR DE DALT	C
CL	MÒNACO	SEGUR DE CALAFELL (MUNTANYA)	B
CL	MONTPAÓ	CALAFELL PARC	C
CL	MONTSERRAT	LA PLATJA DE CALAFELL	A
CL	MONTSIÀ	CALAFELL RESIDENCIAL	B
CL	MONTURIOL	LA PLATJA DE CALAFELL	A
AV	MOSSÈN JAUME SOLER	LA PLATJA DE CALAFELL / L'ESTANY / EL MAS MEL (PLATJA)	A
RB	MOSSÈN JAUME TOBELLA	CALAFELL (POBLE) / LA MASIA DE LA FONT / MIRAMAR RESIDENCIAL	B
CL	MUGA	PARC EMPRESARIAL DE CALAFELL	B
CL	NARCÍS	VALLDEMAR	C
CL	NERVIÓN	SEGUR DE CALAFELL (PLATJA)	A
CL	NICARAGUA	SEGUR DE CALAFELL (MUNTANYA)	B
CL	NOGUERA	CALAFELL RESIDENCIAL	B

OF2.1.7 TAXA PER LA RECOLLIDA D'ESCOMBRARIES

SVP	DENOMINACIO CARRER	UNITAT DE POBLACIÓ	CATEGORIA
CL	NORUEGA	SEGUR DE CALAFELL (MUNTANYA)	B
CL	NOU	CALAFELL (POBLE)	B
RB	NOVA	LA SINIA	B
CL	NÚRIA	SEGUR DE CALAFELL (MUNTANYA)	B
CL	OLIVERA	SEGUR DE CALAFELL (MUNTANYA)	B
CL	ORATGELL	EL MAS MEL (MUNTANYA)	C
PJ	ORDI	PARC EMPRESARIAL DE CALAFELL	B
CL	PABLO NERUDA	SEGUR DE CALAFELL (MUNTANYA)	B
CL	PABLO PICASSO	SEGUR DE CALAFELL (MUNTANYA)	B
CL	PACÍFIC	SEGUR DE CALAFELL (MUNTANYA)	C
CL	PAGESIA CATALANA	EL SINDICAT	B
PZ	PAÏSOS CATALANS	L'ESTANY	A
CL	PALESTINA	SEGUR DE CALAFELL (MUNTANYA)	C
CL	PALLISSETA	LA BONANOVA	B
CL	PANAMÀ	SEGUR DE CALAFELL (MUNTANYA)	B
CL	PARAGUAI	SEGUR DE CALAFELL (MUNTANYA)	B
AV	PATAGÒNIA	SEGUR DE CALAFELL (MUNTANYA)	B
PJ	PATAGÒNIA	SEGUR DE CALAFELL (MUNTANYA)	B
PZ	PAU CASALS	SEGUR DE CALAFELL (MUNTANYA)	B
CL	PEDAGOGA MARTA MATA	EL VILARENC	B
CL	PEDRERA	SEGUR DE DALT	C
CL	PENYES	CALAFELL (POBLE)	B
CL	PEP VENTURA	EL MAS ROMEU	C
CL	PERÚ	SEGUR DE CALAFELL (MUNTANYA)	C
CL	PESCADOR	EL PRAT	B
CL	PETÚNIA	VALLDEMAR	C
CL	PINAR	SEGUR DE CALAFELL (MUNTANYA)	B
CL	PINTOR MIR	LA PLATJA DE CALAFELL	A
CL	PIRINEUS	SEGUR DE CALAFELL (MUNTANYA)	B
CL	PISCINA	SEGUR DE DALT	C
CL	PISUERGA	SEGUR DE CALAFELL (PLATJA)	A
CL	PO	SEGUR DE CALAFELL (PLATJA)	A
CL	POLÒNIA	SEGUR DE CALAFELL (MUNTANYA)	B
CL	POMPEU FABRA	EL CLOS DEL RECTORET	B
CL	PONENT	EL MAS MEL (MUNTANYA)	C
PZ	PORT	SEGUR DE CALAFELL (PLATJA)	A

OF2.1.7 TAXA PER LA RECOLLIDA D'ESCOMBRARIES

SVP	DENOMINACIO CARRER	UNITAT DE POBLACIÓ	CATEGORIA
CL	PORTUGAL	SEGUR DE CALAFELL (MUNTANYA)	B
CL	POU	CALAFELL (POBLE)	B
CL	PRAT DE LA RIBA	SEGUR DE CALAFELL (PLATJA)	A
CL	PRINCIPAL	CALAFELL (POBLE)	B
CL	PRIORAT	CALAFELL RESIDENCIAL	B
CL	PUIG DE BASSEGODA	BRISES DE CALAFELL	C
CL	RAFAEL CASANOVA	LA PLATJA DE CALAFELL	A
CR	RALET	LA PLATJA DE CALAFELL / CALAFELL RESIDENCIAL / LA BONANOVA	A
CL	RAMON LLULL	EL PRAT	B
CL	RASA DEL MEIX	LA BONANOVA	B
CL	RECTOR TRIADÓ	SEGUR DE CALAFELL (MUNTANYA)	B
CL	REPÒS	SEGUR DE CALAFELL (MUNTANYA)	B
CL	RETOMB	SEGUR DE CALAFELL (MUNTANYA)	B
CL	RIBAGORÇA	CALAFELL RESIDENCIAL	B
CL	RIBERA D'EBRE	CALAFELL RESIDENCIAL	B
CL	RIBES DE FRESER	SEGUR DE DALT	C
PZ	RICARDO LOZANO	EL MAS ROMEU	C
CL	RIN	SEGUR DE CALAFELL (PLATJA)	A
CL	RIPOLL	SEGUR DE DALT	C
CL	RIPOLLÈS	CALAFELL RESIDENCIAL	B
CL	ROINE	SEGUR DE CALAFELL (PLATJA)	A
CL	ROMANÍ	SEGUR DE CALAFELL (MUNTANYA)	B
CL	ROMANIA	SEGUR DE CALAFELL (MUNTANYA)	B
CL	ROSA	VALLDEMAR / MONTMAR	C
CL	RUBÍ	SEGUR DE DALT	C
CL	RUPERTO CHAPÍ	EL MAS ROMEU	C
CL	SAL	SEGUR DE CALAFELL (MUNTANYA)	B
CL	SALARDÚ	LES BRISES DE CALAFELL	C
CL	SALVADOR	SEGUR DE CALAFELL (MUNTANYA)	B
CL	SALVADOR ESPRIU	L'ESTANY	A
CR	SANATORI	EL PRAT / CALAFELL RESIDENCIAL	B
CL	SANERA	LA BONANOVA	B
CL	SANT JOAN	CALAFELL (POBLE)	B
RD	SANT MIQUEL DE SEGUR	SEGUR DE CALAFELL (MUNTANYA)	B
CL	SANT PERE	LA PLATJA DE CALAFELL / EL PRAT	A
CL	SANT RAFAEL	SEGUR DE CALAFELL (MUNTANYA)	B
CL	SANTA AGNÈS	SEGUR DE CALAFELL (MUNTANYA)	B
AV	SANTA MARIA DE MONTSERRAT	SEGUR DE DALT	C

OF2.1.7 TAXA PER LA RECOLLIDA D'ESCOMBRARIES

SVP	DENOMINACIO CARRER	UNITAT DE POBLACIÓ	CATEGORIA
PJ	SANTA MARIA DE MONTSERRAT	SEGUR DE CALAFELL (MUNTANYA)	C
CL	SANTIAGO RUSIÑOL	EL MAS MEL (PLATJA)	B
CL	SEGARRA	CALAFELL RESIDENCIAL	B
CL	SEGRIÀ	CALAFELL RESIDENCIAL	B
CL	SEGURA	SEGUR DE CALAFELL (PLATJA)	A
CL	SENA	SEGUR DE CALAFELL (PLATJA)	A
CL	SERÈ	EL MAS MEL (MUNTANYA)	C
AV	SÍNIA	CALAFELL (POBLE)	B
CL	SIS DE DESEMBRE	CALAFELL (POBLE)	B
CL	SOL	CALAFELL (POBLE)	B
PJ	SOL	CALAFELL (POBLE)	B
CL	SUD	EL MAS MEL (MUNTANYA)	C
CL	SUD-ESTÒNIA	SEGUR DE CALAFELL (MUNTANYA)	B
CL	SUÈCIA	SEGUR DE CALAFELL (MUNTANYA)	B
CL	SUÏSSA	SEGUR DE CALAFELL (MUNTANYA)	B
CL	SÚRIA	LES BRISES DE CALAFELL	C
CL	TAJO	SEGUR DE CALAFELL (PLATJA)	A
CL	TÀMESI	SEGUR DE CALAFELL (PLATJA)	A
AV	TARRAGONA	BELLAMAR	C
CL	TARRAGONA	SEGUR DE CALAFELL (MUNTANYA)	B
CL	TARRAGONÈS	CALAFEL RESIDENCIAL	B
CL	TAÜLL	LES VIL·LES	C
CL	TERRA ALTA	CALAFELL RESIDENCIAL	B
CL	TERRA BAIXA	EL SINDICAT	B
CL	TERRAL DE BAIX	EL MAS MEL (MUNTANYA)	C
CL	TERRAL DE DALT	EL MAS MEL (MUNTANYA)	C
CL	THOMAS EDISON	VALLDEMAR	C
AV	TIBIDABO	SEGUR DE DALT	C
CL	TOMÁS BRETÓN	EL MAS ROMEU	C
AV	TORRE DELS ESCIPIONS	SEGUR DE DALT	C
CL	TORREDEMBARRA	CALAFELL (POBLE) / CALAFELL RESIDENCIAL	B
CL	TRAMUNTANA	EL PRAT	B
CL	TRANSFORMADOR	CALAFELL PARC	C
CL	TREMP	CALAFELL PARC	C
CL	TULIPA	VALLDEMAR	C
CL	TURQUIA	SEGUR DE CALAFELL (MUNTANYA)	C
PJ	TURQUIA	SEGUR DE CALAFELL (MUNTANYA)	C
CL	TXECOSLOVÀQUIA	SEGUR DE CALAFELL (MUNTANYA)	C
PS	UNIÓ	EL PRAT / EL VILARENC	B
RD	UNIVERSITAT	SEGUR DE CALAFELL (MUNTANYA)	B
CL	URGELL	CALAFELL RESIDENCIAL	B
CL	URUGUAI	SEGUR DE CALAFELL (MUNTANYA)	B

OF2.1.7 TAXA PER LA RECOLLIDA D'ESCOMBRARIES

SVP	DENOMINACIO CARRER	UNITAT DE POBLACIÓ	CATEGORIA
CL	VALL D'ARAN	LES VIL·LES	B
CL	VALLÈS	SEGUR DE DALT	C
CL	VENEÇUELA	SEGUR DE CALAFELL (MUNTANYA)	C
CL	VENTURA GASSOL	CALAFELL (POBLE)	B
CL	VÍCTOR ALARI	EL CLOS DEL RECTORET	B
CL	VÍCTOR CATALÀ	EL MAS MEL (PLATJA)	B
CL	VIELLA	CALAFELL PARC	C
CL	VILAMAR	LA PLATJA DE CALAFELL	A
AV	VILARENC	EL VILARENC	B
CL	VILLARROEL	CALAFELL (POBLE)	B
AV	VINYA LLARGA	CALAFELL (POBLE)	B
CL	VIOLETA	VALLDEMAR	C
CL	VISTA ALEGRE	SEGUR DE CALAFELL (MUNTANYA)	B
CL	VÍSTULA	SEGUR DE CALAFELL (PLATJA)	A
CL	XALOC	EL PRAT	B
CL	XAVIER MONTSALVATGE	EL MAS ROMEU	C
CL	XILE	SEGUR DE CALAFELL (MUNTANYA)	B
PJ	XILE	SEGUR DE CALAFELL (MUNTANYA)	B
CL	XIPRE	SEGUR DE CALAFELL (MUNTANYA)	B
PJ	XIPRER	SEGUR DE CALAFELL (MUNTANYA)	B
CL	XÚQUER	SEGUR DE CALAFELL (PLATJA)	A

Els restants carrers, trams de carrer o zones particularitzades que no figurin en la relació tindran la categoria c.

OF2.1.9 TAXA DEL CEMENTIRI MUNICIPAL
I. Naturalesa i fet imposable
ARTICLE 1

En ús de les facultats atorgades per l'article 106 de la Llei 7/1985, de 2 d'abril, reguladora de les Bases de Règim Local, i de conformitat amb allò que disposen els articles 15 a 19 de la R.D.L. 2/2004, de 5 de març, pel que s'aprova el Text refós de la Llei reguladora de les Hisendes locals, a aquest Ajuntament estableix la Taxa de Cementiri Municipal, que es regirà per aquesta Ordenança Fiscal, les normes de la qual s'atenen al que disposa l'article 57 i 20. 4. p) de l'esmentat R.D.L. 2/2004.

ARTICLE 2

Constitueix el fet imposable de la Taxa l'activitat administrativa desenvolupada amb motiu de la prestació del servei de Cementiri Municipal, conducció de cadàvers i altres serveis fúnebres de caràcter municipal que, de conformitat amb el que es preveu en el Reglament de Policia Sanitària Mortuòria, siguin de prestació preceptiva o s'autoritzi a instància de part.

II. Subjecte passiu i obligació de contribuir
ARTICLE 3

Són subjectes passius contribuents de la Taxa les persones que sol·licitin la prestació del servei o la realització de l'activitat i, si s'escau, els titulars de la concessió del dret funerari sobre sepultures.

ARTICLE 4

1. La taxa en els supòsits contemplats en els epígrafs 1r, 2n, 3r, 4t, 5è, 6è, 7è, 8è, regulats en l'article 6è de la present ordenança, s'acredita i neix l'obligació de contribuir quan s'iniciï l'activitat municipal que constitueix el fet imposable. A aquests efectes, hom entendrà iniciada aquesta activitat en la data de presentació de la sol·licitud d'autorització per part del subjecte passiu.
2. La taxa en el supòsit 9è regulat en el mateix article, l'acreditament de la taxa tindrà lloc l'1 de gener de cada any i el període impositiu comprendrà l'any natural.
3. La quota anual és irreduïble.

ARTICLE 5

1. Son responsables tributaris les persones físiques o jurídiques determinades com a tals a la Llei General tributària i a l'Ordenança General.
2. La derivació de responsabilitat requerirà que, prèvia audiència de l'interessat, es dicti acte administratiu, en els termes previstos a la Llei General Tributària.

III. Quota tributària
ARTICLE 6

	Tarifa
Epígraf primer.- Assignació de sepultures, nínxols i columbaris	
Nínxols temporals:	
Lloguer per un any	89,86 €
Epígraf segon.- Assignació panteons	
B).- Panteons	16.924,96 €
Epígraf tercer	
1.- Nínxols	
1.1.- Nínxols	1.500,00 €
1.2.- Nínxols de nova construcció	2.500,00 €
2.- Urnes cineràries	
Urnes cineràries	380,81 €

OF2.1.9 TAXA DEL CEMENTIRI MUNICIPAL

Epígraf quart.- Col·locació de lapides, reixes i guarniments	
A).- Per cada làpida en nínxol o sepultura	130,11 €
B).- Per la col·locació de guarniments, jardineres, marcs, vidrieres, etc, en nínxols per unitat	12,69 €
C).- Per cada revestit de sepultures en ciment granit o material anàleg, sempre que no es formi capella o panteó	47,60 €
D) Subministrament de tapa	26,53€
Epígraf cinquè.- Registre de permutes i transmissions	
A).- Per cada inscripció en els registres municipals de transmissió de les concessions a 50 anys de tota mena de sepultures o nínxols, a títol d'herència entre pares, cònjuges i fills -	51,35 €
B).- Per inscripció de les altres transmissions de les concessions a 50 anys de tota mena de sepultures o nínxols de tota mena de sepultures o nínxols	528,91 €
c). – Per duplicat de títol	51,35 €
Epígraf sisè. Inhumacions	
A) En mausoleu o panteó	370,76 €
B) En sepultura o nínxol	255,81 €
C) En Columbaris	161,38 €
Quan es tracti de la inhumació de fetus dins del mateix fèretre ocupat pel cadàver de la mare, es pagaran els drets corresponents a una sola inhumació.	
Les restes de cadàvers inhumats en qualsevol mena de sepultura podran passar al columbari, si així se sol·licita, sense pagar cap dret de cap classe, sempre que la sepultura quedi completament lliure, i totes les operacions aniran a càrrec de l'Ajuntament i la sepultura desocupada revertirà al seu favor.	
Epígraf setè. Exhumacions	
A) De mausoleu i de panteó	370,76 €
B) De sepultura	255,81 €
C) De Columbaris	161,38 €
Epígraf vuitè. Moviment de làpides i tapes	
A) En mausoleu	522,00 €
B) En nínxol	55,22 €
El moviment de làpides o tapes en les diferents sepultures l'efectuarà el personal de l'Ajuntament. Si aquestes operacions les efectuaven els particulars pel seu compte i amb obrers designats per ells, les tarifes es reduiran en un 50 per cent de les que es consignen a aquests efectes.	
Epígraf novè. Manteniment	
a) Per la conservació i neteja del s nínxols en un any	35,02 €
b) Per la conservació i neteja del Mausoleu o panteó en un any	116,36 €
c) Per la conservació i neteja de tombes en un any	116,36 €
d) Per la conservació i neteja de cendres en un any	17,46 €

IV. Base de gravamen i deute tributari
ARTICLE 7

1. La Taxa s'exigirà en règim d'autoliquidació d'acord amb el procediment següent:

- En presentar-se la sol·licitud del servei de que es tracti, els subjectes passius formularan al mateix temps a les oficines del Servei d'atenció al ciutadà, la declaració liquidació, i faran efectiu el pagament de la Taxa.
- No s'autoritzarà la prestació del servei sense que consti a l'expedient el pagament de la Taxa, llevat dels casos previstos en l'apartat d).
- Les declaracions liquidacions de les taxes acreditades amb motiu d'inhumacions o enterraments es formularan, i es farà efectiu el seu pagament, dins el termini de 15 dies hàbils següents a la data de l'enterrament.

OF2.1.9 TAXA DEL CEMENTIRI MUNICIPAL

2. Quan el fet imposable tingui una durada superior a l'annual el cobrament de les quotes successives podrà serà objecte de padró i s'acreditaran el primer de gener de cada any.

ARTICLE 8

La recaptació de les quotes es realitzarà de conformitat amb la Llei General Tributària, les lleis estatals reguladores de la matèria i les disposicions que les desenvolupen, així com l'Ordenança Fiscal General de Gestió, Inspecció i Recaptació.

V. Recaptació**ARTICLE 9**

La inspecció de la Taxa, la qualificació de les infraccions tributàries i la determinació de les sancions que siguin d'aplicació, es realitzaran de conformitat amb la Llei General Tributària, les lleis estatals reguladores de la matèria i les disposicions que les desenvolupen, i amb l'Ordenança Fiscal General de Gestió, Inspecció i Recaptació.

DISPOSICIÓ ADDICIONAL.- Modificació dels preceptes de l'ordenança i de les referències que fa a la normativa vigent, amb motiu de la promulgació de normes posteriors.

Els preceptes d'aquesta Ordenança fiscal que, per raons sistemàtiques reproduïen aspectes de la legislació vigent i altres normes de desenvolupament, i aquells en què es fan remissions a preceptes d'aquesta, s'entendrà que són automàticament modificats i/o substituïts, en el moment en què es produeixi la modificació dels preceptes legals i reglamentaris de què porten causa.

DISPOSICIÓ FINAL

Aquesta ordenança fiscal començarà a regir a partir del dia 1 de gener de 2024, i continuarà en vigor mentre no s'acordi la seva modificació o derogació.

OF2.1.13 TAXA D'UTILITZACIÓ DE COLUMNES I ALTRES INSTAL·LACIONS ANÀLOGUES PER L'EXHIBICIÓ DE PUBLICITAT**I. Naturalesa i fet imposable****ARTICLE 1**

En ús de les facultats concedides per l'article 106 de la Llei 7/1985, de 2 d'abril, reguladora de les Bases de Règim Local, i de conformitat amb el que es disposa en els articles 15 al 19 de la R.D.L. 2/2004, de 5 de març, pel que s'aprova el Text refós de la Llei reguladora de les Hisendes locals, aquest Ajuntament estableix la Taxa per la utilització de columnes i altres instal·lacions anàlogues per l'exhibició d'anuncis, les normes de la qual s'atenen al que disposa l'article 57 i 20.4 x) de l'esmentat R.D.L. 2/2004.

ARTICLE 2

L'objecte de la present exacció és constituït per la utilització de columnes i altres instal·lacions anàlogues per l'exhibició d'anuncis.

II. Subjectes passius i responsables**ARTICLE 3**

Són subjectes passius de les taxes les persones físiques o jurídiques, així com les entitats a què es refereix l'article 35.4 de la Llei General Tributària a favor de les quals s'atorguin les llicències per a gaudir dels aprofitaments especials que constitueixin el fet imposable d'aquesta taxa.

ARTICLE 4

1. Son responsables tributaris les persones físiques o jurídiques determinades com a tals a la Llei General tributària i a l'Ordenança General.
2. La derivació de responsabilitat requerirà que, prèvia audiència de l'interessat, es dicti acte administratiu, en els termes previstos a la Llei General Tributària.

III. Beneficis fiscals**ARTICLE 5**

1. L'Estat, les comunitats autònomes i les entitats locals no estaran obligats al pagament de la taxa quan sol·licitin llicència per a procedir als aprofitaments especials referits a l'article 1 d'aquesta Ordenança, necessaris per als serveis públics de comunicacions que exploten directament i per a altres usos que immediatament interessin a la seguretat ciutadana o a la defensa nacional.
2. No s'aplicarà bonificacions ni reduccions per a la determinació del deute.

IV. Base de gravamen i deute tributari**ARTICLE 6**

Es prendrà com a base de gravamen serà les unitats d'exhibició i el temps d'utilització.

ARTICLE 7

El deute tributari serà el resultat de l'aplicació de les següents tarifes:

	Tarifa
1.- Utilització de cartelleres i columnes de propietat municipal per a l'exhibició de publicitat, anuncis i cartells referents a qualsevol tipus d'activitat, per unitat i setmana	
1.1 Tarifa normal	22,00 €
1.2 Tarifa reduïda	15,00 €
2.- Utilització de fanals per la instal·lació de banderoles	
2.1 Per cada fanal i dia	0,75 €

Tindran dret a la tarifa especial o reduïda, les entitats que tinguin signat un conveni de col·laboració amb l'Ajuntament que així ho especifiqui

OF2.1.13 TAXA D'UTILITZACIÓ DE COLUMNES I ALTRES INSTAL·LACIONS ANÀLOGUES PER L'EXHIBICIÓ DE PUBLICITAT**IV. Gestió tributària****ARTICLE 8**

La taxa s'acreditarà quan s'iniciï aprofitament especial, moment que, a aquests efectes, s'entén que coincideix amb el de concessió de la llicència, si la mateixa fou sol·licitada.

ARTICLE 9

1. La taxa s'exigirà en règim d'autoliquidació.
2. Quan es sol·liciti llicència per a gaudir de l'aprofitament especial, es presentarà degudament complimentat el model aprovat per l'Ajuntament on es declararan les característiques del mateix. El Servei Municipal competent s'expedirà el document d'autoliquidació on hi constarà l'import de la quota a ingressar, a l'objecte que pugui satisfer la quota en aquell moment, en els llocs de pagament indicats en el propi document.
3. No es resoldrà la sol·licitud de llicència sense que consti a l'expedient el pagament previ de la Taxa acreditada o, si és el cas, la concessió d'ajornament o fraccionament del seu pagament.
4. Si la resolució és desfavorable, els Serveis Financers procediran a tramitar d'ofici l'expedient de devolució dels imports indegudament satisfets.

V. Recaptació**ARTICLE 10**

La recaptació de les quotes de la Taxa es realitzarà de conformitat amb la Llei General Tributària, les lleis estatals reguladores de la matèria i les disposicions que les desenvolupen, així com l'Ordenança Fiscal General de Gestió, Inspecció i Recaptació.

VI. Inspecció**ARTICLE 11**

La inspecció de la Taxa, la qualificació de les infraccions tributàries i la determinació de les sancions que siguin d'aplicació, es realitzaran de conformitat amb la Llei General Tributària, de les estatals reguladores de la matèria i les disposicions que les desenvolupen, i amb l'Ordenança Fiscal General de Gestió, Inspecció i Recaptació.

DISPOSICIÓ ADDICIONAL.- Modificació dels preceptes de l'ordenança i de les referències que fa a la normativa vigent, amb motiu de la promulgació de normes posteriors.

Els preceptes d'aquesta Ordenança fiscal que, per raons sistemàtiques reproduïx aspectes de la legislació vigent i altres normes de desenvolupament, i aquells en què es facin remissions a preceptes d'aquesta, s'entendrà que són automàticament modificats i/o substituïts, en el moment en què es produeixi la modificació dels preceptes legals i reglamentaris de què porten causa.

DISPOSICIÓ FINAL

Aquesta Ordenança Fiscal començarà a regir a partir del dia 1 de gener de 2009, i continuarà en vigor mentre no s'acordi la seva modificació o derogació.

OF2.1.14 TAXA PELS SERVEIS DE L'EMISSORA MUNICIPAL**I. Naturalesa i fet imposable****ARTICLE 1**

En ús de les facultats concedides per l'article 106 de la Llei 7/1985, de 2 d'abril, reguladora de les Bases de Règim Local, i de conformitat amb el que es disposa en els articles 20 al 27 de la R.D.L. 2/2004, de 5 de març, pel que s'aprova el Text refós de la Llei reguladora de les Hisendes locals, aquest Ajuntament estableix la Taxa pels serveis de l'emissora municipal, les normes de la qual s'atenen al que disposa l'article 57 i 20.4) de l'esmentat R.D.L. 2/2004.

ARTICLE 2

L'objecte de la present exacció el constitueix la prestació de serveis en l'emissora municipal, consistents bàsicament en l'emissió de falques publicitàries.

El contingut de les falques publicitàries a emetre per Calafell Ràdio haurà de complir la legislació vigent en tots els seus aspectes i, molt en particular, mantenir el més estricte respecte per la pluralitat social, els drets humans i la dignitat de les persones.

Per això, no s'admetran campanyes publicitàries que vulnerin les lleis en vigor o puguin menystenir els drets humans i la dignitat de les persones, tant de forma general com de forma particular. De forma explícita, no s'emetrà falques sobre serveis de prostitució i qualsevol altra activitat que signifiqui explotació o denigració de les persones.

Així mateix, queden excloses d'aquesta ordenança campanyes comercials associades a números telefònics de tarifació especial i, en general, totes aquelles que comportin una contraprestació econòmica per part de l'audiència.

II. Subjectes passius i responsables**ARTICLE 3**

Són subjectes passius de les taxes les persones físiques o jurídiques, així com les entitats a què es refereix l'article 35.4 de la Llei General Tributària a favor de les quals sol·licitin els serveis de l'emissora publicitat.

ARTICLE 4

1. Son responsables tributaris les persones físiques o jurídiques determinades com a tals a la Llei General tributària i a l'Ordenança General.
2. La derivació de responsabilitat requerirà que, prèvia audiència de l'interessat, es dicti acte administratiu, en els termes previstos a la Llei General Tributària.

III. Beneficis fiscals**ARTICLE 5**

1. L'Estat, les comunitats autònomes i les entitats locals no estaran obligats al pagament de la taxa quan sol·licitin llicència per a procedir als aprofitaments especials referits a l'article 1 d'aquesta Ordenança, necessaris per als serveis públics de comunicacions que exploten directament i per a altres usos que immediatament interessin a la seguretat ciutadana o a la defensa nacional.
2. No s'aplicarà bonificacions ni reduccions per a la determinació del deute.

IV. Base de gravamen i deute tributari**ARTICLE 6**

Es prendrà com a base de gravamen serà el número de falques publicitàries a emetre o el suport econòmic d'un programa.

OF2.1.14 TAXA PELS SERVEIS DE L'EMISSORA MUNICIPAL
ARTICLE 7

El deute tributari serà el resultat de l'aplicació de les següents tarifes:

Serveis:	
Falca de 30"	4,22 €
Patrocini programa 1 hora	24,63 €
Patrocini programa 30'	17,60 €
Patrocini programa 15'	12,69 €
Gravació falca (1a. gravació)	10,58 €
Emissió de falques en una hora preestablerta:	
Falca de 30"	5,08 €
Falca d'1'	8,47 €
Tarifa reduïda:	
A partir de 100 falques, en un període indeterminat	10,00%
A partir de 200 falques, en un període indeterminat	20,00%
Agència de publicitat degudament reconeguda	25,00%
Tarifa promocional:	
Promoció de 30 falques amb emissió especial	5,00%
Promoció de 100 falques amb emissió especial	15,00%
Promoció de 200 falques amb emissió especial	25,00%

Per campanyes publicitàries superiors al número de falques esmentat anteriorment, caldrà fer el corresponent pressupost.

La tarifa promocional està subjecte a l'obsequi o regals per part del client per fer sorteigs a l'emissora. La durada de la promoció per antena, anirà lligada directament amb el valor el regal ofert pel client.

Entitats sense ànim de lucre que tinguin signat un conveni de col·laboració amb l'Ajuntament que així ho especifiqui, la publicitat dels seus actes serà gratuïta.

V. Gestió tributària
ARTICLE 8

La taxa s'acreditarà quan s'iniciï aprofitament especial, moment que, a aquests efectes, s'entén que coincideix amb el de la sol·licitud de prestació del servei.

ARTICLE 9

1. L'obligació de contribuir neix de la prestació del servei.
2. Els subjectes passius realitzaran el pagament de la taxa en el moment de contractar el servei.
3. Per tal de facilitar el pagament de la taxa, es podrà realitzar el pagament del servei mitjançant domiciliació bancària quan la durada de la prestació del servei sigui superior a un mes i d'acord amb l'escalat que tot seguit es relaciona, sense que s'acreditin interessos de demora ni es sol·licitin garanties als subjectes passius.

Valor del contracte		Núm. càrrecs domiciliació	Distribució percentual de l'import
Inferior a	300€	1	100%
Entre	301 i 600€	2	50%
	601 i 1.000 €	3	1r.34% Altres 33%
	1.001 i .500 €	6	1r. 20%

OF2.1.14 TAXA PELS SERVEIS DE L'EMISSORA MUNICIPAL

			Altres 16%
Més gran de	1.501 €	12	1r. 12% Altres 8%

Els càrrecs es tramitaran via bancària durant els primers cinc dies del mes a partir del mes de contractació.

VI. Recaptació**ARTICLE 10**

La recaptació de les quotes de la Taxa es realitzarà de conformitat amb la Llei General Tributària, les lleis estatals reguladores de la matèria i les disposicions que les desenvolupen, així com l'Ordenança Fiscal General de Gestió, Inspecció i Recaptació.

VII. Inspecció**ARTICLE 11**

La inspecció de la Taxa, la qualificació de les infraccions tributàries i la determinació de les sancions que siguin d'aplicació, es realitzaran de conformitat amb la Llei General Tributària, de les estatals reguladores de la matèria i les disposicions que les desenvolupen, i amb l'Ordenança Fiscal General de Gestió, Inspecció i Recaptació.

DISPOSICIÓ ADDICIONAL.- Modificació dels preceptes de l'ordenança i de les referències que fa a la normativa vigent, amb motiu de la promulgació de normes posteriors.

Els preceptes d'aquesta Ordenança fiscal que, per raons sistemàtiques reproduïen aspectes de la legislació vigent i altres normes de desenvolupament, i aquells en què es facin remissions a preceptes d'aquesta, s'entendrà que són automàticament modificats i/o substituïts, en el moment en què es produeixi la modificació dels preceptes legals i reglamentaris de què porten causa.

DISPOSICIÓ FINAL

Aquesta Ordenança fiscal, aprovada pel Ple , començarà a regir el dia 1 de gener de l'any 2013 i continuarà vigent mentre no se n'acordi la modificació o derogació. En cas de modificació parcial, els articles que no s'han modificat restaran vigents.

OF2.1.18 TAXA PER LA PRESTACIÓ DE SERVEIS D'INTERVENCIÓ ADMINISTRATIVA EN L'ACTIVITATS DELS CIUTADANS I LES EMPRESES A TRAVÉS DEL SOTMETIMENT A PRÈVIA LLICÈNCIA, COMUNICACIÓ PRÈVIA O DECLARACIÓ RESPONSABLE, AIXÍ COM PELS CONTROLS POSTERIORS A L'INICI DE L'ACTIVITATS, ELS CONTROLS PERIÒDICS I LES REVISIONS PERIÒDIQUES

ARTICLE 1 - Fonament i naturalesa

En ús de les facultats atorgades per l'article 106 de la Llei 7/1985, de 2 d'abril, reguladora de les Bases de Règim Local, i de conformitat amb allò que disposen els articles 15 a 19 de la R.D.L. 2/2004, de 5 de març, pel que s'aprova el Text refós de la Llei reguladora de les Hisendes locals, aquest Ajuntament estableix la Taxa per la prestació dels serveis d'intervenció integral de l'administració municipal en les activitats i instal·lacions que es regulen al Decret 136/1999, de 18 de maig, pel qual s'aprova el Reglament general de desplegament de la Llei 3/1998, de 27 de febrer, de la intervenció integral de l'administració ambiental.

ARTICLE 2 - Fet Imposable

Constitueix el fet imposable de la taxa l'activitat municipal, tant tècnica com administrativa, que tendeix a verificar i comprovar si les activitats i instal·lacions que es desenvolupin o realitzin en el terme municipal de Calafell s'ajusten a l'ordenament jurídic vigent, d'acord amb les facultats d'intervenció administrativa en l'activitat dels ciutadans i les empreses conferides als ajuntaments per l'article 84, 84 bis i 84 ter de la Llei 7/1985, de 2 d'abril, reguladora de les bases de règim local, per la normativa reguladora de les activitats amb incidència ambiental, per la normativa reguladora dels espectacles públics i les activitats recreatives i per la resta de normativa general o sectorial i les ordenances municipals que confereixen potestats d'intervenció a aquest Ajuntament per al control previ i posterior a l'inici de les activitats dels ciutadans i les empreses.

Concretament, constitueix el fet imposable de la taxa la prestació dels serveis que s'especifiquen a les tarifes contingudes a l'article 6 d'aquesta Ordenança.

ARTICLE 3 - Subjectes Passius

1. Són subjectes passius contribuents les persones físiques o jurídiques i les entitats a què es refereix l'article 35.4 de la Llei General Tributària, titulars de l'activitat i/o instal·lació que fonamenti la intervenció integral de l'administració municipal.
2. Els subjectes passius que resideixen a l'estranger durant més de sis mesos de cada any natural, estaran obligats a designar un representant amb domicili en territori espanyol i a comunicar la designació a l'Ajuntament.

ARTICLE 4 - Responsables

Son responsables tributaris les persones físiques o jurídiques determinades com a tals a la Llei General Tributària i a l'Ordenança General.

La derivació de responsabilitat requerirà que, prèvia audiència de l'interessat, es dicti acte administratiu, en els termes previstos a la Llei General Tributària.

ARTICLE 5 - Beneficis Fiscals

No es concedirà cap exempció ni bonificació en l'exacció de la Taxa.

ARTICLE 6 - Quota Tributària

La quantia de la taxa serà la resultant d'aplicar les següents tarifes:

	Tarifa
Activitats subjectes al règim d'autorització ambiental incloses a l'Annex I de la Llei 20/2009 (LPCAA) o norma que modifiqui dit annex	1.354,00 €
Activitats subjectes al règim de llicència ambiental incloses a l'Annex II de la Llei 20/2009 (LPCAA) tràmit de qualsevol llicència o autorització i les seves modificacions substancials no especificada en cap altre epígraf o norma que	1.354,00 €

OF2.1.18 TAXA PER LA PRESTACIÓ DE SERVEIS D'INTERVENCIÓ ADMINISTRATIVA EN L'ACTIVITATS DELS CIUTADANS I LES EMPRESES A TRAVÉS DEL SOTMETIMENT A PRÈVIA LLICÈNCIA, COMUNICACIÓ PRÈVIA O DECLARACIÓ RESPONSABLE, AIXÍ COM PELS CONTROLS POSTERIORS A L'INICI DE L'ACTIVITATS, ELS CONTROLS PERIÒDICS I LES REVISIONS PERIÒDIQUES

modifiqui dit annex	
Activitats subjectes al règim de comunicació prèvia ambiental incloses a l'Annex III de la Llei 20/2009 (LPCAA) i les seves modificacions substancials o norma que modifiqui dit annex .	520,00 €
Activitats recreatives i espectacles públics subjectes al règim de comunicació prèvia incloses als annexos del Decret 112/2010 (REPAR) o norma que modifiqui dit annex i les seves modificacions substancials	560,00 €
Activitats recreatives i espectacles públics subjectes al règim de llicència municipal incloses als annexos del Decret 112/2010 (REPAR) o norma que modifiqui dit annex i les seves modificacions substancials	650,00 €
Activitats innòcues, Declaracions responsables, Comunicacions i les seves modificacions substancials	520,00 €
Tramitació modificacions no substancials d'activitats	150,00 €
Canvi de nom d'activitats	50% de la quota corresponent
Procediment de revisió i/o comprovació de les llicències, autoritzacions o comunicacions d'activitats i els seus controls inicials i periòdics.	150,00 €
Inspeccions d'activitats	100,00 €
Tràmits amb altres administracions i/o informes sectorials	60,00 €
Habitatge d'ús turístic Inspeccions, actes de comprovació i/o controls inicials i periòdics per habitatge	250,00 €

ARTICLE 7 - Acreditament

1. La taxa s'acredita i neix l'obligació de contribuir quan s'iniciï l'activitat municipal que constitueix el fet imposable. A aquests efectes, hom entendreà iniciada l'activitat en la data de presentació de la instància que iniciï el corresponent procediment, si el subjecte passiu la formula expressament.
2. Quan l'activitat o la instal·lació es desenvolupin o es realitzin sense haver-se verificat o comprovat prèviament per l'Ajuntament que s'ajusten al marc normatiu a que fa referència l'article 2 d'aquesta Ordenança, la taxa s'acreditarà quan s'iniciï efectivament l'activitat municipal que constitueix el fet imposable.
3. Una vegada nascuda l'obligació de contribuir, no l'afectaran de cap manera la seva concessió condicionada a la modificació del projecte presentat, ni la renúncia o desistiment del sol·licitant després que se li ha concedit la llicència o s'hagi practicat la visita de comprovació en el cas de les activitats comunicades.

Si el desistiment es formulés abans de la finalització del procediment previst per a la tramitació de la llicència o de la finalització de les activitats administratives de control, quan el règim d'intervenció sigui el de declaració responsable o el de comunicació prèvia, les quotes que s'hauran de liquidar seran el 25% de les que s'assenyalen en l'article 6, sempre que l'activitat s'hagués iniciat efectivament.

ARTICLE 8 - Règim de declaració i ingrés

1. La taxa s'exigirà en règim d'autoliquidació, d'acord amb el següent procediment:

a) En presentar-se la instància que iniciï el corresponent procediment, s'expedirà a l'interessat, el document d'autoliquidació on hi constarà l'import de la quota a ingressar. El pagament de la taxa es realitzarà a les oficines del Servei d'atenció al ciutadà o a les entitats de crèdit que l'Ajuntament designi com a col·laboradores, en el termini de deu dies hàbils comptats a partir del

OF2.1.18 TAXA PER LA PRESTACIÓ DE SERVEIS D'INTERVENCIÓ ADMINISTRATIVA EN L'ACTIVITATS DELS CIUTADANS I LES EMPRESES A TRAVÉS DEL SOTMETIMENT A PRÈVIA LLICÈNCIA, COMUNICACIÓ PRÈVIA O DECLARACIÓ RESPONSABLE, AIXÍ COM PELS CONTROLS POSTERIORS A L'INICI DE L'ACTIVITATS, ELS CONTROLS PERIÒDICS I LES REVISIONS PERIÒDIQUES

dia hàbil següent al de la presentació de la sol·licitud. S'advertirà que, de no efectuar-se l'ingrés, s'arxivarà l'expedient sense més tràmit.

b) El Servei responsable de la resolució de l'expedient traslladarà al d'Hisenda la declaració tributària, amb l'informe tècnic sobre les dades físiques, jurídiques i urbanístiques, dins dels cinc dies hàbils següents al de la presentació de la instància.

2. No es resoldrà la instància sol·licitada sense que consti a l'expedient el pagament previ de la taxa acreditada, si és el cas, la concessió d'ajornament o fraccionament del seu pagament.
3. En els casos d'instàncies, el titular i objecte de la qual siguin coincidents amb un expedient resolt i arxivat dins els sis mesos precedents, per no haver-se efectuat l'ingrés, es computarà, als efectes d'establir el període de cobrament, el termini transcorregut entre la data de la sol·licitud inicial i la de la seva resolució i arxiu. En conseqüència, s'exigiran els recàrrecs que en aplicació de l'article 61.3 de la Llei General Tributària, s'haguessin acreditat en la data de resolució de l'expedient inicial.
4. La recaptació de les quotes es realitzarà de conformitat amb la Llei General Tributària, les lleis estatals reguladores de la matèria i les disposicions que les desenvolupen, així com l'Ordenança Fiscal General de Gestió, Inspecció i Recaptació.

ARTICLE 9- Infraccions i Sancions

La inspecció de la Taxa, la qualificació de les infraccions tributàries i la determinació de les sancions que siguin d'aplicació, es realitzaran de conformitat amb la Llei General Tributària, les lleis estatals reguladores de la matèria i les disposicions que les desenvolupen, i amb l'Ordenança Fiscal General de Gestió, Inspecció i Recaptació.

DISPOSICIÓ ADDICIONAL

Els preceptes d'aquesta Ordenança Fiscal que, per raons sistemàtiques reproduïx aspectes de la legislació estatal o autonòmica, i aquells en què es facin remissions a preceptes d'aquesta, s'entendrà que són automàticament modificats i/o substituïts, amb el mateix sentit i abast, en el moment en què es produeixi la modificació dels preceptes legals i reglamentaris de què porten causa.

DISPOSICIÓ FINAL

Aquesta ordenança fiscal començarà a regir a partir del dia 1 de gener de 2024, i continuarà en vigor mentre no s'acordi la seva modificació o derogació.

OF2.1.19 TAXA PER LA PRESTACIÓ DELS SERVEIS DE L'ÀREA DE QUALITAT DE VIDA
I. Naturalesa i fet imposable
ARTICLE 1

En ús de les facultats atorgades per l'article 106 de la Llei 7/1985, de 2 d'abril, reguladora de les Bases de Règim Local, i de conformitat amb allò que disposen els articles 20 a 27 de la R.D.L. 2/2004, de 5 de març, pel que s'aprova el Text refós de la Llei reguladora de les Hisendes locals, aquest Ajuntament estableix la Taxa que es regirà per aquesta Ordenança Fiscal, les normes de la qual s'atenen al que disposa l'article 58 i 20.4.o), 20. 4. v), 20.4.w) de l'esmentada Llei.

ARTICLE 2

Constitueix el fet imposable d'aquesta taxa:

- Els ensenyaments especials en establiments municipals per part de l'Ajuntament.
- La taxa d'entrada a exposicions, a la Ciutadella Ibèrica, al Castell de Calafell de la Santa Creu de Calafell i llocs anàlegs.
- La utilització de les instal·lacions esportives, culturals i de benestar social municipals
- La venda de textos, publicacions, impresos per serveis envers els animals de companyia

II Subjectes passius i responsables
ARTICLE 3

Són subjectes passius contribuents les persones físiques o jurídiques i les entitats a què es refereix l'article 35.4 de la Llei General Tributària que sol·licitin o resultin beneficiades o afectades pels serveis o activitats que constitueixen el fet imposable de la taxa.

III. Exempcions, bonificacions i reduccions
ARTICLE 4

Gaudiran de matrícula gratuïta els alumnes als quals sigui concedida una beca, en atenció a les seves circumstàncies econòmiques i personals, justificades degudament.

IV. Quantia
ARTICLE 5

La quantia de la taxa serà la que resulti de l'aplicació de les tarifes següents:

1.6. Teatre
1.6.1. Barem de preus de venda entrades

	Cost de l'obra	Preu entrada taquilla	Preu entrada anticipada	Preu entrada jubilats i joves
A	de 0 a 1.202,00 euros	3,50 €	3,20 €	3,20 €
B	de 1.202,01 a 2.404,00 euros	6,50 €	5,50 €	3,70 €
C	de 2.404,01 a 3.606,00 euros	8,00 €	7,00 €	5,20 €
D	de 3.606,01 a 4.808,00 euros	10,50 €	9,00 €	7,80 €
E	de 4.808,01 a 6.010,00 euros	13,00 €	11,50 €	10,50 €
F	de 6.010,01 a 7.813,00 euros	15,00 €	13,50 €	12,50 €

1.6.2. Abonaments teatre

	Cost total obres	Preu abonament
A	De 6.010,00 a 9.015,00 euros	18,00 €
B	De 9.015,01 a 12.020,00 euros	24,00 €
C	De 12.020,01 a 15.025,00 euros	30,00 €

OF2.1.19 TAXA PER LA PRESTACIÓ DELS SERVEIS DE L'ÀREA DE QUALITAT DE VIDA

D	De 15.025,01 a 18.030,00 euros	35,50 €
E	De 18.030,01 a 21.035,00 euros	41,50 €
F	De 21.035,01 a 24.040,00 euros	47,50 €
G	De 24.040,01 a 27.045,00 euros	53,00 €
H	De 27.045,01 a 30.050,00 euros	60,00 €

Preus utilització del teatre per empreses, entitats i altres usuaris

Tarifa	Descripció usuaris	Preus utilització
A	Empreses, associacions o particulars que no tinguin vinculació amb el municipi	300 €
B	Empreses que tinguin vincles amb el municipi	150 €
C	Escoles públiques i instituts, particulars vinculats amb l'activitat cultural del poble i/o associacions sense ànim de lucre de Calafell	Gratuït

1.7. Nits al Castell, a la Casa Barral i Festival de Música del Baix Penedès
1.7.1. Nits al Castell

Nivell d'obra	Cost de l'obra	Preus entrades
A	De 0 a 1.202,00 euros	4 €
B	De 1.202,01 a 1.803,00 euros	6 €
C	De 1.803,01 a 2.404,00 euros	7 €
D	De 2.404,01 a 3.005,00 euros	8 €

1.7.2. Nits a la Casa Barral

Nivell d'obra	Cost de l'obra	Preus entrades
A	De 0 a 800 euros	4 €
B	De 801 a 1.200 euros	6 €
C	De 1.201 a 1.800 euros	9 €

1.7.3. Festival de Música Baix Penedès

Nivell del concert	Cost de l'obra	Preus entrades
A	De 0 a 6.000 euros	10 €
B	De 6.001 a 9.000 euros	15 €
C	De 9.001 a 12.000 euros	20 €
D	De 12.001 a 15.000 euros	30 €
E	De 15.001 a 18.000 euros	35 €

Descomptes:

* 25% al preu de les entrades a les persones que presentin el carnet de " Calafell Viu+ ".

1.8. Entrades a la Ciutadella Ibèrica i el Castell de la Santa Creu

GRUP TAXA/ SERVEI	1-GENERAL	2- REDUÏDA	3- GRATUÏTA
1. Entrada recinte	4€	50%:2€ 2x1(*A)	2.5€ (*B) 0€ (*D)
2. Entrada combinada	8€	50%:2€ 2x1(*A)	5€ (*B) 0€ (*D)
3. Visita guiada		2€ (*E)	
4. Visita amb taller		7.5€	
5. Activitat infantil		3€ per nen/a (*F)	
6. Activitat especial	5€	3.5€ (*C)	

OF2.1.19 TAXA PER LA PRESTACIÓ DELS SERVEIS DE L'ÀREA DE QUALITAT DE VIDA

7. Activitat nocturna	10€	7€ (*C)	
8. Activitat experiència	15€	12€ (*C)	

Entrades a "La Confraria" Centre d'Interpretació del Calafell pescador i Casa Barral

GRUP TAXA/ SERVEI	1-GENERAL		2- REDUÏDA	3- GRATUÏTA
1. Entrada recinte	3€	50%:1.5€ 2x1 (*A)	1.5€ (*B)	0€ (*D) (*G)
2. Entrada combinada	8€	50%:2€ 2x1 (*A)	5€ (*B)	0€ (*D)
3. Visita guiada	2€ (*E)			
4. Activitats educatives	6.5€			
5. Activitat infantil	3€ per nen/a (*F)			
6. Activitat especial	5€		3.5€ (*C)	
7. Activitat nocturna	10€		7€ (*C)	
8. Activitat experiència	15€		12€ (*C)	
9. Lloguer de material (*H)	2€ per persona		2€ per persona	

Normes d'aplicació de les taxes:

(*A) El descompte del 50% sobre taxa general i l'entrada gratuïta amb entrada de pagament (2x1), són avantatges especials que s'aplicaran segons convenis de col·laboració específics i promocions puntuals, acordats per l'Ajuntament.

(*B) La taxa reduïda en aquestes activitats s'aplica en els següents casos (presentant acreditació, si escau): menors d'edat entre 7 i 17 anys, pensionistes, estudiants, famílies monoparentals, famílies nombroses, persones en situació d'atur, persones amb discapacitat, grups de més de 14 persones i convenis de col·laboració específics amb l'Ajuntament.

(*C) La taxa reduïda en aquestes activitats s'aplica en els següents casos (presentant acreditació, si escau): menors entre 7 i 17 anys, famílies monoparentals, famílies nombroses, persones en situació d'atur i persones amb discapacitat.

(*D) La gratuïtat en aquestes activitats s'aplica en els següents casos (presentant acreditació, si escau) : menors d'edat fins a 7 anys, persones empadronades al municipi, jornades de portes obertes, invitacions protocol·làries, socis del club Super 3, arqueòlegs, docents i convenis de col·laboració específics amb l'Ajuntament.

(*E) La taxa de visita guiada és un suplement que s'afegeix a la tarifa d'entrada aplicable.

(*F) Un acompanyant adult gratuït.

(*G) L'accés és gratuït a la planta baixa i jardí de la Casa Barral.

(*H) Accés a planta superior Casa Barral amb audioguia (visita autònoma).

1.9. Publicacions i llibres

	Tarifa
A	25,00 €
B	22,00 €
C	19,00 €
D	15,50 €
E	12,50 €
F	9,50 €
G	8,00 €
H	6,50 €
I	4,50 €
J	3,00 €

OF2.1.19 TAXA PER LA PRESTACIÓ DELS SERVEIS DE L'ÀREA DE QUALITAT DE VIDA
1.10. Fotocòpies, dossiers i documents

	Pàgines	Tarifa
A	25 pàgines	1,50 €
B	50 pàgines	4,00 €
C	100 pàgines	6,50 €
D	200 pàgines	12,50 €

1.11. Biblioteques públiques del municipi

Serveis	Preus
Expedició del carnet	
Expedició del carnet	Gratuït
Duplicat del carnet per pèrdua o deteriorament	1,00 €
Impressió de treballs i documents	
Impressió en tinta negra	0,10 €
Impressió en tinta negra dues cares	0,15 €
Impressió en color	0,20 €
Fotocòpies DIN A4	0,10 €
Fotocòpies DIN A3	0,20 €
Pèrdua o deteriorament de documents	
Llibre, petit format	10,00 €
Llibre, gran format	20,00 €
Revista	3,00 €
DVD, CD-R o disc compacte	15,00 €

2. Àmbit de Benestar Social
2.1. Ludoteca, Menuts i Casalet

	Concepte	Dates	Preu
A	Ludoteca	d'octubre a juny de febrer a juny	60,00 €
			30,00 €
B	LUDO-2	matrícula mes	50,00 €
			45,00 €

2.2. Activitats esports Gent Gran
Persones empadronades

A	anuals	16,00 €
B	mensuals	6,00 €

Persones NO empadronades

A	anuals	30,00 €
---	--------	---------

2.3. Cursets Gent Gran

A	curs	10,00 €
---	------	---------

2.4. Tallers i cursos de competències personals i socials

Tallers i cursos	6 €
------------------	-----

OF2.1.19 TAXA PER LA PRESTACIÓ DELS SERVEIS DE L'ÀREA DE QUALITAT DE VIDA
3. Àmbit d'Esports
3.1. Infraestructures i espais socioculturals i esportius
3.1.1. Pavellons coberts i camps de futbol

Activitat esportiva	Amb llum	27,50 €/hora
	Sense llum	20,60 €/hora
Activitat no esportiva	Amb llum	128,75 €/hora
	Sense llum	96,56 €/hora
Pista transversal o camp de futbol 7		Aplicar un 10% als preus anteriors

3.1.2. Pista descoberta

Activitat esportiva	Amb llum	20,65 €/hora
	Sense llum	15,50 €/hora
Activitat no esportiva	Amb llum	96,56 €/hora
	Sense llum	72,41 €/hora
Pista transversal o camp de futbol 7		Aplicar un 10% als preus anteriors

3.1.3. Carpa

Tarifa	Descripció usuaris	Preus utilització
A	Entitats i/o associacions que no pertanyin al municipi	152 €
B	Entitats i/o associacions sense ànim de lucre de Calafell	Gratuït

4. Àmbit de Sanitat

4.1. Dipòsit de gossos (per manteniment):	10,00 €/dia
4.2. Autorització sanitària dels establiments minoristes de carn i els seus derivats:	50,00 €
4.2. Lliurament d'animals de companya a l'Ajuntament	250€

V. Període impositiu i acreditament
ARTICLE 6

La taxa s'acredita i neix l'obligació de contribuir:

Quan s'iniciï la prestació del servei que constitueix el fet imposable de taxa.

Quan es presenti la sol·licitud que iniciï l'actuació o l'expedient, la qual no es tramitarà sense que s'hagi efectuat el pagament corresponent.

ARTICLE 7

Les tarifes detallades a l'article 5 tenen caràcter irreduïble per cada un dels períodes que s'especifiquen en l'epígraf corresponent.

VI. Gestió tributària
ARTICLE 8

L'Ajuntament podrà exigir l'avançament o el dipòsit previ de l'import total o parcial de la taxa.

Quan per causes no imputables a la persona obligada al pagament de la taxa el servei públic o l'activitat administrativa no es presti o no es realitzi, tindrà dret a la devolució de l'import del dipòsit previ.

OF2.1.19 TAXA PER LA PRESTACIÓ DELS SERVEIS DE L'ÀREA DE QUALITAT DE VIDA**ARTICLE 9**

Les persones o entitats interessades que rebin alguns dels serveis o se'ls realitzi algunes de les activitats a què se refereix aquesta ordenança, hauran de presentar davant l'Administració Municipal una sol·licitud on es detalli el servei o activitat d'interès.

VII. Recaptació**ARTICLE 10**

1. El pagament de la taxa es realitzarà en règim d'autoliquidació. Els interessats presentaran la corresponent declaració-liquidació i faran efectiu l'ingrés en els següents terminis:
 - Els cursos que consten de tres pagaments, la matrícula en el moment de la inscripció i els imports trimestrals, durant la primera quinzena de cadascun dels trimestres.
 - Els cursos monogràfics que consten d'un sol pagament es pagaran en el moment de la inscripció i els mensuals, la primera setmana del mes.
2. El pagament de la taxa es farà efectiu a les oficines del Servei d'atenció al ciutadà o a les entitats de crèdit que l'Ajuntament designi com a col·laboradores.
3. En el cas de presentar la baixa, se l'eximirà de pagar el segon o tercer termini, però en cap cas se li retornarà l'import dels terminis ja abonats.
4. L'Ajuntament podrà establir com a forma de pagament la domiciliació bancària.

ARTICLE 11

1. L'Administració municipal pot demanar i exigir de les persones obligades al pagament de la taxa les declaracions o aportacions de dades que consideri necessàries per a determinar les dades o elements referents als serveis o activitats que calguin per a l'aplicació de les tarifes.
2. En cas que els usuaris obligats al pagament no facilitin les dades esmentades o impedeixin les comprovacions oportunes, l'Administració procedirà a determinar l'import de la taxa partint de les dades que posseeixi i de l'aplicació dels índexs adients, i practicarà la liquidació que correspongui.

ARTICLE 12

La recaptació de les quotes de la Taxa es realitzarà de conformitat amb la Llei General Tributària, les lleis estatals reguladores de la matèria i les disposicions que les desenvolupen, així com l'Ordenança Fiscal General de Gestió, Inspecció i Recaptació.

VIII. Inspecció**ARTICLE 13**

La inspecció de la Taxa, la qualificació de les infraccions tributàries i la determinació de les sancions que siguin d'aplicació, es realitzaran de conformitat amb la Llei General Tributària, de les estatals reguladores de la matèria i les disposicions que les desenvolupen, i amb l'Ordenança Fiscal General de Gestió, Inspecció i Recaptació.

DISPOSICIÓ ADDICIONAL.- Modificació dels preceptes de l'ordenança i de les referències que fa a la normativa vigent, amb motiu de la promulgació de normes posteriors.

Els preceptes d'aquesta Ordenança fiscal que, per raons sistemàtiques reproduïen aspectes de la legislació vigent i altres normes de desenvolupament, i aquells en què es facin remissions a preceptes d'aquesta, s'entendrà que són automàticament modificats i/o substituïts, en el moment en què es produeixi la modificació dels preceptes legals i reglamentaris de què porten causa.

DISPOSICIÓ FINAL

La modificació d'aquesta Ordenança Fiscal començarà a regir a partir el dia següent a la seva publicació, i continuarà en vigor mentre no se n'acordi la modificació o derogació.

OF2.1.21 TAXA PEL SERVEI DE TRANSPORT ESCOLAR**I Naturalesa i fet imposable****ARTICLE 1**

En ús de les facultats atorgades per l'article 106 de la Llei 7/1985, de 2 d'abril, reguladora de les Bases de Règim Local, i de conformitat amb allò que disposen els articles 15 a 19 de la R.D.L. 2/2004, de 5 de març, pel que s'aprova el Text refós de la Llei reguladora de les Hisendes locals, aquest Ajuntament estableix la Taxa per la prestació del Servei de Transport Escolar .

ARTICLE 2

Constitueix el fet imposable de la taxa la prestació del servei de transport escolar, en els termes especificats en les tarifes contingudes en l'article 5 de la present Ordenança.

II Subjecte passiu i obligació de contribuir**ARTICLE 3**

Són subjectes passius contribuents les persones físiques o jurídiques i les entitats a què es refereix l'article 35.4 de la Llei General Tributària que sol·licitin o resultin beneficiades o afectades pels serveis o activitats que constitueixen el fet imposable de la taxa o els seus legals representants.

III Exempcions, bonificacions i reduccions**ARTICLE 4**

No s'aplicaran exempcions, bonificacions ni reduccions per a la determinació del deute tributari que els subjectes passius hagin de satisfer per a aquesta taxa.

IV Quantia**ARTICLE 5**

La quantia de la taxa serà la que resulti de l'aplicació de les tarifes següents:

Epígraf	Tarifa/mes	
	4 viatges / dia	2 viatges / dia
1. Primària		
1.1 Infantil i Primària	90,91 €	45,46 €
1.2 Famílies amb dos fills	67,28 €	33,64 €
1.3 Famílies amb 3 fills o més	45,46 €	22,73 €

V Període imposable i acreditament**ARTICLE 6**

La taxa s'acredita i neix l'obligació de contribuir en el moment de la formulació de la sol·licitud de l'abonament corresponent o bé en el moment de la utilització del servei.

VI Normes de gestió de la taxa**ARTICLE 7**

1. Abans de l'inici del curs escolar el departament gestor elaborarà, aprovarà i publicarà el padró anual del transport escolar de conformitat amb les inscripcions rebudes. Mensualment s'aprovaran i publicaran les altes i baixes que es produeixin.

2. El pagament de la taxa es realitzarà mensualment per anticipat mitjançant domiciliació bancària entre els dies 1 i 10 de cada mes. L'obligat al pagament facilitarà a l'Ajuntament l'autorització necessària per fer efectiu el pagament per aquest mitjà. Excepcionalment el mes de setembre, el cobrament es farà una vegada iniciat el curs escolar, entre els dies 20 i 30.

OF2.1.21 TAXA PEL SERVEI DE TRANSPORT ESCOLAR

3. Les baixes o altes del servei comunicades a l'Ajuntament abans del dia 20 del mes tindran efectes a partir del primer dia del mes següent.

4. En cas d'ús esporàdic del servei, s'emetrà pel departament gestor l'autoliquidació que l'obligat tributari haurà de pagar en el moment de la sol·licitud a les oficines del Servei d'atenció al ciutadà o a les entitats de crèdit que l'Ajuntament designi com a col·laboradores

VII Recaptació**ARTICLE 8**

La recaptació de les quotes de la Taxa es realitzarà de conformitat amb la Llei General Tributària, les lleis estatals reguladores de la matèria i les disposicions que les desenvolupen, així com l'Ordenança Fiscal General de Gestió, Inspecció i Recaptació.

VIII Inspecció**ARTICLE 9**

La inspecció de la Taxa, la qualificació de les infraccions tributàries i la determinació de les sancions que siguin d'aplicació, es realitzaran de conformitat amb la Llei General Tributària, de les estatals reguladores de la matèria i les disposicions que les desenvolupen, i amb l'Ordenança Fiscal General de Gestió, Inspecció i Recaptació.

DISPOSICIÓ ADDICIONAL.- Modificació dels preceptes de l'ordenança i de les referències que fa a la normativa vigent, amb motiu de la promulgació de normes posteriors.

Els preceptes d'aquesta Ordenança fiscal que, per raons sistemàtiques reproduïen aspectes de la legislació vigent i altres normes de desenvolupament, i aquells en què es facin remissions a preceptes d'aquesta, s'entendrà que són automàticament modificats i/o substituïts, en el moment en què es produeixi la modificació dels preceptes legals i reglamentaris de què porten causa.

DISPOSICIÓ FINAL

Aquesta Ordenança fiscal, aprovada pel Ple, començarà a regir el dia 1 de gener de l'any 2024 i continuarà vigent mentre no se n'acordi la modificació o derogació. En cas de modificació parcial, els articles que no s'han modificat restaran vigents.

OF2.1.22 TAXA PEL SERVEI DE TRANSPORT URBÀ**I Naturalesa i fet imposable****ARTICLE 1**

En ús de les facultats atorgades per l'article 106 de la Llei 7/1985, de 2 d'abril, reguladora de les Bases de Règim Local, i de conformitat amb allò que disposen els articles 15 a 19 de la R.D.L. 2/2004, de 5 de març, pel que s'aprova el Text refós de la Llei reguladora de les Hisendes locals, aquest Ajuntament estableix la Taxa per la prestació del Servei de Transport Urbà .

ARTICLE 2

Constitueix el fet imposable de la taxa la prestació del servei de transport urbà, en els termes especificats en les tarifes contingudes en l'article 4 de la present Ordenança.

II Subjecte passiu i obligació de contribuir**ARTICLE 3**

Són subjectes passius contribuents les persones físiques o jurídiques i les entitats a què es refereix l'article 35.4 de la Llei General Tributària que sol·licitin o resultin beneficiades o afectades pels serveis o activitats que constitueixen el fet imposable de la taxa o els seus legals representants.

ARTICLE 4

La quantia de la taxa serà la que resulti de l'aplicació de les tarifes següents:

Epígraf	Tarifa: usuari / viatge (IVA exclòs)
1. Bitllet senzill	1,50 €
2. Abonaments (10 bitllets)	11,60 €
3. Abonaments (32 bitllets)	21,83 €
4. Menors de 4 anys	Gratuït
	Tarifa: Carnet anual (")
5. Jubilats i invalideses empadronats a Calafell	11,36 €

(") Anual : Any natural

III Període imposable i acreditament**ARTICLE 5**

La taxa s'acredita i neix l'obligació de contribuir en el moment de la formulació de la sol·licitud de l'abonament corresponent o bé en el moment de la utilització del servei.

IV Normes de gestió de la taxa**ARTICLE 6**

El pagament de la taxa es durà a terme en el moment en que es sol·liciti el servei.

V Recaptació**ARTICLE 7**

La recaptació de les quotes de la Taxa es realitzarà de conformitat amb la Llei General Tributària, les lleis estatals reguladores de la matèria i les disposicions que les desenvolupen, així com l'Ordenança Fiscal General de Gestió, Inspecció i Recaptació.

OF2.1.22 TAXA PEL SERVEI DE TRANSPORT URBÀ**VI Inspecció****ARTICLE 8**

La inspecció de la Taxa, la qualificació de les infraccions tributàries i la determinació de les sancions que siguin d'aplicació, es realitzaran de conformitat amb la Llei General Tributària, de les estatals reguladores de la matèria i les disposicions que les desenvolupen, i amb l'Ordenança Fiscal General de Gestió, Inspecció i Recaptació.

DISPOSICIÓ ADDICIONAL.- Modificació dels preceptes de l'ordenança i de les referències que fa a la normativa vigent, amb motiu de la promulgació de normes posteriors.

Els preceptes d'aquesta Ordenança fiscal que, per raons sistemàtiques reproduïen aspectes de la legislació vigent i altres normes de desenvolupament, i aquells en què es fan remissions a preceptes d'aquesta, s'entendrà que són automàticament modificats i/o substituïts, en el moment en què es produeixi la modificació dels preceptes legals i reglamentaris de què porten causa.

DISPOSICIÓ TRANSITÒRIA

L'aplicació de les tarifes que s'aproven en aquesta ordenança queda condicionada a la seva aprovació per la Comissió de Preus de Catalunya, conforme preveuen el Decret 149/88, de 28 de maig i el Decret 147/1993, de 7 de maig.

DISPOSICIÓ FINAL

Aquesta ordenança fiscal començarà a regir a partir del dia 1 de gener de 2024 i continuarà en vigor mentre no s'acordi la seva modificació o derogació.

OF2.1.24 TAXA PEL SERVEI DE TRANSPORT TURÍSTIC**I. Naturalesa i fet imposable****ARTICLE 1**

En ús de les facultats atorgades per l'article 106 de la Llei 7/1985, de 2 d'abril, reguladora de les Bases de Règim Local, i de conformitat amb allò que disposen els articles 15 a 19 del text refós de la Llei reguladora de les Hisendes Locals, aprovat per R.D.L. 2/2004, de 5 de març, aquest Ajuntament estableix la Taxa per la prestació del Servei de Transport Turístic.

ARTICLE 2

Constitueix el fet imposable de la taxa la prestació del servei de transport turístic, en els termes especificats en les tarifes contingudes en l'article 5 de la present Ordenança.

II. Subjecte passiu i obligació de contribuir**ARTICLE 3**

Són subjectes passius contribuents les persones físiques o jurídiques i les entitats a què es refereix l'article 35.4 de la Llei General Tributària que sol·licitin o resultin beneficiades o afectades pels serveis o activitats que constitueixen el fet imposable de la taxa o els seus legals representants.

III. Exempcions, bonificacions i reduccions**ARTICLE 4**

No s'aplicaran exempcions, bonificacions ni reduccions per a la determinació del deute tributari que els subjectes passius hagin de satisfer per a aquesta taxa.

IV. Quantia

La quantia de la taxa serà la que resulti de l'aplicació de les tarifes següents:

Epígraf	Tarifa/usuari/viatge
1. Infants fins a 3 anys i nens amb polsera Club Infantil	Gratuït
2. De 3 a 12 anys	2,50 €
3. Resta	3,00 €

V. Període imposable i acreditament**ARTICLE 5**

La taxa s'acredita i neix l'obligació de contribuir en el moment de la formulació de la sol·licitud de l'abonament corresponent o bé en el moment de la utilització del servei.

VI. Normes de gestió de la taxa**ARTICLE 6**

El pagament de la taxa pels usuaris s'efectuarà en el moment de la utilització del servei.

VII. Recaptació**ARTICLE 7**

La recaptació de les quotes de la Taxa es realitzarà de conformitat amb la Llei General Tributària, les lleis estatals reguladores de la matèria i les disposicions que les desenvolupen, així com l'Ordenança Fiscal General de Gestió, Inspecció i Recaptació.

OF2.1.24 TAXA PEL SERVEI DE TRANSPORT TURÍSTIC**VIII. Inspecció****ARTICLE 8**

La inspecció de la Taxa, la qualificació de les infraccions tributàries i la determinació de les sancions que siguin d'aplicació, es realitzaran de conformitat amb la Llei General Tributària, de les estatals reguladores de la matèria i les disposicions que les desenvolupen, i amb l'Ordenança Fiscal General de Gestió, Inspecció i Recaptació.

DISPOSICIÓ ADDICIONAL.- Modificació dels preceptes de l'ordenança i de les referències que fa a la normativa vigent, amb motiu de la promulgació de normes posteriors.

Els preceptes d'aquesta Ordenança fiscal que, per raons sistemàtiques reproduïx aspectes de la legislació vigent i altres normes de desenvolupament, i aquells en què es facin remissions a preceptes d'aquesta, s'entendrà que són automàticament modificats i/o substituïts, en el moment en què es produeixi la modificació dels preceptes legals i reglamentaris de què porten causa.

DISPOSICIÓ FINAL

Aquesta Ordenança Fiscal començarà a regir a partir de l'endemà de la seva publicació al BOP, i continuarà en vigor mentre no s'acordi la seva modificació o derogació.

OF2.1.26 TAXA PER ACTIVITATS DE CONTROL SANITARI**I. Naturalesa i fet imposable****ARTICLE 1**

En ús de les facultats atorgades per l'article 106 de la Llei 7/1985, de 2 d'abril, reguladora de les Bases de Règim Local, i de conformitat amb allò que disposen els articles 15 a 19 de la R.D.L. 2/2004, de 5 de març, pel que s'aprova el Text refós de la Llei reguladora de les Hisendes Locals, aquest Ajuntament estableix la Taxa per activitats de control sanitari i higiènic sanitari, en les següents matèries, les normes de la qual s'atenen al que disposa l'article 20.4.m de l'esmentat RDL:

- a) Tatuatges, pírcings i micropigmentació.
- b) Piscines d'ús públic del municipi.
- c) Protecció de la salut.

ARTICLE 2

El fet imposable de la taxa el constitueixen:

- a) Tatuatges, pírcings i micropigmentació: les inspeccions i controls que es faran als diferents establiments o centres on es facin activitats de tatuatges, pírcings i micropigmentació per assegurar les condicions higièniques sanitàries dels mateixos, amb objecte de garantir el correcte funcionament de les instal·lacions, evitar els riscos sobre la salut i garantir el benestar de les persones
- b) Piscines d'ús públic del municipi: les inspeccions i controls que es faran a les piscines de concurrència pública per assegurar les condicions higièniques i sanitàries de les mateixes, el correcte funcionament de les instal·lacions i evitar possibles riscos sobre la salut i garantir el benestar de les persones usuàries.
- c) Protecció de la salut: les inspeccions i controls que es faran als diferents establiments de comerç a la menuda, en matèria de protecció de salut. En concret es tracta d'un control sanitari de les instal·lacions, processos de manipulació, revisió de documentació, verificació de dades, tramitació administrativa i qualsevol actuació que condueixi a garantir la seguretat i salut de les persones.

II. Subjectes passius i responsables**ARTICLE 3**

Són subjecte passius de la taxa, en concepte de contribuents, les persones físiques o jurídiques, així com les entitats a que es refereix l'article 35.4 de la Llei General Tributària:

- a) Els responsables dels establiments del municipi on es realitzin, d'ofici o a instància de part, les inspeccions per protegir la salut de les persones.
- b) Els titulars de piscines d'ús públic del municipi.
- c) Els titulars d'establiments de comerç minorista al municipi.

III. Quantia**ARTICLE 4**

La quantia de la taxa serà:

- a) Tatuatges, pírcings i micropigmentació: 55 € per inspecció.
- b) Piscines d'ús públic del municipi: 55 € per inspecció.
- c) Protecció de la salut: 62,87 € per inspecció

OF2.1.26 TAXA PER ACTIVITATS DE CONTROL SANITARI**ARTICLE 5**

La tarifa detallada té caràcter irreduïble.

IV. Període impositiu i acreditació**ARTICLE 6**

La taxa s'acredita i neix l'obligació de contribuir quan s'iniciï l'activitat municipal que constitueix el fet imposable de la taxa.

Aquesta taxa s'acredita per les activitats de control sanitari periòdiques que es faran tant d'ofici com a instància de part.

En qualsevol moment de les actuacions es podrà demanar justificació que s'han fet els ingressos dels pagaments de revisions anteriorment efectuades.

V. Gestió tributària**ARTICLE 7**

1. L'Ajuntament podrà exigir l'avançament o el dipòsit previ de l'import total de la taxa.
2. Quan per causes no imputables a la persona obligada al pagament de la taxa el servei públic o l'activitat administrativa no es presti o no es realitzi, tindrà dret a la devolució de l'import del dipòsit previ.

VI. Recaptació**ARTICLE 8**

1. El pagament de la taxa es realitzarà en règim d'autoliquidació.
2. El pagament de la taxa es farà efectiu a les oficines del Servei d'atenció al ciutadà o a les entitats de crèdit que l'Ajuntament designi com a col·laboradores.

ARTICLE 9

1. L'Administració municipal pot demanar i exigir de les persones obligades al pagament de la taxa les declaracions o aportacions de dades que consideri necessàries per a determinar les dades o elements referents als serveis o activitats que calguin per a l'aplicació de les tarifes.
2. En cas que els usuaris obligats al pagament no facilitin les dades esmentades o impedeixin les comprovacions oportunes, l'Administració procedirà a determinar l'import de la taxa partint de les dades que posseeixi i de l'aplicació dels índexs adients, i practicarà la liquidació que correspongui.

ARTICLE 10

La recaptació de les quotes de la Taxa es realitzarà de conformitat amb la Llei General Tributària, les lleis estatals reguladores de la matèria i les disposicions que les desenvolupen, així com l'Ordenança Fiscal General de Gestió, Inspecció i Recaptació.

DISPOSICIÓ ADDICIONAL.- Modificació dels preceptes de l'ordenança i de les referències que fa a la normativa vigent, amb motiu de la promulgació de normes posteriors.

Els preceptes d'aquesta Ordenança fiscal que, per raons sistemàtiques reproduïen aspectes de la legislació vigent i altres normes de desenvolupament, i aquells en què es facin remissions a preceptes d'aquesta, s'entendrà que són automàticament modificats i/o substituïts, en el moment en què es produeixi la modificació dels preceptes legals i reglamentaris de què porten causa.

DISPOSICIÓ FINAL

Aquesta Ordenança Fiscal començarà a partir del dia 1 de gener de 2024 i continuarà en vigor mentre no se n'acordi la modificació o derogació.

OF2.1.29 TAXA PER LA PRESTACIÓ DE SERVEIS ESPECIALS**Naturalesa i fet imposable****Article 1. Fonament i naturalesa**

En ús de les facultats concedides per l'article 106 de la Llei 7/1985, de 2 d'abril, reguladora de les Bases de Règim Local i de conformitat amb el que es disposa als articles 20 a 27 del reial decret legislatiu 2/2004 pel qual s'aprova el text refós de la Llei d'hisendes locals, aquest Ajuntament estableix la taxa per vigilància especial, que es regirà per aquesta Ordenança Fiscal, les normes de la qual s'atenen al que disposa l'article 57 de l'esmentat reial decret legislatiu 2/2004.

Article 2. Fet imposable

1. Constitueix el fet imposable de la taxa la prestació, a instància de part, dels serveis especials de competència municipal següents:
 - a) Vigilància, protecció, ordenació i regulació del trànsit, estacionament de vehicles i qualsevol altre servei que estigui motivat per la celebració d'espectacles i actes lúdics públics que per llur naturalesa, per la gernació de públic que provoquin o per les necessitats d'ordenar-ne l'accés i la sortida de públic i vehicles així ho exigeixin.
 - b) Conducció, vigilància i acompanyament de transports pesats, de grans transports i de caravanes a través del nucli urbà.
 - c) Vigilància, protecció, ordenació i regulació del trànsit, si s'escau, derivats de l'autorització per càrrega i descàrrega i altres treballs en vies públiques que impliquin el tall d'un carrer o el desviament de qualsevol servei públic que no estigui expressament autoritzat
 - d) Serveis especials de vigilància en establiments.
Qualsevol altre servei especial que estigui motivat per altres activitats que n'exigeixin la prestació.
2. A aquests efectes, hom entén prestats a instància de part els serveis esmentats quan el particular els hagi provocat o bé quan redundin en benefici seu, encara que no n'hi hagi hagut sol·licitud expressa.

II. Subjectes passius i responsables**Article 3. Subjecte passiu**

Són subjectes passius contribuents les persones físiques i jurídiques i les entitats a què es refereix l'article 35 de la Llei general tributària, que siguin:

- a) Titulars, empresàries o organitzadores, si s'escau, dels espectacles i actes lúdics que motivin o obliguin l'Ajuntament a prestar els serveis especials que s'assenyalen a l'article anterior.
- b) Titulars de l'empresa dels serveis de transport i, si els vehicles no estan subjectes a una activitat empresarial, els seus propietaris.
- c) Peticionàries dels altres serveis especials i els seus provocadors i beneficiaris, encara que no els sol·licitin.

Article 4. Responsables

1. Són responsables tributaris les persones físiques i jurídiques determinades com a tals a la Llei General Tributària i a l'Ordenança General.
2. La derivació de responsabilitat requerirà que, prèvia audiència de l'interessat, es dicti acte administratiu, en els termes previstos a la Llei General Tributària.
3. Les obligacions tributàries pendents s'exigiran als successors de les persones físiques, jurídiques i entitats sense personalitat, en els termes previstos a la Llei General Tributària i a l'Ordenança General.

OF2.1.29 TAXA PER LA PRESTACIÓ DE SERVEIS ESPECIALS**III. Exempcions, bonificacions i reduccions****Article 5. Beneficis fiscals**

Restaran exempts del pagament de la taxa els serveis oferts a transports realitzats per l'Estat, la Comunitat Autònoma i la Província.

IV: Quantia**Article 6**

La quantia de la taxa serà la que resulti de l'aplicació de les tarifes següents: Per cada hora:

Per cada efectiu de la Policia Local.

Per cada hora o fracció	37,45 €

Per cada vehicle patrulla, incloent-hi la seva dotació.

Per cada hora o fracció	61,00 €

Per cada motocicleta, incloent-hi la seva dotació.

Per cada hora o fracció	40,00 €

En l'aplicació de la tarifa s'han de tenir en compte les regles següents:

El temps de prestació efectiva dels serveis es computa prenent com a moment inicial el de la sortida dels efectius dels seus aquarteraments respectius i com a final el de la seva entrada després d'haver acabat el servei.

Quan el servei afecti directament i simultàniament a més d'un establiment o local de pública concurrència, la quantia del servei efectivament prestat serà imputada proporcionalment a cada un dels subjectes passius en funció de l'aforament autoritzat per cada establiment

V. Període impositiu i acreditament**ARTICLE 7 Acreditament**

La taxa s'acredita i neix l'obligació de contribuir:

- Quan s'iniciï la prestació del servei que constitueix el fet imposable de la taxa.
- Quan es presenti la sol·licitud que iniciï l'actuació o l'expedient, la qual no es tramitarà sense que s'hagi efectuat el pagament corresponent.

ARTICLE 8

Les tarifes detallades a l'article 5 tenen caràcter irreductible per cada un dels períodes que s'especifiquen en l'epígraf corresponent.

VI. Gestió tributària**ARTICLE 9**

- L'Ajuntament podrà exigir l'avançament o el dipòsit previ de l'import total o parcial de la taxa.
- Quan per causes no imputables a la persona obligada al pagament de la taxa el servei públic o l'activitat administrativa no es presti o no es realitzi, aquella tindrà dret a la devolució de l'import del dipòsit previ.

OF2.1.29 TAXA PER LA PRESTACIÓ DE SERVEIS ESPECIALS**ARTICLE 10**

Les persones o entitats interessades que rebin algun dels serveis o se'ls realitzi algunes de les activitats a què fa referència aquesta ordenança, hauran de presentar davant l'Administració Municipal una sol·licitud on es detalli el servei o activitat d'interès.

VII. Recaptació**ARTICLE 11**

1. El pagament de la taxa es realitzarà en règim d'autoliquidació. Els interessats presentaran la corresponent autoliquidació i faran efectiu l'ingrés en el termini dels 10 dies hàbils següents al de la sol·licitud de l'autorització, i, en qualsevol cas, abans de l'inici de la prestació del servei o realització de l'activitat que constitueix el fet imposable de la taxa.
2. El pagament es podrà realitzar a les entitats col·laboradores que indiqui l'autoliquidació o per internet a la pàgina web de l'Ajuntament.

ARTICLE 12

1. L'Administració municipal pot demanar i exigir de les persones obligades al pagament de la taxa les declaracions o aportacions de dades que consideri necessàries per a determinar les dades o elements referents als serveis o activitats que calguin per a l'aplicació de les tarifes.
2. En cas que els usuaris obligats al pagament no facilitin les dades esmentades o impedeixin les comprovacions oportunes, l'Administració procedirà a determinar l'import de la taxa partint de les dades que posseeixi i de l'aplicació dels índexs adients, i practicarà i notificarà la liquidació que correspongui.

ARTICLE 13

La recaptació de la taxa es realitzarà de conformitat amb la Llei General Tributària, les lleis estatals reguladores de la matèria i les disposicions que les desenvolupen.

VIII. Inspecció**ARTICLE 14**

La inspecció de la taxa, la qualificació de les infraccions tributàries i la determinació de les sancions que siguin d'aplicació, es realitzaran de conformitat amb la Llei General Tributària, les lleis estatals reguladores de la matèria i les disposicions que les desenvolupen.

DISPOSICIÓ ADDICIONAL.- Modificació dels preceptes de l'ordenança i de les referències que fa a la normativa vigent, amb motiu de la promulgació de normes posteriors.

Els preceptes d'aquesta Ordenança fiscal que, per raons sistemàtiques reproduïen aspectes de la legislació vigent i altres normes de desenvolupament, i aquells en què es facin remissions a preceptes d'aquesta, s'entendrà que són automàticament modificats i/o substituïts, en el moment en què es produeixi la modificació dels preceptes legals i reglamentaris de què porten causa.

DISPOSICIÓ FINAL

Aquesta ordenança fiscal començarà a regir a partir del dia 1 de gener de 2017, i continuarà en vigor mentre no s'acordi la seva modificació o derogació.

Classificació fiscal dels carrers del municipi a efectes de l'aplicació de les ordenances reguladores de les Taxes per prestació de serveis i realització d'activitats

SVP	DENOMINACIO CARRER	NÚM. POLICIA		CATEGORIA	UNITAT DE POBLACIÓ
CL	AIRE	1	7	4	CALAFELL (POBLE)
		2	8		
CL	ALASKA	1	5	3	SEGUR DE CALAFELL (MUNTANYA)
		2	14		
CL	ALBÀNIA	1	23	3	SEGUR DE CALAFELL (MUNTANYA)
		2	20		
PZ	ALCALDE ROMEU	1	15	2	LA PLATJA DE CALAFELL
CL	ALCANAR	1	5	4	SEGUR DE DALT
		2	6		
CL	ALCOVER	1	21	4	LA BONANOVA
AV	ALEMANYA	1	87	3	SEGUR DE CALAFELL (MUNTANYA)
		2	100		
CL	ALFONS MAÑÉ	1	23	4	CALAFELL (POBLE)
		2	16		
UR	ALORDA PARC	0	0	4	ALORDA PARC
CL	ALP	1	39	4	CALAFELL PARC
		2	50		
CL	ALTAFULLA	1	47	4	BELLAMAR / BELLAMEL
		2	30		
CL	AMADEU VIVES	1	51	4	EL MAS ROMEU
		2	4		
PZ	AMÈRICA	1	2	3	SEGUR DE CALAFELL (MUNTANYA)
CL	AMETLLA DE MAR	1	7	4	SEGUR DE DALT
		2	8		
CL	AMETLLER	1	11	3	SEGUR DE CALAFELL (MUNTANYA)
		2	14		
CL	ANDALUSIA	1	19	4	CALAFELL (POBLE)
		2	38		
CL	ANDORRA	1	23	3	SEGUR DE CALAFELL (MUNTANYA)
		2	18		
CL	ANETO	1	9	3	SEGUR DE CALAFELL (MUNTANYA)
		2	8		
CL	ÀNGEL GUIMERÀ	1	1	1	LA PLATJA DE CALAFELL
		2	2	2	
		3	11		
		4	14		
		13	31	3	
		16	30		
AV	ANGLATERRA	1	87	3	SEGUR DE CALAFELL (MUNTANYA)
		2	110		
CL	ANTILLES	1	73	3	SEGUR DE CALAFELL (MUNTANYA)
		2	70		
PJ	ANTILLES	1	9	3	SEGUR DE CALAFELL (MUNTANYA)
		2	10		

Classificació fiscal dels carrers del municipi a efectes de l'aplicació de les ordenances reguladores de les Taxes per prestació de serveis i realització d'activitats

CL	ANTISTIANA	1	33	4	LA BONANOVA
		2	26		
CL	ANTONI ALMAZOR	1	3	1	SEGUR DE CALAFELL (PLATJA)
		2	6		
		5	23	2	
		8	26		
CL	ANTONI GAUDÍ	1	45	2	SEGUR DE CALAFELL (PLATJA)
		2	54		
CL	ARBOÇ	1	15	4	CALAFELL PARC
		2	22		
AV	ARGENTINA	1	63	3	SEGUR DE CALAFELL (MUNTANYA)
		2	54		
CL	ATLÀNTIC	1	33	3	SEGUR DE CALAFELL (MUNTANYA)
		2	34		
CL	ÀUSTRIA	1	63	3	SEGUR DE CALAFELL (MUNTANYA)
		2	64		
CL	BAGÀ	1	3	4	CALAFELL PARC
		2	4		
CL	BAGES	1	21	4	CALAFELL (POBLE)
		2	24		
CL	BAIX PENEDÈS	1	69	4	CALAFELL (POBLE) / LA MASIA DE LA FONT
		2	88		
CL	BAIXADOR	1	123	2	SEGUR DE CALAFELL (PLATJA)
		2	4		
PJ	BAIXADOR	1	5	2	SEGUR DE CALAFELL (PLATJA)
		2	4		
PZ	BAIXADOR	1	2	2	SEGUR DE CALAFELL (PLATJA)
CL	BARCA	1	15	3	EL PRAT
		2	20		
CL	BARCELONA	1	43	4	SEGUR DE CALAFELL (MUNTANYA)
		2	50		
CR	BARCELONA	59	163	1	SEGUR DE CALAFELL (MUNTANYA) / SEGUR DE CALAFELL (PLATJA)
		78	174		
		1	57	2	
		2	76		
		S/N	S/N	4	
AV	BARCELONA	1	19	4	BELLAMAR
		2	20		
CL	BARCELONÈS	1	45	4	CALAFELL RESIDENCIAL
		2	44		
CL	BARCELONETA	1	23	4	CALAFELL (POBLE)
		2	22		
CL	BASSA MIQUELA	1	83	1	PARC EMPRESARIAL DE CALAFELL
		2	36		

Classificació fiscal dels carrers del municipi a efectes de l'aplicació de les ordenances reguladores de les Taxes per prestació de serveis i realització d'activitats

CL	BÈLGICA	1	27	3	SEGUR DE CALAFELL (MUNTANYA)
		2	30		
CL	BELLAVISTA	1	75	4	CALAFELL PARC
		2	76		
CR	BELLVEI	0	0	4	CALAFELL (POBLE)
CL	BERGUEDÀ	1	3	4	CALAFELL RESIDENCIAL
		2	4		
CL	BESÒS	1	3	1	SEGUR DE CALAFELL (PLATJA)
		2	4		
		5	23	2	
		6	26		
CL	BISBE CATALÀ	1	57	4	CALAFELL (POBLE) / EL CLOS DEL RECTORET
		2	36		
PJ	BLAT	1	23	1	PARC EMPRESARIAL DE CALAFELL
		2	16		
CL	BOÍ	1	57	4	LES VIL·LES
		2	54		
CL	BOLÍVIA	1	57	3	SEGUR DE CALAFELL (MUNTANYA)
		2	54		
RD	BONANOVA	1	21	4	LA BONANOVA
		2	4		
CL	BONAVENTURA CARLES ARIBAU	1	7	1	EL MAS MEL (PLATJA)
		2	8		
		9	27	2	
		10	28		
CL	BRASIL	1	29	4	SEGUR DE CALAFELL (MUNTANYA)
		2	28		
CL	BRUC	1	53	3	BELLAMAR
		2	46		
CL	BULGÀRIA	1	9	4	SEGUR DE CALAFELL (MUNTANYA)
		2	14		
CL	CADAQUÉS	1	23	4	BRISES DE CALAFELL
		2	26		
CL	CADÍ	1	29	4	CALAFELL PARC
		2	28		
CL	CAIGUTS	1	5	4	CALAFELL (POBLE)
		2	6		
CL	CAMÍ ALT	1	17	3	SEGUR DE CALAFELL (MUNTANYA)
		2	22		
CL	CAMÍ DE VILANOVA	1	11	4	BELLAMAR
CL	CAN PAPIOL	1	17	4	SEGUR DE DALT
		2	20		
CL	CANADÀ	1	65	3	SEGUR DE CALAFELL (MUNTANYA)
		2	64		
CL	CANIGÓ	1	3	4	EL CLOS DEL RECTORET
		2	24		
CL	CANTÀBRIC	1	7	3	SEGUR DE CALAFELL (MUNTANYA)
		2	10		

Classificació fiscal dels carrers del municipi a efectes de l'aplicació de les ordenances reguladores de les Taxes per prestació de serveis i realització d'activitats

CL	CARLES BARRAL	1	3	1	L'ESTANY
		2	4		
		5	15	2	
		6	16		
CL	CARME	1	1	1	LA PLATJA DE CALAFELL
		2	2		
		3	21	2	
		2B	20		
		23	53	3	
22	42				
CL	CARMEN DESVALLS	1	7	1	SEGUR DE CALAFELL (PLATJA)
		2	4		
		9	31	2	
		6	28		
PJ	CASTELL	1	13	4	CALAFELL (POBLE)
		2	4		
CL	CASTELLANA	1	5	4	SEGUR DE DALT
		2	6		
AV	CATALUNYA	1	5	1	SEGUR DE CALAFELL (MUNTANYA)
		2	2		
		7	23	2	
		4	24		
		25	73	3	
26	78				
PZ	CATALUNYA	1	31	3	CALAFELL (POBLE)
CL	CAU FERRAT	1	23	4	SEGUR DE DALT
		2	18		
CL	CEBRIÀ DE MONTOLIU	1	11	4	LA BONANOVA
		2	14		
AV	CENTRAL	1	75	4	CALAFELL PARC
		2	70		
CL	CEP	1	11	3	SEGUR DE CALAFELL (MUNTANYA)
		2	14		
CL	CERDANYA	1	17	4	CALAFELL RESIDENCIAL
		2	16		
CL	CIRCUMVAL·LACIÓ	1	91	3	SEGUR DE CALAFELL (MUNTANYA)
		2	78		
PJ	CIVADA	1	13	1	PARC EMPRESARIAL DE CALAFELL
		2	14		
CL	CLAVELL	1	43	4	VALLDEMAR / MONTMAR
		2	44		
CL	CLOS DEL BECO	1	21	4	CALAFELL (POBLE)
		2	32		
CL	CLOS DEL RECTORET	1	23	4	EL CLOS DEL RECTORET
		2	24		
CL	COBERTERA	1	25	1	PARC EMPRESARIAL DE CALAFELL
		2	14		
PZ	COLOM	1	7	3	SEGUR DE CALAFELL (MUNTANYA)

Classificació fiscal dels carrers del municipi a efectes de l'aplicació de les ordenances reguladores de les Taxes per prestació de serveis i realització d'activitats

CL	COLÒMBIA	1	31	3	SEGUR DE CALAFELL (MUNTANYA)
		2	34		
AV	COMTE GÓMEZ DE ORBANEJA	1	181	3	SEGUR DE CALAFELL (MUNTANYA)
		2	146		
CL	COMTESSA DEL CASTELL DE LA MOTA	1	59	3	SEGUR DE CALAFELL (MUNTANYA)
		2	20		
CL	CONSELL	1	3	2	SEGUR DE CALAFELL (PLATJA)
		2	4		
PZ	CONSTITUCIÓ	1	6B	4	CALAFELL (POBLE)
CL	COSME MAINÉ	1	37	4	CALAFELL (POBLE)
		2	24		
AV	COSSETÀNIA	1	113	2	L'ESTANY / EL MAS MEL (PLATJA)
		2	134		
RB	COSTA DAURADA	1	3	1	LA PLATJA DE CALAFELL
		2	14		
		5	13	2	
		16	30		
CL	COSTA RICA	1	23	3	SEGUR DE CALAFELL (MUNTANYA)
		2	24		
CL	COSTES DEL GARRAF	1	107	4	SEGUR DE DALT
		2	116		
CL	CREMADELL	1	167	4	EL MAS MEL (MUNTANYA)
		2	134		
CL	CUNIT	1	31	4	BELLAMAR
		2	32		
CL	CÚSPIDE	1	23	3	SEGUR DE CALAFELL (MUNTANYA)
		2	30		
CL	DÀLIA	1	97	4	VALLDEMAR
		2	120		
CL	DAVID DE MAS	1	67	2	SEGUR DE CALAFELL (PLATJA)
		2	66		
CL	DELTA DE L'EBRE	1	85	4	SEGUR DE DALT
		2	64		
CL	DEVESSA DE GIRONA	1	117	4	BRISSES DE CALAFELL
		2	148		
AV	DIAGONAL DE LA BONANOVA	1	37	4	LA BONANOVA
		2	30		
CL	DINAMARCA	1	15	3	SEGUR DE CALAFELL (MUNTANYA)
		2	14		
CL	DOCTOR DACHS	1	35	1	LA PLATJA DE CALAFELL
		2	30		
CL	DOCTOR TRUETA	1	45	3	SEGUR DE CALAFELL (MUNTANYA)
		2	56		
CL	DOCTOR VANDELLÒS	1	37	4	LA MASIA DE LA FONT
		2	30		
CL	DUERO	1	3	1	SEGUR DE CALAFELL (PLATJA)
		5	27	2	
CL	DUESAIGÜES	1	79	4	BELLAMAR /

Classificació fiscal dels carrers del municipi a efectes de l'aplicació de les ordenances reguladores de les Taxes per prestació de serveis i realització d'activitats

		2	70		BELLAMEL
CL	EBRE	1	27	2	SEGUR DE CALAFELL (PLATJA)
		2	32		
CL	EDUARD TOLDRÀ	2	4	4	EL MAS ROMEU
		2	70		
PZ	ELCANO	1	6	3	SEGUR DE CALAFELL (MUNTANYA)
CL	EMIGDIO RODRÍGUEZ PITA	1	71	2	SEGUR DE CALAFELL (PLATJA)
		2	74		
CL	EMPÚRIES	1	11	4	SEGUR DE DALT
		2	12		
CL	ENRIC GRANADOS	1	77	4	EL MAS ROMEU
		2	100		
CL	ENRIC MORERA	1	23	4	EL MAS ROMEU
		2	80		
CL	EQUADOR	1	9	3	SEGUR DE CALAFELL (MUNTANYA)
		2	20		
PZ	ERES	1	3	4	CALAFELL (POBLE)
CL	ESBARZER	1	7	3	SEGUR DE CALAFELL (MUNTANYA)
		2	4		
CL	ESGLÉSIA	1	21	4	CALAFELL (POBLE)
		2	14		
AV	ESPANYA	1	441	3	SEGUR DE CALAFELL (MUNTANYA)
		2	392		
PZ	ESPANYA	1	7	3	SEGUR DE CALAFELL (MUNTANYA)
CL	ESPLUGUES	1	35	4	BELLAMAR
		2	42		
CL	ESPOT	1	7	4	BRISES DE CALAFELL
		2	11		
CL	EST	1	37	4	EL MAS MEL (MUNTANYA)
		2	40		
CR	ESTACIÓ	1	17	3	EL PRAT
		2	20		
PZ	ESTACIÓ	1	5	3	EL PRAT
CL	ESTANY	1	21	2	LA PLATJA DE CALAFELL
CL	ESTATS UNITS	1	47	3	SEGUR DE CALAFELL (MUNTANYA)
		2	52		
CL	ESTÒNIA	1	7	3	SEGUR DE CALAFELL (MUNTANYA)
		2	10		
CL	FARIGOLA	1	5	3	SEGUR DE CALAFELL (MUNTANYA)
		2	6		
CL	FERRADURA	1	53	3	SEGUR DE CALAFELL (MUNTANYA)
		2	50		
CL	FERRAN SOR	1	109	4	EL MAS ROMEU
		2	144		
PJ	FERROCARRIL	1	33	2	SEGUR DE CALAFELL (PLATJA)

Classificació fiscal dels carrers del municipi a efectes de l'aplicació de les ordenances reguladores de les Taxes per prestació de serveis i realització d'activitats

CL	FINLANDIA	1	23	3	SEGUR DE CALAFELL (MUNTANYA)
		2	24		
CL	FOIX	1	33	4	BELLAMAR / BELLAMEL
		2	36		
CL	FORANELL	1	77	4	EL MAS MEL (MUNTANYA)
		2	76		
AV	FRANÇA	1	93	3	SEGUR DE CALAFELL (MUNTANYA)
		2	90		
CL	FRANCESC BONJOCH	1	9	3	LA PLATJA DE CALAFELL
		2	8		
CL	FREDERIC MISTRAL	1	39	4	LA BONANOVA
		2	42		
CL	FREDERIC MOMPOU	1	29	4	EL MAS ROMEU
		2	20		
CL	GANDESA	1	9	4	SEGUR DE DALT
		2	8		
CL	GARBÍ	1	3	3	EL PRAT
		2	4		
PJ	GARBÍ	1	13	4	SEGUR DE DALT
		2	10		
CL	GARDÈNIA	1	13	4	VALLDEMAR
		2	10		
CL	GARONA	1	3	1	SEGUR DE CALAFELL (PLATJA)
		2	4		
		5	23	2	
		6	24		
CL	GARRIGUES	1	17	4	LES VIL·LES
		1	28		
PJ	GARROFER	1	13	1	PARC EMPRESARIAL DE CALAFELL
		2	16		
CL	GARROTXA	1	17	4	CALAFELL RESIDENCIAL
		2	20		
CL	GEGANTS PERE I CARME	1	13	4	EL VILARENC
		2	14		
AV	GENERALITAT	1	15	4	CALAFELL (POBLE)
		2	16		
CL	GESSAMÍ	1	43	4	VALLDEMAR
		2	48		
CL	GINESTA	1	39	4	VALLDEMAR
		2	40		
CL	GIRONA	1	29	4	BELLAMAR / BELLAMEL
		2	46		
CL	GIRONÈS	1	19	4	CALAFELL RESIDENCIAL
CL	GLADIOL	1	63	4	VALLDEMAR
		2	66		
CL	GRÈCIA	1	23	3	SEGUR DE CALAFELL (MUNTANYA)
		2	18		
CL	GREGAL	1	7	4	EL MAS MEL

Classificació fiscal dels carrers del municipi a efectes de l'aplicació de les ordenances reguladores de les Taxes per prestació de serveis i realització d'activitats

		2	14		(MUNTANYA)
CL	GUADALQUIVIR	1	9	1	SEGUR DE CALAFELL (PLATJA)
		2	6		
		11	29	2	
		8	26		
CL	GUAIANES	1	25	3	SEGUR DE CALAFELL (MUNTANYA)
		2	28		
CL	GUÀRDIES	1	11	4	LA BONANOVA
		2	16		
CL	GUATEMALA	1	15	3	SEGUR DE CALAFELL (MUNTANYA)
		2	16		
CL	HOLANDA	1	31	3	SEGUR DE CALAFELL (MUNTANYA)
		2	24		
CL	HONDURES	1	7	3	SEGUR DE CALAFELL (MUNTANYA)
		2	8		
CL	HONGRIA	1	45	3	SEGUR DE CALAFELL (MUNTANYA)
		2	48		
CL	HORTA	1	51	4	BELLAMAR
		2	38		
CL	HOSTAL	1	7	4	EL VILARENC
		2	14		
CL	IBERS	1	31	4	BELLAMEL
		2	10		
CL	IGUALADA	1	13	2	LA PLATJA DE CALAFELL
		2	14		
CL	ILLES FILIPINES	1	37F	3	SEGUR DE CALAFELL (MUNTANYA)
		2	44		
CL	IRLANDA	1	35	3	SEGUR DE CALAFELL (MUNTANYA)
		2	28		
CL	ISAAC ALBÉNIZ	1	175	4	EL MAS ROMEU
		2	86		
CL	ISLÀNDIA	1	23	3	SEGUR DE CALAFELL (MUNTANYA)
		2	14F		
CL	ITÀLIA	1	61	3	SEGUR DE CALAFELL (MUNTANYA)
		2	54		
CL	IUGOSLAVIA	1	7	3	SEGUR DE CALAFELL (MUNTANYA)
		2	8		
CL	JACINT VERDAGUER	1	15	3	LA PLATJA DE CALAFELL
		2	16		
CM	JAN RION	1	19	1	PARC EMPRESARIAL DE CALAFELL
CL	JAUME JANÉ	1	29	3	LA PLATJA DE CALAFELL
		2	16		
CL	JAUME PALLARÈS	1	41	4	EL PRAT / CALAFELL RESIDENCIAL
		2	8		
CL	JAUME RAFEL	1	33	4	LA MASIA DE LA FONT
		2	32		
CL	JESÚS	1	93	4	CALAFELL (POBLE)
		2	50		

Classificació fiscal dels carrers del municipi a efectes de l'aplicació de les ordenances reguladores de les Taxes per prestació de serveis i realització d'activitats

CL	JOAN MARAGALL	1	47	3	SEGUR DE CALAFELL (MUNTANYA)
		2	52		
CL	JOAN MIRÓ	1	17	3	CALAFELL (POBLE)
		2	16		
CL	JOAN NIN	1	7	4	EL PRAT
		2	6		
CL	JOAN SALVAT-PAPASSEIT	1	3	1	EL MAS MEL (PLATJA)
		2	4		
		5	27	2	
		2	32		
CL	JOANOT MARTORELL	6	23	2	EL MAS MEL (PLATJA)
		2	24		
CL	JOAQUIM DOMÈNECH CASTEL	1	33	3	COMAFARELLA / EL MAS MEL (MUNTANYA)
		2	44		
CL	JOAQUÍN RODRIGO	1	49	4	EL MAS ROMEU
		2	46		
CL	JORDI GARÍ	1	59	2	SEGUR DE CALAFELL (PLATJA)
		2	56		
PZ	JOSEP ANSELM CLAVÉ	1	28	4	EL MAS ROMEU
CL	JOSEP BARGÉS I BARBA	1	7	4	CALAFELL (POBLE)
		2	10		
CL	JOSEP CARNER	1	3	1	EL MAS MEL (PLATJA)
		2	4		
		5	27	2	
		6	28		
CL	JOSEP ITURBI	1	31	4	EL MAS ROMEU
		2	32		
CL	JOSEP LLUIS DE LA ROSA	1	35	3	COMAFARELLA / EL MAS MEL (MUNTANYA)
		2	42		
CL	JOSEP M. JUNCADELLA	1	65	2	SEGUR DE CALAFELL (PLATJA)
		2	72		
CL	JOSEP PLA	1	3	1	L'ESTANY / EL MAS MEL (PLATJA)
		2	8		
		5	17	2	
		10	20		
CL	JOSEP VICENC FOIX	1	3	1	EL MAS MEL (PLATJA)
		2	8		
		5	31	2	
		10	28		
CL	JULI GARRETA	1	29	4	EL MAS ROMEU
		2	20		
AV	LITUÀNIA	1	101	3	SEGUR DE CALAFELL (MUNTANYA)
		2	58		
PJ	LITUÀNIA	1	7	3	SEGUR DE CALAFELL (MUNTANYA)
		2	4		
CL	LLEBEIG	1	95	4	EL MAS MEL

Classificació fiscal dels carrers del municipi a efectes de l'aplicació de les ordenances reguladores de les Taxes per prestació de serveis i realització d'activitats

		2	104		(MUNTANYA)
AV	LLEIDA	1	25	4	BELLAMAR
		2	16		
CL	LLESSUI	1	65	4	CALAFELL PARC
		2	42		
CL	LLEVADORA MARIA VIVES	1	21	4	LA MASIA DE LA FONT
		2	12		
CL	LLEVANT	1	43	4	EL MAS MEL (MUNTANYA)
		2	30		
CL	LLIRI	1	47	4	VALLEDMAR
		2	42		
CL	LLOBREGAT	1	15	2	SEGUR DE CALAFELL (PLATJA)
		2	18		
CL	LLORENC VILLALONGA	1	7	1	EL MAS MEL (PLATJA)
		2	8		
		9	15	2	
		10	16		
CL	LLUÍS COMPANYS	1	100	2	SEGUR DE CALAFELL (PLATJA)
PZ	LLUÍS MILLET	1	8	4	EL MAS ROMEU
CL	LOIRA	1	3	1	SEGUR DE CALAFELL (PLATJA)
		2	4		
		5	21	2	
		6	22		
CL	LUXEMBURG	1	11	3	SEGUR DE CALAFELL (MUNTANYA)
		2	18		
CL	MAESTRO SERRANO	1	49	4	EL MAS ROMEU
		2	46		
CL	MAJOR	1	51	4	CALAFELL (POBLE)
		2	30		
PZ	MAJOR	1	6	4	CALAFELL (POBLE)
PR	MAJOR	1	7	4	CALAFELL (POBLE)
		2	14		
CJ	MAJOR	1	3	4	CALAFELL (POBLE)
		2	8		
CL	MALLORCA	1	1	1	LA PLATJA DE CALAFELL
		2	2		
		3	17B	2	
		4	22		
		19	49	3	
24	44				
PJ	MALLORCA	1	5B	4	SEGUR DE DALT
		2	10		
CL	MANUEL BENET ORTIZ	2	8	1	L'ESTANY
		10	16	2	
CL	MANUEL DE FALLA	1	73	4	EL MAS ROMEU
		2	60		
CL	MANUEL SOLER	1	31	4	CALAFELL (POBLE)
		2	36		

Classificació fiscal dels carrers del municipi a efectes de l'aplicació de les ordenances reguladores de les Taxes per prestació de serveis i realització d'activitats

CL	MANZANARES	1	7	1	SEGUR DE CALAFELL (PLATJA)
		2	4	2	
		6	8		
CL	MAR	1	47	4	CALAFELL (POBLE)
		2	54		
AV	MARCA HISPÀNICA	1	251	4	SEGUR DE DALT
		2	236		
PJ	MARCA HISPÀNICA	1	9	4	SEGUR DE DALT
		2	6		
CL	MARE DE DÉU DE LA COVA	1	15	4	EL CLOS DEL RECTORET
		2	56		
CL	MARESME	1	65	4	LA MASIA DE LA FONT
		2	58		
CL	MARGALLÓ	1	25	4	SEGUR DE DALT
		2	22		
CL	MARGARIDA	1	31	4	VALLDEMAR
		2	30		
CL	MARIA DESVALLS	1	29	2	SEGUR DE CALAFELL (PLATJA)
		2	30		
PZ	MARIANO SOLER	1	2	4	CALAFELL (POBLE)
CL	MARINADA	1	61	4	EL MAS MEL (MUNTANYA)
		2	60		
PS	MARÍTIM DE SANT JOAN DE DÉU	1	305	1	LA PLATJA DE CALAFELL / L'ESTANY / EL MAS MEL (PLATJA) / SEGUR DE CALAFELL (PLATJA)
CL	MARQUÈS DE SAMÀ	1	19	4	CALAFELL (POBLE)
		2	8		
CL	MARTA MORAGAS	1	29	2	SEGUR DE CALAFELL (PLATJA)
		2	32		
CL	MÀRTIRS	1	21	4	CALAFELL (POBLE)
		2	20		
CL	MAS CANYÍS	1	29	1	PARC EMPRESARIAL DE CALAFELL
		1	10		
CM	MAS DE L'ESPASA	1	7	4	CALAFELL (POBLE)
		2	6		
CL	MASIA DE LA SÍNIA	1	3	4	LA SINIA
		2	6		
AV	MEDITERRANI	1	25	3	SEGUR DE CALAFELL (MUNTANYA)
		2	40		
PZ	MEDITERRANI	1	5	1	SEGUR DE CALAFELL (MUNTANYA)
CL	MÈDOL	1	11	4	SEGUR DE DALT
		2	14		
PZ	MERCAT	1	2	4	LA PLATJA DE CALAFELL

Classificació fiscal dels carrers del municipi a efectes de l'aplicació de les ordenances reguladores de les Taxes per prestació de serveis i realització d'activitats

CL	MERCÈ RODOREDA	1	7	1	L'ESTANY
		2	2		
		9	13	2	
		4	30		
CL	MESTRAL	1	33	4	EL MAS MEL (MUNTANYA)
		2	38		
CL	MÈXIC	1	89	3	SEGUR DE CALAFELL (MUNTANYA)
		2	92		
CL	MIGJORN	1	77	4	EL MAS MEL (MUNTANYA)
		2	76		
PZ	MIL-LENARI	1	2	1	EL MAS MEL (PLATJA)
CL	MILÀ I FONTANALS	1	7	1	EL MAS MEL (PLATJA)
		2	4		
		9	23	2	
		6	20		
CL	MIÑO	1	1	1	SEGUR DE CALAFELL (PLATJA)
		2	2		
		3	25	2	
		4	22		
CL	MIRADOR DEL ROMANÍ	1	45	4	LA BONANOVA
CL	MIRAMAR	1	37	4	MIRAMAR RESIDENCIAL / LA BONANOVA
		2	36		
CL	MOLÍ DEL BLANQUET	1	11	3	EL PRAT / EL VILARENC
		2	22		
CL	MOLINA	1	13	4	SEGUR DE DALT
		2	14		
PJ	MOLINA	1	7	4	SEGUR DE DALT
		2	8		
CL	MÒNACO	1	7	3	SEGUR DE CALAFELL (MUNTANYA)
		2	8		
CL	MONTPAÓ	1	71	4	CALAFELL PARC
		2	70		
CL	MONTSERRAT	1	1	1	LA PLATJA DE CALAFELL
		2	4		
		1B	17	2	
		6	16		
		19	39	3	
		18	46		
CL	MONTSIÀ	1	19	4	CALAFELL RESIDENCIAL
		2	24		
CL	MONTURIOL	1	1	1	LA PLATJA DE CALAFELL
		2	2		
		3	29	2	
		4	46		

Classificació fiscal dels carrers del municipi a efectes de l'aplicació de les ordenances reguladores de les Taxes per prestació de serveis i realització d'activitats

AV	MOSSÈN JAUME SOLER	1	108	3	LA PLATJA DE CALAFELL / L'ESTANY / EL MAS MEL (PLATJA)
RB	MOSSÈN JAUME TOBELLA	1	111	4	CALAFELL (POBLE) / LA MASIA DE LA FONT / MIRAMAR RESIDENCIAL
		2	184		
CL	MUGA	1	37	1	PARC EMPRESARIAL DE CALAFELL
		2	48		
CL	NARCÍS	1	55	4	VALLDEMAR
		2	56		
CL	NERVIÓN	1	15	2	SEGUR DE CALAFELL (PLATJA)
		2	22		
CL	NICARAGUA	1	11	3	SEGUR DE CALAFELL (MUNTANYA)
		2	16		
CL	NOGUERA	1	7	4	CALAFELL RESIDENCIAL
		2	16		
CL	NORUEGA	1	33	3	SEGUR DE CALAFELL (MUNTANYA)
		2	38		
CL	NOU	1	13	4	CALAFELL (POBLE)
		2	12B		
RB	NOVA	1	271	4	LA SINIA
		2	8		
CL	NÚRIA	1	37	3	SEGUR DE CALAFELL (MUNTANYA)
		2	36		
CL	OLIVERA	2	12	3	SEGUR DE CALAFELL (MUNTANYA)
		1	3		
CL	ORATGELL	1	37	4	EL MAS MEL (MUNTANYA)
		2	38		
PJ	ORDI	1	19	1	PARC EMPRESARIAL DE CALAFELL
		2	22		
CL	PABLO NERUDA	1	43	3	SEGUR DE CALAFELL (MUNTANYA)
		2	44		
CL	PABLO PICASSO	1	57	3	SEGUR DE CALAFELL (MUNTANYA)
		2	52		
CL	PACÍFIC	1	25	3	SEGUR DE CALAFELL (MUNTANYA)
		2	32		
CL	PAGESIA CATALANA	1	13	4	EL SINDICAT
		2	30		
PZ	PAÏSOS CATALANS	1	2	1	L'ESTANY
CL	PALESTINA	1	41	3	SEGUR DE CALAFELL (MUNTANYA)
		2	38		
CL	PALLISSETA	1	15	4	LA BONANOVA
		2	18		
CL	PANAMÀ	1	27	3	SEGUR DE CALAFELL (MUNTANYA)
		2	24		
CL	PARAGUAI	1	7	3	SEGUR DE CALAFELL (MUNTANYA)
		2	8		

Classificació fiscal dels carrers del municipi a efectes de l'aplicació de les ordenances reguladores de les Taxes per prestació de serveis i realització d'activitats

AV	PATAGÒNIA	1	59	3	SEGUR DE CALAFELL (MUNTANYA)
		2	80		
PJ	PATAGÒNIA	1	13	3	SEGUR DE CALAFELL (MUNTANYA)
		2	16		
CL	PAU	1	31	3	SEGUR DE CALAFELL (MUNTANYA) / SEGUR DE DALT
		2	30		
PQ	PAU	1	2	3	SEGUR DE CALAFELL (MUNTANYA)
PZ	PAU CASALS	1	10	2	SEGUR DE CALAFELL (MUNTANYA)
CL	PEDAGOGA MARTA MATA	1	13	3	EL VILARENC
		2	12		
CL	PEDRERA	1	15	4	SEGUR DE DALT
		2	16		
CL	PENYES	1	7	4	CALAFELL (POBLE)
		2	10		
CL	PEP VENTURA	1	53	4	EL MAS ROMEU
		2	6		
CL	PERÚ	1	39	3	SEGUR DE CALAFELL (MUNTANYA)
		2	40		
CL	PESCADOR	1	35	3	EL PRAT
		2	40		
CL	PETÚNIA	1	53	4	VALLDEMAR
		2	48		
CL	PINAR	1	17	3	SEGUR DE CALAFELL (MUNTANYA)
		2	24		
CL	PINTOR MIR	1B	1B	1	LA PLATJA DE CALAFELL
		2	2		
		1	15	2	
		4	30		
CL	PIRINEUS	1	7	3	SEGUR DE CALAFELL (MUNTANYA)
		2	6		
CL	PISCINA	1	11	4	SEGUR DE DALT
		2	24		
CL	PISUERGA	1	31	2	SEGUR DE CALAFELL (PLATJA)
		2	32		
CL	PO	1	3	1	SEGUR DE CALAFELL (PLATJA)
		2	6		
		5	23	2	
		8	26		
CL	POLÒNIA	1	43	3	SEGUR DE CALAFELL (MUNTANYA)
		2	46		
CL	POMPEU FABRA	1	23	4	EL CLOS DEL RECTORET
		2	24		
CL	PONENT	1	187	4	EL MAS MEL (MUNTANYA)
		2	170		
PZ	PORT	1	2	1	SEGUR DE CALAFELL (PLATJA)

Classificació fiscal dels carrers del municipi a efectes de l'aplicació de les ordenances reguladores de les Taxes per prestació de serveis i realització d'activitats

CL	PORTUGAL	1	13	3	SEGUR DE CALAFELL (MUNTANYA)
		2	16		
CL	POU	1	63	4	CALAFELL (POBLE)
		2	52		
CL	PRAT DE LA RIBA	1	17	2	SEGUR DE CALAFELL (PLATJA)
		2	18		
CL	PRINCIPAL	1	51	3	CALAFELL (POBLE)
		2	46		
CL	PRIORAT	2	50	4	CALAFELL RESIDENCIAL
CL	PUIG DE BASSEGODA	1	79	4	BRISES DE CALAFELL
		2	84		
CL	RAFAEL CASANOVA	1	19	1	LA PLATJA DE CALAFELL
		2	32		
CR	RALET	2	6	1	LA PLATJA DE CALAFELL / CALAFELL RESIDENCIAL / LA BONANOVA
		8	168	2	
CL	RAMON LLULL	1	7	4	EL PRAT
		2	4		
CL	RASA DEL MEIX	1	19	4	LA BONANOVA
		2	20		
CL	RECTOR TRIADÓ	1	33	3	SEGUR DE CALAFELL (MUNTANYA)
		2	22		
CL	REPOS	1	43	3	SEGUR DE CALAFELL (MUNTANYA)
		2	44		
CL	RETOMB	1	31	3	SEGUR DE CALAFELL (MUNTANYA)
		2	30		
CL	RIBAGORÇA	1	3	4	CALAFELL RESIDENCIAL
		2	16		
CL	RIBERA D'EBRE	1	77	4	CALAFELL RESIDENCIAL
		2	72		
CL	RIBES DE FRESER	1	5	4	SEGUR DE DALT
		2	8		
PZ	RICARDO LOZANO	1	74	4	EL MAS ROMEU
CL	RIN	1	5	1	SEGUR DE CALAFELL (PLATJA)
		2	4		
		7	27	2	
		6	22		
CL	RIPOLLÈS	1	15	4	CALAFELL RESIDENCIAL
		2	20B		
CL	ROINE	1	3	1	SEGUR DE CALAFELL (PLATJA)
		2	2		
		5	27	2	
		4	28		
CL	ROMANÍ	1	17	3	SEGUR DE CALAFELL (MUNTANYA)
		2	24		
CL	ROMANIA	1	37	3	SEGUR DE CALAFELL (MUNTANYA)
		2	28		

Classificació fiscal dels carrers del municipi a efectes de l'aplicació de les ordenances reguladores de les Taxes per prestació de serveis i realització d'activitats

CL	ROSA	1	111	4	VALLDEMAR / MONTMAR
		2	132		
CL	RUBÍ	1	9	4	SEGUR DE DALT
		2	8		
CL	RUPERTO CHAPÍ	1	29	4	EL MAS ROMEU
		2	32		
CL	SAL	1	35	3	SEGUR DE CALAFELL (MUNTANYA)
		2	36		
CL	SALARDÚ	1	17	4	LES BRISES DE CALAFELL
		2	14		
CL	SALVADOR	1	7B	3	SEGUR DE CALAFELL (MUNTANYA)
		2	4		
CL	SALVADOR ESPRIU	1	3	1	L'ESTANY
		2	4		
		5	15	2	
		6	16		
CR	SANATORI	1	37	3	EL PRAT / CALAFELL RESIDENCIAL
		2	34		
CL	SANERA	1	23	4	LA BONANOVA
		2	32		
PJ	SANT ANTONI	1	1	1	LA PLATJA DE CALAFELL
		2	2		
		3	3	2	
		4	4		
		5	5	3	
CL	SANT JOAN	1	13	4	CALAFELL (POBLE)
		2	8		
RD	SANT MIQUEL DE SEGUR	1	115	3	SEGUR DE CALAFELL (MUNTANYA)
		2	148		
CL	SANT PERE	1	1	1	LA PLATJA DE CALAFELL / EL PRAT
		2	2		
		3	29	2	
		4	20		
		31	49	3	
		22	68		
CL	SANT RAFAEL	1	7	3	SEGUR DE CALAFELL (MUNTANYA)
		2	8		
CL	SANT TOMÀS	1	51	4	LA BARONIA DEL MAR
		2	52		
CL	SANTA AGNÈS	1	3	3	SEGUR DE CALAFELL (MUNTANYA)
		2	4		
AV	SANTA MARIA DE MONTSERRAT	1	295	4	SEGUR DE DALT
		2	324		
PJ	SANTA MARIA DE MONTSERRAT	1	13	4	SEGUR DE CALAFELL (MUNTANYA)
		2	16B		
CL	SANTA OLIVA	17	23	4	LA BARONIA DEL MAR
CL	SANTIAGO RUSIÑOL	1	7	1	EL MAS MEL (PLATJA)
		2	4		

Classificació fiscal dels carrers del municipi a efectes de l'aplicació de les ordenances reguladores de les Taxes per prestació de serveis i realització d'activitats

		9	15	2	
		6	16		
CL	SEGARRA	1	21	4	CALAFELL RESIDENCIAL
		2	16		
CL	SEGRIÀ	1	3	4	CALAFELL RESIDENCIAL
		2	4		
CL	SEGURA	1	15	2	SEGUR DE CALAFELL (PLATJA)
		2	16		
CL	SENA	1	3	1	SEGUR DE CALAFELL (PLATJA)
		2	2		
		5	21	2	
		4	26		
CL	SERÈ	1	29	4	EL MAS MEL (MUNTANYA)
		2	34		
AV	SÍNIA	1	19	4	CALAFELL (POBLE)
		2	22		
CL	SIS DE DESEMBRE	1	15B	4	CALAFELL (POBLE)
		2	22		
CL	SOL	1	11	4	CALAFELL (POBLE)
		2	8		
CL	SUD	1	39	4	EL MAS MEL (MUNTANYA)
CL	SUD-ESTÒNIA	1	15	3	SEGUR DE CALAFELL (MUNTANYA)
		2	16		
CL	SUÈCIA	1	11	3	SEGUR DE CALAFELL (MUNTANYA)
		2	16		
CL	SUÏSSA	1	29	3	SEGUR DE CALAFELL (MUNTANYA)
		2	36		
CL	SÚRIA	1	35	4	LES BRISES DE CALAFELL
		2	34		
CL	TAJO	1	3	1	SEGUR DE CALAFELL (PLATJA)
		2	10		
		5	21	2	
		12	28		
CL	TÀMESI	1	9	1	SEGUR DE CALAFELL (PLATJA)
		2	2		
		11	25	2	
		4	30		
CL	TARRAGONA	1	17	3	SEGUR DE CALAFELL (MUNTANYA)
		2	18		
AV	TARRAGONA	1	23	4	BELLAMAR
		2	16		
CL	TARRAGONÈS	1	5	4	CALAFEL RESIDENCIAL
		2	6B		
CL	TAÜLL	1	27	4	LES VIL·LES
		2	26		
CL	TERRA ALTA	1	51	4	CALAFELL RESIDENCIAL
		2	52		
CL	TERRA BAIXA	1	17	4	EL SINDICAT

Classificació fiscal dels carrers del municipi a efectes de l'aplicació de les ordenances reguladores de les Taxes per prestació de serveis i realització d'activitats

		2	14		
CL	TERRAL DE DALT	1	63	4	EL MAS MEL (MUNTANYA)
		2	80		
CL	TERRAL DE BAIX	1	33	4	EL MAS MEL (MUNTANYA)
		2	4		
CL	THOMAS EDISON	3	5	4	VALLDEMAR
AV	TIBIDABO	1	19	4	SEGUR DE DALT
		2	22		
CL	TOMAS BRETÓN	1	81	4	EL MAS ROMEU
		2	98		
AV	TORRE DELS ESCIPIONS	1	121	4	SEGUR DE DALT
		2	140		
CL	TORREDEMBARRA	1	73	4	CALAFELL (POBLE) / CALAFELL RESIDENCIAL
		2	54		
CL	TRAMUNTANA	1	5	4	EL PRAT
		2	6		
CL	TRANSFORMADOR	1	7	4	CALAFELL PARC
		14	20		
CL	TREMP	2	74	4	CALAFELL PARC
CL	TULIPA	1	25	4	VALLDEMAR
		2	36		
CL	TURQUIA	1	39	3	SEGUR DE CALAFELL (MUNTANYA)
		2	42		
PJ	TURQUIA	1	7	3	SEGUR DE CALAFELL (MUNTANYA)
		2	6		
CL	TXECOSLOVÀQUIA	1	37	3	SEGUR DE CALAFELL (MUNTANYA)
		2	40		
PS	UNIÓ	1	77	4	EL PRAT / EL VILARENC
		2	60		
RD	UNIVERSITAT	1	73	3	SEGUR DE CALAFELL (MUNTANYA)
		2	78		
CL	URGELL	1	19	4	CALAFELL RESIDENCIAL
		2	20		
CL	URUGUAI	1	7	3	SEGUR DE CALAFELL (MUNTANYA)
		2	16		
CL	VALL D'ARAN	1	17	4	LES VIL·LES
		2	26		
CL	VALLÈS	1	29	4	SEGUR DE DALT
		2	8		
CL	VENEÇUELA	1	29	3	SEGUR DE CALAFELL (MUNTANYA)
		2	28		
CL	VENTURA GASSOL	1	35	4	CALAFELL (POBLE)
		2	18		
CL	VÍCTOR ALARI	1	23	4	EL CLOS DEL RECTORET
		2	12		
CL	VÍCTOR CATALÀ	1	7	1	EL MAS MEL (PLATJA)
		2	4		
		9	13	2	

Classificació fiscal dels carrers del municipi a efectes de l'aplicació de les ordenances reguladores de les Taxes per prestació de serveis i realització d'activitats

		6	24		
CL	VIELLA	1	69	4	CALAFELL PARC
		2	70		
CL	VILAMAR	1	102	2	LA PLATJA DE CALAFELL
		2	105		
AV	VILARENC	1	11	4	EL VILARENC
		2	8		
CL	VILLARROEL	1	23	4	CALAFELL (POBLE)
		2	42		
AV	VINYA LLARGA	1	17	4	CALAFELL (POBLE)
		2	12		
CL	VIOLETA	1	31	4	VALLEDMAR
		2	36		
CL	VISTA ALEGRE	1	13	3	SEGUR DE CALAFELL (MUNTANYA)
		2	16		
PJ	VISTA ALEGRE	42	50	4	LA BARONIA DEL MAR
		0	0		
CL	VÍSTULA	1	3	1	SEGUR DE CALAFELL (PLATJA)
		2	2		
		5	27	2	
		4	30		
CL	XALOC	1	3	4	EL PRAT
		2	6		
CL	XAVIER MONTSALVATGE	1	67	4	EL MAS ROMEU
		2	66		
CL	XILE	1	33	3	SEGUR DE CALAFELL (MUNTANYA)
		2	54		
PJ	XILE	1	7	3	SEGUR DE CALAFELL (MUNTANYA)
		2	8		
CL	XIPRE	1	13	3	SEGUR DE CALAFELL (MUNTANYA)
		2	16		
PJ	XIPRER	1	4	3	SEGUR DE CALAFELL (MUNTANYA)
CL	XÚQUER	1	37	2	SEGUR DE CALAFELL (PLATJA)

Si la parcel·la té dues o més façanes o trams de carrer, s'aplicarà el valor que correspon al tram pel qual té accés el local.

Les restant vies públiques que no estiguin expressament contemplades en la relació, es consideren de quarta categoria.

OF2.2.1 TAXA DE L'ESTACIONAMENT DE VEHICLES DE TRACCIÓ MECÀNICA EN LES VIES PÚBLIQUES MUNICIPALS

I. Naturalesa i fet imposable

ARTICLE 1

En ús de les facultats atorgades per l'article 106 de la Llei 7/1985, de 2 d'abril, reguladora de les Bases de Règim Local, i de conformitat amb allò que disposen els articles 15 a 19 del R.D.L. 2/2004, de 5 de març, pel que s'aprova el Text refós de la Llei reguladora de les Hisendes locals, aquest Ajuntament estableix la Taxa per l'estacionament de vehicles de tracció mecànica en les vies públiques municipals, que es regirà per aquesta Ordenança Fiscal, les normes de la qual s'atenen al que disposen els articles 20 a 27 del text refós de la Llei reguladora de les hisendes locals.

ARTICLE 2

1. Constitueix el fet imposable de la taxa regulada per aquesta Ordenança l'estacionament de vehicles de tracció mecànica de més de dues rodes en les vies públiques d'aquest municipi, dintre de les àrees integrals de regulació de l'estacionament i zones d'estacionament regulat amb control horari que preveu l'article 21 de l'ordenança municipal de circulació.

2. Aquestes zones seran senyalitzades amb indicadors verticals i delimitades amb senyalització horitzontal i cada zona anirà senyalitzada amb el seu color de referència, blau o taronja.

3. A l'efecte d'aquesta taxa es considerarà estacionament qualsevol immobilització d'un vehicle, la duració de la qual sobrepassi els dos minuts, sempre que la immobilització no estigui motivada per imperatius de la circulació.

4. A l'estacionament a les zones regulades, que constitueix el fet imposable d'aquesta taxa, s'hi distingeixen dos tipus de places regulades:

a) Places de Zona Blava:

L'estacionament en aquestes places requereix l'obtenció prèvia d'un comprovant expedit per l'Ajuntament.

b) Places de Zona Taronja

L'estacionament en aquestes places, destinades a l'ús no exclusiu de residents, requereix:

b.1. Per als residents, l'obtenció prèvia d'una targeta de resident i d'un comprovant.

b.2. Per als no residents, l'obtenció prèvia de comprovant.

II. Subjecte passiu i obligació de contribuir

ARTICLE 3

1. Són subjectes passius de la taxa a títol de contribuent, els conductors que estacionin els vehicles de tracció mecànica en les vies públiques i zones del municipi determinades com a zones d'estacionament d'horari limitat.

2. Són responsables tributaris les persones físiques i jurídiques determinades com a tals a la Llei General Tributària i a l'Ordenança General.

3. La derivació de responsabilitat requerirà que, prèvia audiència de l'interessat, es dicti acte administratiu, en els termes previstos a la Llei General Tributària.

4. Les obligacions tributàries pendents s'exigiran als successors de les persones físiques, jurídiques i entitats sense personalitat, en els termes previstos a la Llei General Tributària i a l'Ordenança General.

ARTICLE 4

No estan subjectes al pagament d'aquesta taxa:

1. Els vehicles en servei oficial, degudament identificats, que siguin propietat d'organismes de l'Estat, la comunitat autònoma o les entitats locals i que es destinin directament exclusivament a la realització dels serveis públics de la seva competència, quan estiguin realitzant aquests serveis, i altres que disposin de la identificació corresponent lliurada per l'Ajuntament per raó de les funcions a dur a terme per part dels seus conductors.

Serà necessària l'aprovació expressa de dita exempció mitjançant resolució de l'alcalde o regidoria delegada, amb indicació del motiu, i inclusió de les matrícules corresponents (o codi de referència) i nom/càrrec dels propietaris/usuaris.

OF2.2.1 TAXA DE L'ESTACIONAMENT DE VEHICLES DE TRACCIÓ MECÀNICA EN LES VIES PÚBLIQUES MUNICIPALS

2. Els vehicles de representacions diplomàtiques acreditades a Espanya, identificats externament amb plaques de matrícula diplomàtica, a condició de reciprocitat.
3. Els vehicles destinats a l'assistència sanitària que pertanyin a la Seguretat Social i les ambulàncies.
4. Els vehicles autotaxis quan el conductor sigui present.
5. Els vehicles que són propietat de persones amb discapacitat física, sempre que estiguin en possessió de la Targeta d'Estacionament per a Persones amb mobilitat reduïda segons el Model de la Comunitat Europea, i la col·loquin en un lloc de la part interna del parabrisa que sigui totalment visible i llegible des de l'exterior del vehicle.

III. Deute tributari

ARTICLE 5

Les tarifes a aplicar per aquesta taxa són les que es fixen a continuació:

5.1 Tarifes ordinàries fixades per cada període d'estacionament

CODI	CONCEPTE	IMPORT
5.1.1	Tarifa ordinària d'estacionament en zona blava	<ul style="list-style-type: none"> - Durada màxima permesa per vehicle: 3 hores - Import: 1,00 €/hora amb fraccions de 5 cèntims d'euro amb el temps que proporcionalment correspongui.
5.1.2	Tarifa ordinària d'estacionament en zona taronja	<ul style="list-style-type: none"> - Durada màxima permesa per vehicle: 1 setmana - 1,00 €/h amb fraccions de 5 cèntims d'euro amb el temps que proporcionalment correspongui. - 3,00 €/matí (de 10 a 15h) - 3,00 €/tarda (de 15 a 21h.); - 5,00 €/dia (24h.); - 14,00 €/setmana.

5.2 Tarifes fixades per cada període d'estacionament amb distintiu i/o condició de vehicle resident.

CODI	CONCEPTE	IMPORT
5.2.1	Tarifa vehicle resident per l'estacionament en zona taronja	<ul style="list-style-type: none"> - Durada màxima permesa per vehicle : 1 setmana - 0,20 €/h amb fraccions de 5 cèntims d'euro amb el temps que proporcionalment correspongui. - 1,00 €/matí (de 10 a 15h.) - 1,00 €/tarda (de 15 a 21h.) - 1,50 €/dia (24h.) - 7,00 €/setmana
5.2.2	Tarifa vehicle resident que resideix en la zona i que no disposa de plaça d'aparcament en finca privada per l'estacionament en zona taronja	Gratuit

OF2.2.1 TAXA DE L'ESTACIONAMENT DE VEHICLES DE TRACCIÓ MECÀNICA EN LES VIES PÚBLIQUES MUNICIPALS

5.3 Tarifa fixada per la venda de vals d'aparcament a les zones d'estacionament amb control horari

CODI	CONCEPTE	TEMPS	IMPORT
5.3.1	Venda de vals a comerciants per estacionar en zona blava	30'	0,22€
5.3.2	Venda de vals per a comerciants per estacionar en zona taronja	30'	0,22€

5.4 Tarifa especial per a vehicles classificats com "Cero emissions" per la Direcció General de Tràfic.

CODI	CONCEPTE	TEMPS	IMPORT
5.4.1	Estacionament en places de l'àrea blava o taronja (per a no residents)	Segons senyalització	0,00€
5.4.2	Estacionament en places de l'àrea taronja (per a residents)	temporada	0,00€

En el cas que no es pugui disposar de les dades necessàries per a la determinació de la classificació del vehicle, s'aplicarà la tarifa 5.1 o 5.2.

IV. Normes de gestió de la taxa

ARTICLE 6

La taxa s'acredita i neix l'obligació de contribuir en el moment d'efectuar l'aparcament d'un vehicle de tracció mecànica en qualsevol de les zones especialment delimitades i dins l'horari establert.

ARTICLE 7

Quan es tracti d'un estacionament de duració limitada, el període impositiu coincideix amb el temps d'estacionament.

V. Recaptació

ARTICLE 8

1. El pagament de la taxa s'ha d'efectuar mitjançant l'adquisició dels tiquets d'estacionament en les màquines expenedores instal·lades amb aquesta finalitat o mitjançant l'aplicació mòbil.
2. Per als usuaris de l'aplicació de dispositius mòbils no és necessari proveir-se del tiquet d'estacionament, ja que serà virtual i el sistema de control ja avisa als inspectors/es de la zona regulada.
3. En el cas de persones que disposin del vehicle, mitjançant contracte en règim de "rènting" o "leasing", subscrit al seu nom, hauran de sol·licitar el distintiu de resident amb aportació de còpia compulsada del contracte esmentat. En el cas de persones que tinguessin la disponibilitat del vehicle, mitjançant contracte de "rènting" o "leasing", subscrit a nom de l'empresa en la qual prestin els seus serveis, hauran de sol·licitar el distintiu de resident amb aportació de còpia compulsada del contracte esmentat i còpia compulsada de l'assegurança del vehicle. A tots els documents hi haurà de constar com a conductor habitual el sol·licitant. També hi hauran d'incloure una declaració subscrita pel representant legal de l'empresa on presti els seus serveis, en la qual es manifesti l'adscripció del vehicle a la seva persona.
4. Els distintius de residents s'atorgaran amb validesa del període que s'indiqui als mateixos i l'Ajuntament els remetrà d'ofici amb caràcter general o sol·licitud prèvia a aquells que reuneixin els requisits enumerats en l'article 3r, apartat 2n d'aquesta Ordenança.
5. En el cas de persones que disposin del vehicle, mitjançant contracte en règim de "rènting" o "leasing", subscrit al seu nom, hauran de sol·licitar el distintiu de resident amb aportació de còpia compulsada del contracte esmentat. En el cas de persones que tinguessin la disponibilitat del vehicle, mitjançant contracte de "rènting" o "leasing", subscrit a nom de l'empresa en la qual prestin els seus serveis, hauran de sol·licitar el distintiu de resident amb aportació de còpia compulsada del contracte

OF2.2.1 TAXA DE L'ESTACIONAMENT DE VEHICLES DE TRACCIÓ MECÀNICA EN LES VIES PÚBLIQUES MUNICIPALS

esmentat i còpia compulsada de l'assegurança del vehicle. A tots els documents hi haurà de constar com a conductor habitual el sol·licitant. També hi hauran d'incloure una declaració subscripta pel representant legal de l'empresa on presti els seus serveis, en la qual es manifesti l'adscripció del vehicle a la seva persona.

6. Cada distintiu ha de dur la matrícula del vehicle incorporada. Cada vehicle disposarà d'un distintiu vàlid com a màxim.

ARTICLE 9

1. La manca de pagament o el fet que l'estacionament del vehicle sobrepassi el temps assenyalat en el tiquet lliurat per la màquina expenedora constituirà infracció específica del servei, segons el Reglament Municipal Regulador del Servei, abans esmentat.
2. En cas que aquesta infracció consisteixi en sobrepassar el temps assenyalat en el tiquet fins a un màxim de 120 minuts es podrà anul·lar la denúncia adquirint a les màquines expenedores un tiquet especial d'anul·lació.

ARTICLE 10

1. La manca de pagament o el fet que l'estacionament del vehicle sobrepassi el temps assenyalat en el tiquet lliurat per la màquina expenedora constituirà infracció específica del servei, segons el Reglament Municipal Regulador del Servei, abans esmentat.
2. Sens perjudici de respectar el temps màxim autoritzat d'estacionament i les altres restriccions que estableix el Reglament General de Circulació, les denúncies per infraccions específiques en la regulació de les zones d'aparcament regulat es podran anul·lar amb el pagament, a les màquines expenedores d'un tiquet especial d'anul·lació:

	Casos	Import
a	Si s'ha tret el tiquet, però s'ha excedit el temps màxim	6,00 €
b	Si s'ha obtingut un comprovant horari d'una zona determinada i s'ha estacionat en una zona diferent	6,00 €
c	Si s'ha tret tiquet amb tarifa de vehicle resident sense la condició de vehicle resident	12,00 €
d	si no s'ha tret cap tiquet (físic o virtual)	12,00 €

ARTICLE 11

L'Ajuntament podrà establir convenis de col·laboració, institucions i organitzacions representatives dels subjectes passius de les taxes amb la finalitat de simplificar-ne el compliment de les obligacions formals i materials derivades, o dels procediments de liquidació o recaptació.

VII. Inspecció**ARTICLE 12**

La inspecció de la taxa, la qualificació de les infraccions tributàries i la determinació de les sancions que siguin d'aplicació, es realitzaran de conformitat amb la Llei General Tributària, les lleis estatals reguladores de la matèria i les disposicions que les desenvolupen, així com l'Ordenança Fiscal General de Gestió, Inspecció i Recaptació.

DISPOSICIÓ ADDICIONAL.- Modificació dels preceptes de l'ordenança i de les referències que fa a la normativa vigent, amb motiu de la promulgació de normes posteriors.

Els preceptes d'aquesta Ordenança fiscal que, per raons sistemàtiques reproduïxien aspectes de la legislació vigent i altres normes de desenvolupament, i aquells en què es facin remissions a preceptes d'aquesta, s'entendrà que són automàticament modificats i/o substituïts, en el moment en què es produeixi la modificació dels preceptes legals i reglamentaris de què porten causa.

**OF2.2.1 TAXA DE L'ESTACIONAMENT DE VEHICLES DE TRACCIÓ MECÀNICA EN LES
VIES PÚBLIQUES MUNICIPALS**

DISPOSICIÓ FINAL

Aquesta Ordenança Fiscal començarà a regir a partir, del dia 1 de juny de 2024 i continuarà en vigor mentre no se n'acordi la modificació o derogació.

OF2.2.3 TAXA DE LES ENTRADES DE VEHICLES A TRAVÉS DE LES VORERES I LES RESERVES DE VIA PÚBLICA PER A APARCAMENT, CÀRREGA I DESCÀRREGA DE MERCADERIES DE QUALSEVOL MENA

I. Naturalesa i fet imposable

ARTICLE 1

En ús de les facultats concedides per l'article 106 de la Llei 7/1985, de 2 d'abril, reguladora de les Bases de Règim Local, i de conformitat amb el que es disposa en els articles 15 al 19 de la R.D.L. 2/2004, de 5 de març, pel que s'aprova el Text refós de la Llei reguladora de les Hisendes locals, aquest Ajuntament estableix la Taxa per entrada de vehicles a través de les voravies i les reserves de via pública per aparcament exclusiu, càrrega o descàrrega de mercaderies de qualsevol classe, les normes de la qual s'atenen al que disposa l'article 57 i 20.3 h) de l'esmentat R.D.L. 2/2004.

ARTICLE 2

Serà objecte d'aquesta exacció:

- a) L'entrada o pas de vehicles i carruatges als edificis i solars.
- b) La reserva d'espais a les vies i terrenys d'ús públic per a càrrega i descàrrega de mercaderies, a sol·licitud d'entitats, empreses o particulars.
- c) La reserva d'espais a les vies i terrenys d'ús públic per a la situació de vehicles de lloguer o per el servei d'entitats o particulars.
- d) La reserva d'espais a les vies i terrenys d'ús públic per a principi i final de línia de serveis regulars o discrecionals de viatgers.

ARTICLE 3

Constitueix el fet imposable de la taxa la utilització privativa o aprofitament especial que té lloc per l'entrada de vehicles a través de les voreres o de qualsevol altre espai de domini públic local i la reserva de via pública per a aparcaments exclusius, càrrega i descàrrega de mercaderies de qualsevol mena, especificat en les tarifes contingudes a l'article 6 d'aquesta Ordenança.

II. Subjectes passius i responsables

ARTICLE 4

1. Són subjectes passius de la taxa, en concepte de contribuents, les persones físiques i jurídiques, així com les entitats a què es refereix l'article 35.4 de la Llei General Tributària, a favor de les quals s'atorguin les llicències per a gaudir de l'aprofitament especial, o els qui es beneficiïn de l'aprofitament, si es va procedir al gaudiment sense l'oportuna autorització.
2. En les taxes establertes per entrades de vehicles o carruatges a través de les voreres, tindran la condició de substituïts del contribuent els propietaris de les finques i locals a què donin accés aquestes entrades de vehicles, els quals podran repercutir, en el seu cas, les quotes sobre els respectius beneficiaris.

ARTICLE 5

1. Són responsables tributaris les persones físiques i jurídiques determinades com a tals a la Llei General Tributària i a l'Ordenança General.
2. La derivació de responsabilitat requerirà que, prèvia audiència de l'interessat, es dicti acte administratiu, en els termes previstos a la Llei General Tributària.

III. Beneficis fiscals

ARTICLE 6

1. L'Estat, les comunitats autònomes i les entitats locals no estaran obligats al pagament de la taxa quan sol·licitin llicència per a gaudir dels aprofitaments especials referits a l'article 1 d'aquesta Ordenança, sempre que siguin necessaris per als serveis públics de comunicacions que exploten directament i per a altres usos que immediatament interessin a la seguretat ciutadana o a la defensa nacional.
2. No s'aplicarà bonificacions ni reduccions per a la determinació del deute.

OF2.2.3 TAXA DE LES ENTRADES DE VEHICLES A TRAVÉS DE LES VORERES I LES RESERVES DE VIA PÚBLICA PER A APARCAMENT, CÀRREGA I DESCÀRREGA DE MERCADERIES DE QUALSEVOL MENA

IV. Base imposable i deute tributari

ARTICLE 7

Les bases de gravamen i el deute tributari seran els que es detallen en la següent tarifa:

Epígraf	Tarifa
1. Guals	
1.1 Guals d'ús permanent , per cada metre lineal o fracció de reserva i any	
1.1.1. Fins a tres metres lineals	
categoria 1	52,78 €
categoria 2	48,72 €
categoria 3	44,66 €
categoria 4	40,60 €
1.1.2. Per cada m.l. o fracció que excedeixi els 3 m.l.	
categoria 1	17,55 €
categoria 2	16,20 €
categoria 3	14,85 €
categoria 4	13,50 €
1.3 Guals d'ús permanent en comunitats de propietaris, entrada de locals, garatges, aparcaments comercials, o altres llocs per guardar cotxes o efectuar-ne la reparació, per cada plaça	
categoria 1	52,78 €
categoria 2	48,72 €
categoria 3	44,66 €
categoria 4	40,60 €
1.4 Guals en benzineres o estacions subministrament de carburants, per cada espai diferenciat del domini públic on es realitzi l'aprofitament	
1.4.1. Fins a dotze metres lineals	1.661,88 €
1.4.2. Per cada m.l. o fracció que excedeixi els 12 m.l.	138,49 €
2. Reserves d'espai en la via pública per càrrega i descàrrega de mercaderies, o com a principi o final de línia de serveis regulars interurbans de transport col·lectiu de viatgers, serveis discrecionals d'excursions i d'agències de turisme o similars, i els aparcaments concedits a hotels i entitats, per cada metre lineal o fracció de calçada afectada, a l'any:	
2.1. Reserves permanents durant tot el dia o fracció superior a vuit hores:	84,81 €
2.2. Reserves permanents entre quatre i vuit hores:	54,45 €
2.3. Reserves permanents fins a quatre hores diàries com a màxim:	36,30 €
3. Reserves d'espai en la via pública per càrrega i descàrrega davant d'obres de construcció, reforma o enderrocament d'immobles, satisfarà la tarifa corresponent a l'epígraf 2 per cada metre lineal o fracció, dividida per mesos.	

OF2.2.3 TAXA DE LES ENTRADES DE VEHICLES A TRAVÉS DE LES VORERES I LES RESERVES DE VIA PÚBLICA PER A APARCAMENT, CÀRREGA I DESCÀRREGA DE MERCADERIES DE QUALSEVOL MENA

4. Reserves d'espai per càrrega i descàrrega de mercaderies o altres motius, de caràcter no permanent, provocades per necessitats ocasionals, per cada metre lineal o fracció de calçada afectada per reserva i dia, qualsevol que sigui el nombre d'hores autoritzat	
categoria 1	1,37 €
categoria 2	1,27 €
categoria 3	0,72 €
categoria 4	0,09 €
5. Si la reserva d'espai consisteix en el tancament provisional de circulació d'una via pública, s'aplicaran les tarifes de l'epígraf 4 la longitud del tram de carrers objecte del tancament, amb els següents coeficients correctors, en funció de la durada del tancament	
Fins a 2 hores	0,30
De més de 2 a 4 hores	0,60
De més de 4 a 8 hores	0,90
Més de 8 hores	1,20
6. Tarifa mínima a aplicar per cada acte o autorització de reserva d'espai	
categoria 1	42,35 €
categoria 2	36,30 €
categoria 3	30,25 €
categoria 4	24,20 €
Guals:	
Estudis, amidaments, inspeccions, comprovacions i actuacions tècniques corresponents	100,00 €
Contraguals:	
Estudis, amidaments, inspeccions, comprovacions i actuacions tècniques corresponents	Exempt

Per l'aplicació de les tarifes d'aquest article es tindran en compte les normes següents:

- Si el nombre de metres quadrats de l'aprofitament no és sencer, s'arrodonirà per excés per obtenir la superfície ocupada.
- Per a la determinació de la tarifa serà d'aplicació la classificació fiscal dels carrers i vies públiques del poble que consta com a annex a aquesta ordenança.
- Quan l'ocupació es refereixi a dos o més carrers, s'acreditarà la tarifa corresponent a la categoria del carrer on es trobi la façana principal o, en tot cas, la del carrer de més categoria.

V. Període impositiu i acreditament

ARTICLE 8

- La meritació de la taxa es dóna quan s'inicia l'ús privatiu o l'aprofitament especial, moment que, a tots els efectes, s'entén que coincideix amb el de la concessió de la llicència, si aquesta es va sol·licitar.
- Quan s'hagi produït l'aprofitament especial sense sol·licitar llicència, la meritació de la taxa té lloc quan s'inicia aquest aprofitament.

ARTICLE 9

- Quan l'aprofitament especial hagi de durar menys d'un any, el període impositiu ha de coincidir amb el determinat a la llicència municipal.

OF2.2.3 TAXA DE LES ENTRADES DE VEHICLES A TRAVÉS DE LES VORERES I LES RESERVES DE VIA PÚBLICA PER A APARCAMENT, CÀRREGA I DESCÀRREGA DE MERCADERIES DE QUALSEVOL MENA

2. Quan l'aprofitament especial hagi estat autoritzat o prorrogat per diversos exercicis, el període impositiu comprèn tot l'any natural, excepte en els casos d'inici o cessament de la utilització privativa o de l'aprofitament especial.
3. En els casos d'inici de la utilització privativa o de l'aprofitament especial la taxa es calcula proporcionalment al nombre de trimestres naturals que restin per finalitzar l'any, inclòs el del començament de l'aprofitament.

VI. Gestió tributària

ARTICLE 10

1. L'Ajuntament podrà exigir l'avangament o el dipòsit previ de l'import total o parcial de la taxa.
2. Quan per causes no imputables a la persona obligada al pagament de la taxa no es faci ús del dret a la utilització privativa o aprofitament especial, aquella tindrà dret a la devolució de l'import del dipòsit previ.

ARTICLE 11

1. Quan la utilització privativa o l'aprofitament especial provoquin la destrucció o el deteriorament del domini públic, el beneficiari, sense perjudici del pagament de la taxa que correspongui, estarà obligat al reintegrament del cost total de les despeses corresponents de reconstrucció o reparació i a dipositar prèviament el seu import.
2. Aquest dipòsit previ es podrà substituir per garantia en forma d'aval bancari a favor de l'Ajuntament.
3. La devolució del dipòsit previ o la garantia tindran lloc després que ho sol·liciti la persona interessada i un cop els serveis tècnics municipals hagin verificat la correcta execució dels treballs de reposició o reparació. Si els treballs es consideraven deficientes, els efectuarà directament l'Administració i el seu cost anirà a càrrec de la persona interessada. Si el cost efectiu de les obres resultés superior a l'import del dipòsit previ o a la garantia, s'exigirà el pagament de la diferència.
4. Si els danys són irreparables, s'indemnitzarà el municipi amb una quantitat igual al valor dels béns destruïts o a l'import del deteriorament dels malmesos.
5. L'Ajuntament podrà condonar totalment o parcial les indemnitzacions i els reintegraments a què es refereix aquest article.

ARTICLE 12

1. Les persones o entitats interessades en la utilització privativa o l'aprofitament especial del domini públic municipal, hauran de sol·licitar prèviament la llicència o autorització corresponent i formular una declaració, segons model oficial, on constin les dades relatives a la utilització o aprofitament del domini públic i els elements i activitats que les provoquin.
2. La concessió de les llicències o autoritzacions es tramitarà amb subjecció a allò que preveu el Reglament del Patrimoni dels Ens Locals, aprovat per Decret del consell Executiu de la Generalitat 336/1988, de 17 d'octubre, i la normativa reguladora de la contractació dels ens locals. Amb caràcter supletori s'aplicarà el Reglament de Béns dels ens locals aprovat per RD 1372/1986, de 12 de juny.
3. Hom no consentirà la realització de la utilització privativa o l'aprofitament especial del domini públic si els interessats no han satisfet prèviament la taxa corresponent.

VII. Recaptació

ARTICLE 13

1. El pagament de la taxa es realitzarà en règim d'autoliquidació. Els interessats presentaran la corresponent declaració-liquidació i faran efectiu l'ingrés en el termini dels 10 dies hàbils següents al de la sol·licitud de la llicència i autorització, i, en qualsevol cas, abans de l'inici de la utilització privativa que constitueix el fet imposable de la taxa, llevat del cas que s'especifica al punt següent.

OF2.2.3 TAXA DE LES ENTRADES DE VEHICLES A TRAVÉS DE LES VORERES I LES RESERVES DE VIA PÚBLICA PER A APARCAMENT, CÀRREGA I DESCÀRREGA DE MERCADERIES DE QUALSEVOL MENA

2. En els casos de sol·licitud de llicència del qual permanent, el pagament de la taxa es realitzarà en el termini de 10 dies hàbils, comptats a partir del cinquè dia hàbil al de presentació de la sol·licitud.
3. La concessió de la llicència esmentada a l'apartat anterior suposarà la inclusió del subjecte passiu en el padró corresponent.
Un cop l'aprofitament especial hagi estat incorporat al padró corresponent, el pagament s'efectuarà dins els períodes de cobrament que determini l'edicte de cobrament respectiu.
4. El pagament de la taxa es farà efectiu a les oficines del Servei d'atenció al ciutadà o a les entitats de crèdit que l'Ajuntament designi com a col·laboradores.

ARTICLE 14

1. L'Ajuntament confeccionarà anualment un padró o matrícula de la taxa pels aprofitaments o utilitzacions del domini públic autoritzats o concedits i prorrogats, on constarà la relació de subjectes passius, la situació i dades relatives a la utilització o aprofitament, tarifes i quantia de la taxa que cal satisfer.
2. El padró o matrícula serà aprovat per decret de l'alcalde president i exposat al públic, per un termini de vint dies hàbils, prèvia la publicació del corresponent edicte en el Butlletí Oficial de la Província, dintre del qual els interessats podran formular les al·legacions que considerin adients.
3. Transcorregut el període d'exposició pública s'iniciarà el període voluntari de cobrament, dins el termini que s'assenyali a l'edicte de cobrament, que no serà inferior a dos mesos.

ARTICLE 15

La recaptació de la taxa es realitzarà de conformitat amb la Llei General Tributària, les lleis estatals reguladores de la matèria i les disposicions que les desenvolupen, així com l'Ordenança Fiscal General de Gestió, Inspecció i Recaptació.

VIII. Inspecció

ARTICLE 16

La inspecció de la taxa, la qualificació de les infraccions tributàries i la determinació de les sancions que siguin d'aplicació, es realitzaran de conformitat amb la Llei General Tributària, les lleis estatals reguladores de la matèria i les disposicions que les desenvolupen, així com l'Ordenança Fiscal General de Gestió, Inspecció i Recaptació.

DISPOSICIÓ ADDICIONAL.- Modificació dels preceptes de l'ordenança i de les referències que fa a la normativa vigent, amb motiu de la promulgació de normes posteriors.

Els preceptes d'aquesta Ordenança fiscal que, per raons sistemàtiques reproduïen aspectes de la legislació vigent i altres normes de desenvolupament, i aquells en què es facin remissions a preceptes d'aquesta, s'entendrà que són automàticament modificats i/o substituïts, en el moment en què es produeixi la modificació dels preceptes legals i reglamentaris de què porten causa.

DISPOSICIÓ FINAL

Aquesta ordenança fiscal començarà a regir a partir del dia 1 de gener de 2024, i continuarà en vigor mentre no s'acordi la seva modificació o derogació.

OF2.2.3 TAXA DE LES ENTRADES DE VEHICLES A TRAVÉS DE LES VORERES I LES RESERVES DE VIA PÚBLICA PER A APARCAMENT, CÀRREGA I DESCÀRREGA DE MERCADERIES DE QUALSEVOL MENA

ANNEX. Quadre classificatori de les vies públiques municipals i mapa de representació de la classificació de les vies

SVP	DENOMINACIO VIAL	NÚM. POLICIA	NÚM. POLICIA	CATEGORIA
CL	AIRE	1	7	4
CL	AIRE	2	8	4
CL	ALASKA	1	5	3
CL	ALASKA	2	14	3
CL	ALBÀNIA	1	23	3
CL	ALBÀNIA	2	20	3
PZ	ALCALDE ROMEU	1	15	2
CL	ALCANAR	1	5	4
CL	ALCANAR	2	6	4
CL	ALCOVER	1	21	4
AV	ALEMANYA	1	87	3
AV	ALEMANYA	2	100	3
CL	ALFONS MAÑÉ	1	23	4
CL	ALFONS MAÑÉ	2	16	4
UR	ALORDA PARC	0	0	4
CL	ALP	1	39	4
CL	ALP	2	50	4
CL	ALTAFULLA	1	47	4
CL	ALTAFULLA	2	30	4
CL	AMADEU VIVES	1	51	4
CL	AMADEU VIVES	2	4	4
PZ	AMÈRICA	1	2	3
CL	AMETLLA DE MAR	1	7	4
CL	AMETLLA DE MAR	2	8	4
CL	AMETLLER	1	11	3
CL	AMETLLER	2	14	3
CL	ANDALUSIA	1	19	4
CL	ANDALUSIA	2	38	4
CL	ANDORRA	1	23	3
CL	ANDORRA	2	18	3
CL	ANETO	1	9	3
CL	ANETO	2	8	3
CL	ÀNGEL GUIMERÀ	1	1	1
CL	ÀNGEL GUIMERÀ	2	2	1
CL	ÀNGEL GUIMERÀ	3	11	2
CL	ÀNGEL GUIMERÀ	4	14	2

OF2.2.3 TAXA DE LES ENTRADES DE VEHICLES A TRAVÉS DE LES VORERES I LES RESERVES DE VIA PÚBLICA PER A APARCAMENT, CÀRREGA I DESCÀRREGA DE MERCADERIES DE QUALSEVOL MENA

SVP	DENOMINACIO VIAL	NÚM. POLICIA	NÚM. POLICIA	CATEGORIA
CL	ÀNGEL GUIMERÀ	13	31	3
CL	ÀNGEL GUIMERÀ	16	30	3
AV	ANGLATERRA	1	87	3
AV	ANGLATERRA	2	110	3
CL	ANTILLES	1	73	3
CL	ANTILLES	2	70	3
PJ	ANTILLES	1	9	3
PJ	ANTILLES	2	10	3
CL	ANTISTIANA	1	33	4
CL	ANTISTIANA	2	26	4
CL	ANTONI ALMAZOR	1	3	1
CL	ANTONI ALMAZOR	2	6	1
CL	ANTONI ALMAZOR	5	23	2
CL	ANTONI ALMAZOR	8	22	2
CL	ANTONI ARTIGAS	10	14	3
CL	ANTONI ARTIGAS	1	1	1
CL	ANTONI ARTIGAS	2	2	1
CL	ANTONI ARTIGAS	3	3	2
CL	ANTONI ARTIGAS	4	8	2
CL	ANTONI ARTIGAS	5	5	3
CL	ANTONI GAUDÍ	1	45	2
CL	ANTONI GAUDÍ	2	52	2
CL	ARBOÇ	1	15	4
CL	ARBOÇ	2	22	4
AV	ARGENTINA	1	63	3
AV	ARGENTINA	2	54	3
CL	ATLÀNTIC	1	33	3
CL	ATLÀNTIC	2	34	3
CL	ÀUSTRIA	1	63	3
CL	ÀUSTRIA	2	64	3
CL	BAGÀ	1	3	4
CL	BAGÀ	2	4	4
CL	BAGES	1	21	4
CL	BAGES	2	24	4
CL	BAIX Penedès	1	69	4
CL	BAIX Penedès	2	88	4
CL	BAIXADOR	1	123	2
CL	BAIXADOR	2	4	2
PJ	BAIXADOR	1	5	2

OF2.2.3 TAXA DE LES ENTRADES DE VEHICLES A TRAVÉS DE LES VORERES I LES RESERVES DE VIA PÚBLICA PER A APARCAMENT, CÀRREGA I DESCÀRREGA DE MERCADERIES DE QUALSEVOL MENA

SVP	DENOMINACIO VIAL	NÚM. POLICIA	NÚM. POLICIA	CATEGORIA
PJ	BAIXADOR	2	4	2
CL	BALMA	1	31	4
CL	BALMA	2	38	4
CL	BARCA	1	15	3
CL	BARCA	2	20	3
CL	BARCELONA	1	43	4
CL	BARCELONA	2	50	4
CR	BARCELONA	59	163	1
CR	BARCELONA	78	174	1
CR	BARCELONA	1	57	2
CR	BARCELONA	2	76	2
CR	BARCELONA	S/N	S/N	4
AV	BARCELONA	1	19	4
AV	BARCELONA	2	20	4
CL	BARCELONÈS	1	45	4
CL	BARCELONÈS	2	44	4
CL	BARCELONETA	1	23	4
CL	BARCELONETA	2	22	4
CL	BASSA MIQUELA	1	83	1
CL	BASSA MIQUELA	2	36	1
CL	BÈLGICA	1	27	3
CL	BÈLGICA	2	30	3
PZ	BELLAMAR	0	0	4
CL	BELLAVISTA	1	75	4
CL	BELLAVISTA	2	76	4
CR	BELLVEI	0	0	4
CL	BERGUEDÀ	1	3	4
CL	BERGUEDÀ	2	4	4
CL	BESÒS	1	3	1
CL	BESÒS	2	2	1
CL	BESÒS	5	23	2
CL	BESÒS	6	26	2
CL	BISBE CATALÀ	1	57	4
CL	BISBE CATALÀ	2	36	4
PJ	BLAT	1	23	1
PJ	BLAT	2	16	1
CL	BÒBILA	1	11	4
CL	BÒBILA	2	16	4
CL	BOÍ	1	57	4

OF2.2.3 TAXA DE LES ENTRADES DE VEHICLES A TRAVÉS DE LES VORERES I LES RESERVES DE VIA PÚBLICA PER A APARCAMENT, CÀRREGA I DESCÀRREGA DE MERCADERIES DE QUALSEVOL MENA

SVP	DENOMINACIO VIAL	NÚM. POLICIA	NÚM. POLICIA	CATEGORIA
CL	BOÍ	2	54	4
CL	BOLÍVIA	1	57	3
CL	BOLÍVIA	2	54	3
RD	BONANOVA	1	21	4
RD	BONANOVA	2	4	4
CL	BONAVENTURA CARLES ARIBAU	1	7	1
CL	BONAVENTURA CARLES ARIBAU	2	8	1
CL	BONAVENTURA CARLES ARIBAU	9	27	2
CL	BONAVENTURA CARLES ARIBAU	10	28	2
CL	BRASIL	1	29	4
CL	BRASIL	2	28	4
CL	BRUC	1	53	3
CL	BRUC	2	46	3
CL	BULGÀRIA	1	9	4
CL	BULGÀRIA	2	14	4
CL	CADAQUÉS	1	23	4
CL	CADAQUÉS	2	26	4
CL	CADÍ	1	29	4
CL	CADÍ	2	28	4
CL	CAL VIOLA	1	5	4
CL	CAL VIOLA	2	6	4
CL	CAMÍ ALT	1	17	3
CL	CAMÍ ALT	2	22	3
CL	CAMÍ DE VILANOVA	1	11	4
CL	CAN PAPIOL	1	17	4
CL	CAN PAPIOL	2	20	4
CL	CANADÀ	1	65	3
CL	CANADÀ	2	64	3
CL	CANIGÓ	1	3	4
CL	CANIGÓ	2	24	4
CL	CANTÀBRIC	1	7	3
CL	CANTÀBRIC	2	10	3
CL	CARLES BARRAL	1	3	1
CL	CARLES BARRAL	2	4	1
CL	CARLES BARRAL	5	15	2
CL	CARLES BARRAL	6	16	2
CL	CARME	1	1	1
CL	CARME	2	2	1
CL	CARME	3	21	2

OF2.2.3 TAXA DE LES ENTRADES DE VEHICLES A TRAVÉS DE LES VORERES I LES RESERVES DE VIA PÚBLICA PER A APARCAMENT, CÀRREGA I DESCÀRREGA DE MERCADERIES DE QUALSEVOL MENA

SVP	DENOMINACIO VIAL	NÚM. POLICIA	NÚM. POLICIA	CATEGORIA
CL	CARME	2B	20	2
CL	CARME	23	53	3
CL	CARME	22	42	3
CL	CARMEN DESVALLS	1	7	1
CL	CARMEN DESVALLS	2	4	1
CL	CARMEN DESVALLS	9	31	2
CL	CARMEN DESVALLS	6	28	2
CM	CARQUINYOLS	0	0	4
PJ	CASTELL	1	13	4
PJ	CASTELL	2	4	4
CL	CASTELLANA	1	5	4
CL	CASTELLANA	2	6	4
AV	CATALUNYA	1	5	1
AV	CATALUNYA	2	2	1
AV	CATALUNYA	7	23	2
AV	CATALUNYA	4	24	2
AV	CATALUNYA	25	73	3
AV	CATALUNYA	26	78	3
PZ	CATALUNYA	1	31	3
CL	CAU FERRAT	1	23	4
CL	CAU FERRAT	2	18	4
CL	CEBRIÀ DE MONTOLIU	1	11	4
CL	CEBRIÀ DE MONTOLIU	2	14	4
AV	CENTRAL	1	75	4
AV	CENTRAL	2	70	4
CL	CEP	1	11	3
CL	CEP	2	14	3
CL	CERDANYA	1	17	4
CL	CERDANYA	2	16	4
CL	CIRCUMVAL·LACIÓ	1	91	3
CL	CIRCUMVAL·LACIÓ	2	78	3
PJ	CIVADA	1	13	1
PJ	CIVADA	2	14	1
CL	CLAVELL	1	43	4
CL	CLAVELL	2	44	4
CL	CLOS DEL BECO	1	21	4
CL	CLOS DEL BECO	2	32	4
CL	CLOS DEL RECTORET	1	23	4
CL	CLOS DEL RECTORET	2	24	4

OF2.2.3 TAXA DE LES ENTRADES DE VEHICLES A TRAVÉS DE LES VORERES I LES RESERVES DE VIA PÚBLICA PER A APARCAMENT, CÀRREGA I DESCÀRREGA DE MERCADERIES DE QUALSEVOL MENA

SVP	DENOMINACIO VIAL	NÚM. POLICIA	NÚM. POLICIA	CATEGORIA
CL	COBERTERA	1	43	1
CL	COBERTERA	2	14	1
CL	CODINES	1	5	4
CL	CODINES	2	6	4
PZ	COLOM	1	7	3
CL	COLÒMBIA	1	31	3
CL	COLÒMBIA	2	34	3
CL	COMELLAR	1	53	4
CL	COMELLAR	2	24	4
AV	COMTE GÓMEZ DE ORBANEJA	1	181	3
AV	COMTE GÓMEZ DE ORBANEJA	2	146	3
CL	CONSELL	1	3	2
CL	CONSELL	2	4	2
PZ	CONSTITUCIÓ	1	6B	4
CM	COSCOVELL	0	0	4
CL	COSME MAINÉ	1	37	4
CL	COSME MAINÉ	2	24	4
AV	COSSETÀNIA	1	113	2
AV	COSSETÀNIA	2	134	2
RB	COSTA DAURADA	1	3	1
RB	COSTA DAURADA	2	14	1
RB	COSTA DAURADA	5	13	2
RB	COSTA DAURADA	16	30	2
CL	COSTA RICA	1	23	3
CL	COSTA RICA	2	24	3
CL	COSTES DEL GARRAF	1	107	4
CL	COSTES DEL GARRAF	2	116	4
CL	CREMADELL	1	167	4
CL	CREMADELL	2	134	4
CL	CUNIT	1	31	4
CL	CUNIT	2	32	4
CL	CÚSPIDE	1	23	3
CL	CÚSPIDE	2	30	3
CL	DÀLIA	1	97	4
CL	DÀLIA	2	120	4
CL	DAVID DE MAS	1	67	2
CL	DAVID DE MAS	2	66	2
CL	DELTA DE L'EBRE	1	85	4
CL	DELTA DE L'EBRE	2	64	4

OF2.2.3 TAXA DE LES ENTRADES DE VEHICLES A TRAVÉS DE LES VORERES I LES RESERVES DE VIA PÚBLICA PER A APARCAMENT, CÀRREGA I DESCÀRREGA DE MERCADERIES DE QUALSEVOL MENA

SVP	DENOMINACIO VIAL	NÚM. POLICIA	NÚM. POLICIA	CATEGORIA
CL	DEVESA DE GIRONA	1	117	4
CL	DEVESA DE GIRONA	2	148	4
AV	DIAGONAL DE LA BONANOVA	1	37	4
AV	DIAGONAL DE LA BONANOVA	2	30	4
CL	DINAMARCA	1	15	3
CL	DINAMARCA	2	14	3
CL	DOCTOR DACHS	1	35	1
CL	DOCTOR DACHS	2	30	1
CL	DOCTOR TRUETA	1	45	3
CL	DOCTOR TRUETA	2	56	3
CL	DOCTOR VANDELLÒS	1	37	4
CL	DOCTOR VANDELLÒS	2	30	4
CL	DUERO	1	3	1
CL	DUERO	5	27	2
CL	DUESAIGÜES	1	79	4
CL	DUESAIGÜES	2	70	4
CL	EBRE	1	27	2
CL	EBRE	2	32	2
CL	EDUARD TOLDRÀ	2	4	4
CL	EDUARD TOLDRÀ	2	70	4
PZ	ELCANO	1	6	3
CL	EMIGDIO RODRÍGUEZ PITA	1	71	2
CL	EMIGDIO RODRÍGUEZ PITA	2	74	2
CL	EMPÚRIES	1	11	4
CL	EMPÚRIES	2	12	4
CL	ENRIC GRANADOS	1	77	4
CL	ENRIC GRANADOS	2	100	4
CL	ENRIC MORERA	1	23	4
CL	ENRIC MORERA	2	80	4
CL	EQUADOR	1	9	3
CL	EQUADOR	2	20	3
CL	ERES	1	21	4
CL	ERES	2	20	4
PZ	ERES	1	3	4
CL	ERMITA	1	49	3
CL	ERMITA	2	62	3
CL	ESBARZER	1	7	3
CL	ESBARZER	2	4	3
CM	ESCARNOSA	1	7	4

OF2.2.3 TAXA DE LES ENTRADES DE VEHICLES A TRAVÉS DE LES VORERES I LES RESERVES DE VIA PÚBLICA PER A APARCAMENT, CÀRREGA I DESCÀRREGA DE MERCADERIES DE QUALSEVOL MENA

SVP	DENOMINACIO VIAL	NÚM. POLICIA	NÚM. POLICIA	CATEGORIA
CM	ESCARNOSA	2	6	4
CL	ESGLÉSIA	1	21	4
CL	ESGLÉSIA	2	14	4
CL	ESLOVÈNIA	1	59	3
CL	ESLOVÈNIA	2	20	3
AV	ESPANYA	1	441	3
AV	ESPANYA	2	392	3
PZ	ESPANYA	1	7	3
CL	ESPELTA	1	1	4
CL	ESPELTA	2	16	4
CL	ESPLUGUES	2	42	3
CL	ESPLUGUES	1	35	4
CL	ESPOT	1	7	4
CL	ESPOT	2	11	4
CL	EST	1	37	4
CL	EST	2	40	4
CR	ESTACIÓ	1	17	3
CR	ESTACIÓ	2	20	3
PZ	ESTACIÓ	1	5	3
CL	ESTANY	1	21	2
CL	ESTATS UNITS	1	47	3
CL	ESTATS UNITS	2	52	3
CL	ESTÒNIA	1	7	3
CL	ESTÒNIA	2	10	3
CL	FARIGOLA	1	5	3
CL	FARIGOLA	2	6	3
CL	FERRADURA	1	53	3
CL	FERRADURA	2	50	3
CL	FERRAN SOR	1	109	4
CL	FERRAN SOR	2	144	4
PJ	FERROCARRIL	1	33	2
CL	FINLANDIA	1	23	3
CL	FINLANDIA	2	24	3
CL	FOIX	1	33	4
CL	FOIX	2	36	4
CL	FORANELL	1	77	4
CL	FORANELL	2	76	4
AV	FRANÇA	1	93	3
AV	FRANÇA	2	90	3

OF2.2.3 TAXA DE LES ENTRADES DE VEHICLES A TRAVÉS DE LES VORERES I LES RESERVES DE VIA PÚBLICA PER A APARCAMENT, CÀRREGA I DESCÀRREGA DE MERCADERIES DE QUALSEVOL MENA

SVP	DENOMINACIO VIAL	NÚM. POLICIA	NÚM. POLICIA	CATEGORIA
CL	FRANCESC BONJOCH	1	9	3
CL	FRANCESC BONJOCH	2	8	3
CL	FREDERIC MISTRAL	1	39	4
CL	FREDERIC MISTRAL	2	42	4
CL	FREDERIC MOMPOU	1	29	4
CL	FREDERIC MOMPOU	2	20	4
CL	GANDESA	1	9	4
CL	GANDESA	2	8	4
CL	GARBÍ	1	3	3
CL	GARBÍ	2	4	3
PJ	GARBÍ	1	13	4
PJ	GARBÍ	2	10	4
CL	GARDÈNIA	1	13	4
CL	GARDÈNIA	2	10	4
CL	GARONA	1	3	1
CL	GARONA	2	4	1
CL	GARONA	5	23	2
CL	GARONA	6	24	2
CL	GARRIGUES	1	17	4
CL	GARRIGUES	1	28	4
PJ	GARROFER	1	17	1
PJ	GARROFER	2	14	1
CL	GARROTXA	1	17	4
CL	GARROTXA	2	20	4
CL	GEGANTS PERE I CARME	1	13	4
CL	GEGANTS PERE I CARME	2	14	4
AV	GENERALITAT	1	15	4
AV	GENERALITAT	2	16	4
CL	GESSAMÍ	1	43	4
CL	GESSAMÍ	2	48	4
CL	GINESTA	1	39	4
CL	GINESTA	2	40	4
CL	GIRONA	1	29	4
CL	GIRONA	2	46	4
CL	GIRONÈS	1	19	4
CL	GLADIOL	1	63	4
CL	GLADIOL	2	66	4
CL	GRAIERA	1	21	4
CL	GRAIERA	2	44	4

OF2.2.3 TAXA DE LES ENTRADES DE VEHICLES A TRAVÉS DE LES VORERES I LES RESERVES DE VIA PÚBLICA PER A APARCAMENT, CÀRREGA I DESCÀRREGA DE MERCADERIES DE QUALSEVOL MENA

SVP	DENOMINACIO VIAL	NÚM. POLICIA	NÚM. POLICIA	CATEGORIA
CL	GRÈCIA	1	23	3
CL	GRÈCIA	2	18	3
CL	GREGAL	1	7	4
CL	GREGAL	2	14	4
CL	GUADALQUIVIR	1	9	1
CL	GUADALQUIVIR	2	6	1
CL	GUADALQUIVIR	11	29	2
CL	GUADALQUIVIR	8	26	2
CL	GUAIANES	1	25	3
CL	GUAIANES	2	28	3
CL	GUÀRDIES	1	11	4
CL	GUÀRDIES	2	16	4
CL	GUATEMALA	1	15	3
CL	GUATEMALA	2	16	3
CL	HOLANDA	1	31	3
CL	HOLANDA	2	24	3
CL	HONDURES	1	7	3
CL	HONDURES	2	8	3
CL	HONGRIA	1	45	3
CL	HONGRIA	2	48	3
CL	HORTA	1	51	4
CL	HORTA	2	38	4
CL	HOSTAL	1	7	4
CL	HOSTAL	2	14	4
CL	IBERS	1	31	4
CL	IBERS	2	10	4
CL	IGUALADA	1	13	2
CL	IGUALADA	2	14	2
CL	ILLES FILIPINES	1	37F	3
CL	ILLES FILIPINES	2	44	3
CL	IRLANDA	1	35	3
CL	IRLANDA	2	28	3
CL	ISAAC ALBÉNIZ	1	175	4
CL	ISAAC ALBÉNIZ	2	86	4
CL	ISLÀNDIA	1	23	3
CL	ISLÀNDIA	2	14F	3
CL	ITÀLIA	1	61	3
CL	ITÀLIA	2	54	3
CL	IUGOSLAVIA	1	7	3

OF2.2.3 TAXA DE LES ENTRADES DE VEHICLES A TRAVÉS DE LES VORERES I LES RESERVES DE VIA PÚBLICA PER A APARCAMENT, CÀRREGA I DESCÀRREGA DE MERCADERIES DE QUALSEVOL MENA

SVP	DENOMINACIO VIAL	NÚM. POLICIA	NÚM. POLICIA	CATEGORIA
CL	IUGOSLAVIA	2	8	3
CL	JACINT VERDAGUER	1	15	3
CL	JACINT VERDAGUER	2	16	3
CM	JAN RION	1	19	1
CL	JAUME JANÉ	1	29	3
CL	JAUME JANÉ	2	16	3
CL	JAUME PALLARÈS	1	41	4
CL	JAUME PALLARÈS	2	8	4
CL	JAUME RAFEL	1	33	4
CL	JAUME RAFEL	2	32	4
CL	JESÚS	1	93	4
CL	JESÚS	2	50	4
CL	JOAN MARAGALL	1	47	3
CL	JOAN MARAGALL	2	52	3
CL	JOAN MIRÓ	1	17	3
CL	JOAN MIRÓ	2	16	3
CL	JOAN NIN	1	7	4
CL	JOAN NIN	2	6	4
CL	JOAN SALVAT PAPASSEIT	1	3	1
CL	JOAN SALVAT PAPASSEIT	2	4	1
CL	JOAN SALVAT PAPASSEIT	5	27	2
CL	JOAN SALVAT PAPASSEIT	2	32	2
CL	JOANOT MARTORELL	6	23	2
CL	JOANOT MARTORELL	2	24	2
CL	JOAQUIM DOMÈNECH CASTEL	1	33	3
CL	JOAQUIM DOMÈNECH CASTEL	2	44	3
CL	JOAQUÍN RODRIGO	1	49	4
CL	JOAQUÍN RODRIGO	2	46	4
CL	JORDI GARÍ	1	53	2
CL	JORDI GARÍ	2	56	2
PZ	JOSEP ANSELM CLAVÉ	1	28	4
CL	JOSEP BARGÉS I BARBA	1	7	4
CL	JOSEP BARGÉS I BARBA	2	10	4
CL	JOSEP CARNER	1	3	1
CL	JOSEP CARNER	2	4	1
CL	JOSEP CARNER	5	27	2
CL	JOSEP CARNER	6	28	2
CL	JOSEP ITURBI	1	31	4
CL	JOSEP ITURBI	2	32	4

OF2.2.3 TAXA DE LES ENTRADES DE VEHICLES A TRAVÉS DE LES VORERES I LES RESERVES DE VIA PÚBLICA PER A APARCAMENT, CÀRREGA I DESCÀRREGA DE MERCADERIES DE QUALSEVOL MENA

SVP	DENOMINACIO VIAL	NÚM. POLICIA	NÚM. POLICIA	CATEGORIA
CL	JOSEP LLUÍS DE LA ROSA	1	35	3
CL	JOSEP LLUÍS DE LA ROSA	2	42	3
CL	JOSEP M. JUNCADELLA	1	65	2
CL	JOSEP M. JUNCADELLA	2	70	2
CL	JOSEP PLA	1	3	1
CL	JOSEP PLA	2	8	1
CL	JOSEP PLA	5	17	2
CL	JOSEP PLA	10	20	2
CL	JOSEP VICENÇ FOIX	1	3	1
CL	JOSEP VICENÇ FOIX	2	8	1
CL	JOSEP VICENÇ FOIX	5	31	2
CL	JOSEP VICENÇ FOIX	10	28	2
CL	JULI GARRETA	1	29	4
CL	JULI GARRETA	2	20	4
CL	LA PAU	1	31	3
CL	LA PAU	2	30	3
AV	LITUÀNIA	1	101	3
AV	LITUÀNIA	2	58	3
PJ	LITUÀNIA	1	7	3
PJ	LITUÀNIA	2	4	3
CL	LLEBEIG	1	95	4
CL	LLEBEIG	2	104	4
AV	LLEIDA	1	25	4
AV	LLEIDA	2	16	4
CL	LLESSUI	1	65	4
CL	LLESSUI	2	42	4
CL	LLEVADORA MARIA VIVES	1	21	4
CL	LLEVADORA MARIA VIVES	2	12	4
CL	LLEVANT	1	43	4
CL	LLEVANT	2	30	4
CL	LLIRI	1	47	4
CL	LLIRI	2	42	4
CL	LLOBREGAT	1	17	2
CL	LLOBREGAT	2	18	2
CL	LLORENC VILLALONGA	1	7	1
CL	LLORENC VILLALONGA	2	8	1
CL	LLORENC VILLALONGA	9	15	2
CL	LLORENC VILLALONGA	10	16	2
CL	LLUÍS COMPANYS	1	100	2

OF2.2.3 TAXA DE LES ENTRADES DE VEHICLES A TRAVÉS DE LES VORERES I LES RESERVES DE VIA PÚBLICA PER A APARCAMENT, CÀRREGA I DESCÀRREGA DE MERCADERIES DE QUALSEVOL MENA

SVP	DENOMINACIO VIAL	NÚM. POLICIA	NÚM. POLICIA	CATEGORIA
PZ	LLUÍS MILLET	1	8	4
CL	LOIRA	1	3	1
CL	LOIRA	2	4	1
CL	LOIRA	5	21	2
CL	LOIRA	6	22	2
PZ	LOLA BORONAT	1	2	2
CL	LUXEMBURG	1	11	3
CL	LUXEMBURG	2	18	3
CL	MAESTRO SERRANO	1	49	4
CL	MAESTRO SERRANO	2	46	4
CL	MAJOR	1	51	4
CL	MAJOR	2	30	4
PZ	MAJOR	1	6	4
PR	MAJOR	1	7	4
PR	MAJOR	2	14	4
CJ	MAJOR	1	3	4
CJ	MAJOR	2	8	4
CL	MALLORCA	1	1	1
CL	MALLORCA	2	2	1
CL	MALLORCA	3	17B	2
CL	MALLORCA	4	22	2
CL	MALLORCA	19	49	3
CL	MALLORCA	24	44	3
PJ	MALLORCA	1	5B	4
PJ	MALLORCA	2	10	4
CM	MANELA	0	0	4
CL	MANUEL BENET ORTIZ	2	8	1
CL	MANUEL BENET ORTIZ	10	16	2
CL	MANUEL DE FALLA	1	73	4
CL	MANUEL DE FALLA	2	60	4
CL	MANUEL SOLER	1	31	4
CL	MANUEL SOLER	2	36	4
CL	MANZANARES	2	4	2
CL	MANZANARES	6	8	2
CL	MANZANARES	1	7	1
CL	MAR	1	47	4
CL	MAR	2	54	4
AV	MARCA HISPÀNICA	1	251	4
AV	MARCA HISPÀNICA	2	236	4

OF2.2.3 TAXA DE LES ENTRADES DE VEHICLES A TRAVÉS DE LES VORERES I LES RESERVES DE VIA PÚBLICA PER A APARCAMENT, CÀRREGA I DESCÀRREGA DE MERCADERIES DE QUALSEVOL MENA

SVP	DENOMINACIO VIAL	NÚM. POLICIA	NÚM. POLICIA	CATEGORIA
PJ	MARCA HISPÀNICA	1	9	4
PJ	MARCA HISPÀNICA	2	6	4
PJ	MARE DE DÉU DE LA COVA	1	17	4
PJ	MARE DE DÉU DE LA COVA	2	42	4
CL	MARE DE DÉU DE LA COVA	1	15	4
CL	MARE DE DÉU DE LA COVA	2	56	4
CL	MARESME	1	65	4
CL	MARESME	2	58	4
CL	MARGALLÓ	1	25	4
CL	MARGALLÓ	2	22	4
CL	MARGARIDA	1	31	4
CL	MARGARIDA	2	30	4
CL	MARÍA DESVALLS	1	29	2
CL	MARÍA DESVALLS	2	30	2
PZ	MARIANO SOLER	1	2	4
CL	MARINADA	1	61	4
CL	MARINADA	2	60	4
PS	MARÍTIM DE SANT JOAN DE DÉU	1	305	1
CL	MARQUÈS DE SAMÀ	1	19	4
CL	MARQUÈS DE SAMÀ	2	8	4
CL	MARTA MORAGAS	1	29	2
CL	MARTA MORAGAS	2	32	2
CL	MAS CANYÍS	1	37	1
CL	MAS CANYÍS	2	22	1
CM	MAS D'EN VIVES	0	0	4
CL	MASIA DE LA SÍNIA	1	3	4
CL	MASIA DE LA SÍNIA	2	6	4
PZ	MEDITERRANI	1	5	1
AV	MEDITERRANI	1	25	3
AV	MEDITERRANI	2	40	3
CL	MÈDOL	1	11	4
CL	MÈDOL	2	14	4
PZ	MERCAT	1	2	4
CL	MERCÈ RODOREDA	1	7	1
CL	MERCÈ RODOREDA	2	2	1
CL	MERCÈ RODOREDA	9	13	2
CL	MERCÈ RODOREDA	4	30	2
CL	MESTRAL	1	33	4
CL	MESTRAL	2	38	4

OF2.2.3 TAXA DE LES ENTRADES DE VEHICLES A TRAVÉS DE LES VORERES I LES RESERVES DE VIA PÚBLICA PER A APARCAMENT, CÀRREGA I DESCÀRREGA DE MERCADERIES DE QUALSEVOL MENA

SVP	DENOMINACIO VIAL	NÚM. POLICIA	NÚM. POLICIA	CATEGORIA
CL	MÈXIC	1	89	3
CL	MÈXIC	2	92	3
CL	MIGJORN	1	77	4
CL	MIGJORN	2	76	4
PZ	MIL·LENARI	1	2	1
CL	MILÀ I FONTANALS	1	7	1
CL	MILÀ I FONTANALS	2	4	1
CL	MILÀ I FONTANALS	9	23	2
CL	MILÀ I FONTANALS	6	20	2
CL	MIÑO	1	1	1
CL	MIÑO	2	2	1
CL	MIÑO	5	25	2
CL	MIÑO	4	22	2
CL	MIRADOR DEL ROMANÍ	1	45	4
CL	MIRAMAR	1	37	4
CL	MIRAMAR	2	36	4
CL	MOLÍ DEL BLANQUET	1	11	3
CL	MOLÍ DEL BLANQUET	2	22	3
CL	MOLINA	1	13	4
CL	MOLINA	2	14	4
PJ	MOLINA	1	7	4
PJ	MOLINA	2	8	4
CL	MÒNACO	1	7	3
CL	MÒNACO	2	8	3
CL	MONTPAÓ	1	71	4
CL	MONTPAÓ	2	70	4
CL	MONTSERRAT	1	1	1
CL	MONTSERRAT	2	4	1
CL	MONTSERRAT	1B	17	2
CL	MONTSERRAT	6	16	2
CL	MONTSERRAT	19	39	3
CL	MONTSERRAT	18	46	3
CL	MONTSIÀ	1	19	4
CL	MONTSIÀ	2	24	4
CL	MONTURIOL	1	1	1
CL	MONTURIOL	2	2	1
CL	MONTURIOL	3	29	2
CL	MONTURIOL	4	46	2
AV	MOSSÈN JAUME SOLER	1	108	3

OF2.2.3 TAXA DE LES ENTRADES DE VEHICLES A TRAVÉS DE LES VORERES I LES RESERVES DE VIA PÚBLICA PER A APARCAMENT, CÀRREGA I DESCÀRREGA DE MERCADERIES DE QUALSEVOL MENA

SVP	DENOMINACIO VIAL	NÚM. POLICIA	NÚM. POLICIA	CATEGORIA
RB	MOSSÈN JAUME TOBELLA	1	111	4
RB	MOSSÈN JAUME TOBELLA	2	184	4
CL	MUGA	1	63	1
CL	MUGA	2	54	1
CL	NARCÍS	1	55	4
CL	NARCÍS	2	56	4
CL	NERVIÓN	1	7	2
CL	NERVIÓN	2	22	2
CL	NICARAGUA	1	11	3
CL	NICARAGUA	2	16	3
CL	NOGUERA	1	7	4
CL	NOGUERA	2	16	4
CL	NORUEGA	1	33	3
CL	NORUEGA	2	38	3
CL	NOU	1	13	4
CL	NOU	2	12B	4
RB	NOVA	1	27I	4
RB	NOVA	2	8	4
CL	NÚRIA	1	37	3
CL	NÚRIA	2	36	3
CL	OLIVERA	2	12	3
CL	OLIVERA	1	3	3
CL	ORATGELL	1	37	4
CL	ORATGELL	2	38	4
PJ	ORDI	1	19	1
PJ	ORDI	2	22	1
CL	PABLO NERUDA	1	43	3
CL	PABLO NERUDA	2	44	3
CL	PABLO PICASSO	1	57	3
CL	PABLO PICASSO	2	52	3
CL	PACÍFIC	1	25	3
CL	PACÍFIC	2	32	3
CL	PAGESIA CATALANA	1	13	4
CL	PAGESIA CATALANA	2	30	4
PZ	PAÏSOS CATALANS	1	2	1
CL	PALESTINA	1	41	3
CL	PALESTINA	2	38	3
CL	PALLISSETA	1	15	4
CL	PALLISSETA	2	18	4

OF2.2.3 TAXA DE LES ENTRADES DE VEHICLES A TRAVÉS DE LES VORERES I LES RESERVES DE VIA PÚBLICA PER A APARCAMENT, CÀRREGA I DESCÀRREGA DE MERCADERIES DE QUALSEVOL MENA

SVP	DENOMINACIO VIAL	NÚM. POLICIA	NÚM. POLICIA	CATEGORIA
CL	PANAMÀ	1	27	3
CL	PANAMÀ	2	24	3
CL	PARAGUAI	1	7	3
CL	PARAGUAI	2	8	3
AV	PATAGÒNIA	1	59	3
AV	PATAGÒNIA	2	80	3
PJ	PATAGÒNIA	1	13	3
PJ	PATAGÒNIA	2	16	3
PQ	PAU	1	2	3
PZ	PAU CASALS	1	10	2
CL	PEDAGOGA MARTA MATA	1	13	3
CL	PEDAGOGA MARTA MATA	2	12	3
CL	PEDRERA	1	15	4
CL	PEDRERA	2	16	4
CL	PENYES	1	7	4
CL	PENYES	2	10	4
CL	PEP VENTURA	1	53	4
CL	PEP VENTURA	2	6	4
CL	PERÚ	1	39	3
CL	PERÚ	2	40	3
CL	PESCADOR	1	35	3
CL	PESCADOR	2	40	3
CL	PETÚNIA	1	53	4
CL	PETÚNIA	2	48	4
CL	PINAR	1	17	3
CL	PINAR	2	24	3
CL	PINTOR MIR	1B	1B	1
CL	PINTOR MIR	2	2	1
CL	PINTOR MIR	1	15	2
CL	PINTOR MIR	4	30	2
CL	PIRINEUS	1	7	3
CL	PIRINEUS	2	6	3
CL	PISCINA	1	11	4
CL	PISCINA	2	24	4
CL	PISUERGA	1	31	2
CL	PISUERGA	2	32	2
CL	PO	1	3	1
CL	PO	2	6	1
CL	PO	5	23	2

OF2.2.3 TAXA DE LES ENTRADES DE VEHICLES A TRAVÉS DE LES VORERES I LES RESERVES DE VIA PÚBLICA PER A APARCAMENT, CÀRREGA I DESCÀRREGA DE MERCADERIES DE QUALSEVOL MENA

SVP	DENOMINACIO VIAL	NÚM. POLICIA	NÚM. POLICIA	CATEGORIA
CL	PO	6	26	2
CL	POLÒNIA	1	43	3
CL	POLÒNIA	2	46	3
CL	POMPEU FABRA	1	23	4
CL	POMPEU FABRA	2	24	4
CL	PONENT	1	187	4
CL	PONENT	2	170	4
PZ	PORT	1	2	1
CL	PORTUGAL	1	13	3
CL	PORTUGAL	2	16	3
CL	POU	1	63	4
CL	POU	2	52	4
CL	PRAT DE LA RIBA	1	17	2
CL	PRAT DE LA RIBA	2	18	2
CL	PRINCIPAL	1	51	3
CL	PRINCIPAL	2	46	3
CL	PRIORAT	2	50	4
CL	PUIG DE BASSEGODA	1	79	4
CL	PUIG DE BASSEGODA	2	84	4
CL	RAFAEL CASANOVA	1	19	1
CL	RAFAEL CASANOVA	2	32	1
CM	RAFELA	0	0	4
CR	RALET	2	6	1
CR	RALET	8	168	2
CL	RAMON LLULL	1	7	4
CL	RAMON LLULL	2	4	4
CL	RASA DEL MEIX	1	19	4
CL	RASA DEL MEIX	2	20	4
CL	RECTOR TRIADÓ	1	33	3
CL	RECTOR TRIADÓ	2	22	3
CL	REPÒS	1	43	3
CL	REPÒS	2	44	3
CL	RETOMB	1	31	3
CL	RETOMB	2	30	3
CL	RIBAGORÇA	1	3	4
CL	RIBAGORÇA	2	16	4
CL	RIBERA D'EBRE	1	77	4
CL	RIBERA D'EBRE	2	72	4
CL	RIBES DE FRESER	1	5	4

OF2.2.3 TAXA DE LES ENTRADES DE VEHICLES A TRAVÉS DE LES VORERES I LES RESERVES DE VIA PÚBLICA PER A APARCAMENT, CÀRREGA I DESCÀRREGA DE MERCADERIES DE QUALSEVOL MENA

SVP	DENOMINACIO VIAL	NÚM. POLICIA	NÚM. POLICIA	CATEGORIA
CL	RIBES DE FRESER	2	8	4
PZ	RICARDO LOZANO	1	74	4
CL	RIN	1	5	1
CL	RIN	2	4	1
CL	RIN	7	27	2
CL	RIN	10	22	2
CL	RIPOLL	1	51	4
CL	RIPOLL	2	66	4
CL	RIPOLLÈS	1	15	4
CL	RIPOLLÈS	2	20B	4
CL	ROINE	1	3	1
CL	ROINE	2	2	1
CL	ROINE	5	27	2
CL	ROINE	4	28	2
CL	ROMANÍ	1	17	3
CL	ROMANÍ	2	24	3
CL	ROMANIA	1	37	3
CL	ROMANIA	2	28	3
CL	ROSA	1	111	4
CL	ROSA	2	132	4
CL	RUBÍ	1	9	4
CL	RUBÍ	2	8	4
CL	RUPERTO CHAPÍ	1	29	4
CL	RUPERTO CHAPÍ	2	32	4
CL	SAL	1	35	3
CL	SAL	2	36	3
CL	SALARDÚ	1	17	4
CL	SALARDÚ	2	14	4
CL	SALVADOR	1	7B	3
CL	SALVADOR	2	4	3
CL	SALVADOR ESPRIU	1	3	1
CL	SALVADOR ESPRIU	2	4	1
CL	SALVADOR ESPRIU	5	15	2
CL	SALVADOR ESPRIU	6	16	2
CR	SANATORI	1	37	3
CR	SANATORI	2	34	3
CL	SANERA	1	23	4
CL	SANERA	2	32	4
CL	SANT JOAN	1	13	4

OF2.2.3 TAXA DE LES ENTRADES DE VEHICLES A TRAVÉS DE LES VORERES I LES RESERVES DE VIA PÚBLICA PER A APARCAMENT, CÀRREGA I DESCÀRREGA DE MERCADERIES DE QUALSEVOL MENA

SVP	DENOMINACIO VIAL	NÚM. POLICIA	NÚM. POLICIA	CATEGORIA
CL	SANT JOAN	2	8	4
RD	SANT MIQUEL DE SEGUR	1	115	3
RD	SANT MIQUEL DE SEGUR	2	148	3
CL	SANT PERE	1	1	1
CL	SANT PERE	2	2	1
CL	SANT PERE	3	25B	2
CL	SANT PERE	2B	18	2
CL	SANT PERE	27	45	3
CL	SANT PERE	20	68	3
CL	SANT RAFAEL	1	7	3
CL	SANT RAFAEL	2	8	3
CL	SANT TOMÀS	1	51	4
CL	SANT TOMÀS	2	52	4
CL	SANTA AGNÈS	1	3	3
CL	SANTA AGNÈS	2	4	3
AV	SANTA MARIA DE MONTSERRAT	1	295	4
AV	SANTA MARIA DE MONTSERRAT	2	324	4
PJ	SANTA MARIA DE MONTSERRAT	1	13	4
PJ	SANTA MARIA DE MONTSERRAT	2	16B	4
CL	SANTA OLIVA	17	23	4
CL	SANTIAGO RUSIÑOL	1	7	1
CL	SANTIAGO RUSIÑOL	2	4	1
CL	SANTIAGO RUSIÑOL	9	15	2
CL	SANTIAGO RUSIÑOL	6	16	2
PL	SECTOR SEGUR DE DALT II-C	0	0	4
CL	SEGARRA	1	21	4
CL	SEGARRA	2	16	4
CL	SEGRIÀ	1	3	4
CL	SEGRIÀ	2	4	4
CL	SEGURA	1	15	2
CL	SEGURA	2	16	2
CL	SENA	1	3	1
CL	SENA	2	2	1
CL	SENA	5	21	2
CL	SENA	4	26	2
CL	SERÈ	1	29	4
CL	SERÈ	2	34	4
AV	SÍNIA	1	19	4
AV	SÍNIA	2	22	4

OF2.2.3 TAXA DE LES ENTRADES DE VEHICLES A TRAVÉS DE LES VORERES I LES RESERVES DE VIA PÚBLICA PER A APARCAMENT, CÀRREGA I DESCÀRREGA DE MERCADERIES DE QUALSEVOL MENA

SVP	DENOMINACIO VIAL	NÚM. POLICIA	NÚM. POLICIA	CATEGORIA
CL	SIS DE DESEMBRE	1	15B	4
CL	SIS DE DESEMBRE	2	22	4
PJ	SOL	1	5	4
PJ	SOL	2	4	4
CL	SOL	1	11	4
CL	SOL	2	8	4
CL	SUD	1	39	4
CL	SUD-ESTÒNIA	1	15	3
CL	SUD-ESTÒNIA	2	16	3
CL	SUÈCIA	1	11	3
CL	SUÈCIA	2	16	3
CL	SUÏSSA	1	29	3
CL	SUÏSSA	2	36	3
CL	SÚRIA	1	35	4
CL	SÚRIA	2	34	4
CL	TAJO	1	3	1
CL	TAJO	2	6	1
CL	TAJO	5	21	2
CL	TAJO	8	24	2
CL	TÀMESI	1	9	1
CL	TÀMESI	2	2	1
CL	TÀMESI	11	25	2
CL	TÀMESI	4	30	2
CL	TARRAGONA	1	17	3
CL	TARRAGONA	2	18	3
AV	TARRAGONA	1	23	4
AV	TARRAGONA	2	16	4
CL	TARRAGONÈS	1	5	4
CL	TARRAGONÈS	2	6B	4
CL	TAÛLL	1	27	4
CL	TAÛLL	2	26	4
CL	TERRA ALTA	1	51	4
CL	TERRA ALTA	2	52	4
CL	TERRA BAIXA	1	17	4
CL	TERRA BAIXA	2	14	4
CL	TERRAL DE BAIX	1	33	4
CL	TERRAL DE BAIX	2	4	4
CL	TERRAL DE DALT	1	63	4
CL	TERRAL DE DALT	2	80	4

OF2.2.3 TAXA DE LES ENTRADES DE VEHICLES A TRAVÉS DE LES VORERES I LES RESERVES DE VIA PÚBLICA PER A APARCAMENT, CÀRREGA I DESCÀRREGA DE MERCADERIES DE QUALSEVOL MENA

SVP	DENOMINACIO VIAL	NÚM. POLICIA	NÚM. POLICIA	CATEGORIA
CL	THOMAS EDISON	3	5	4
AV	TIBIDABO	1	19	4
AV	TIBIDABO	2	22	4
CL	TOMÁS BRETÓN	1	81	4
CL	TOMÁS BRETÓN	2	98	4
AV	TORRE DELS ESCIPIONS	1	121	4
AV	TORRE DELS ESCIPIONS	2	140	4
CL	TORREDEMBARRA	1	73	4
CL	TORREDEMBARRA	2	54	4
CL	TRAMUNTANA	1	5	4
CL	TRAMUNTANA	2	6	4
CL	TRANSFORMADOR	1	7	4
CL	TRANSFORMADOR	14	20	4
CL	TREMP	2	74	4
CL	TULIPA	1	25	4
CL	TULIPA	2	36	4
CL	TURQUIA	1	39	3
CL	TURQUIA	2	42	3
PJ	TURQUIA	1	7	3
PJ	TURQUIA	2	6	3
CL	TXECOSLOVÀQUIA	1	37	3
CL	TXECOSLOVÀQUIA	2	40	3
PS	UNIÓ	1	77	4
PS	UNIÓ	2	60	4
RD	UNIVERSITAT	1	73	3
RD	UNIVERSITAT	2	78	3
CL	URGELL	1	19	4
CL	URGELL	2	20	4
CL	URUGUAI	1	7	3
CL	URUGUAI	2	16	3
CL	VALL D'ARAN	1	17	4
CL	VALL D'ARAN	2	26	4
CL	VALLÈS	1	29	4
CL	VALLÈS	2	8	4
CL	VENEÇUELA	1	29	3
CL	VENEÇUELA	2	28	3
CL	VENTURA GASSOL	1	35	4
CL	VENTURA GASSOL	2	18	4
CL	VÍCTOR ALARI	1	23	4

OF2.2.3 TAXA DE LES ENTRADES DE VEHICLES A TRAVÉS DE LES VORERES I LES RESERVES DE VIA PÚBLICA PER A APARCAMENT, CÀRREGA I DESCÀRREGA DE MERCADERIES DE QUALSEVOL MENA

SVP	DENOMINACIO VIAL	NÚM. POLICIA	NÚM. POLICIA	CATEGORIA
CL	VÍCTOR ALARI	2	12	4
CL	VÍCTOR CATALÀ	1	7	1
CL	VÍCTOR CATALÀ	2	4	1
CL	VÍCTOR CATALÀ	9	13	2
CL	VÍCTOR CATALÀ	6	24	2
CL	VIELLA	1	69	4
CL	VIELLA	2	70	4
CL	VILAMAR	1	102	2
CL	VILAMAR	2	105	2
AV	VILARENC	1	11	4
AV	VILARENC	2	8	4
CL	VILLARROEL	1	23	4
CL	VILLARROEL	2	42	4
AV	VINYA LLARGA	1	17	4
AV	VINYA LLARGA	2	12	4
CL	VIOLETA	1	31	4
CL	VIOLETA	2	36	4
CL	VISTA ALEGRE	1	13	3
CL	VISTA ALEGRE	2	16	3
PJ	VISTA ALEGRE	42	50	4
PJ	VISTA ALEGRE	0	0	4
CL	VÍSTULA	1	7	1
CL	VÍSTULA	2	2	1
CL	VÍSTULA	9	23	2
CL	VÍSTULA	4	30	2
CL	XALOC	1	3	4
CL	XALOC	2	6	4
CL	XAVIER MONTSALVATGE	1	67	4
CL	XAVIER MONTSALVATGE	2	66	4
CL	XILE	1	33	3
CL	XILE	2	54	3
PJ	XILE	1	7	3
PJ	XILE	2	8	3
CL	XIPRE	1	13	3
CL	XIPRE	2	16	3
PJ	XIPRER	1	3B	3
PJ	XIPRER	2	4	3
CL	XÚQUER	1	37	2
CL	XÚQUER	2	32	2

OF2.2.3 TAXA DE LES ENTRADES DE VEHICLES A TRAVÉS DE LES VORERES I LES RESERVES DE VIA PÚBLICA PER A APARCAMENT, CÀRREGA I DESCÀRREGA DE MERCADERIES DE QUALSEVOL MENA

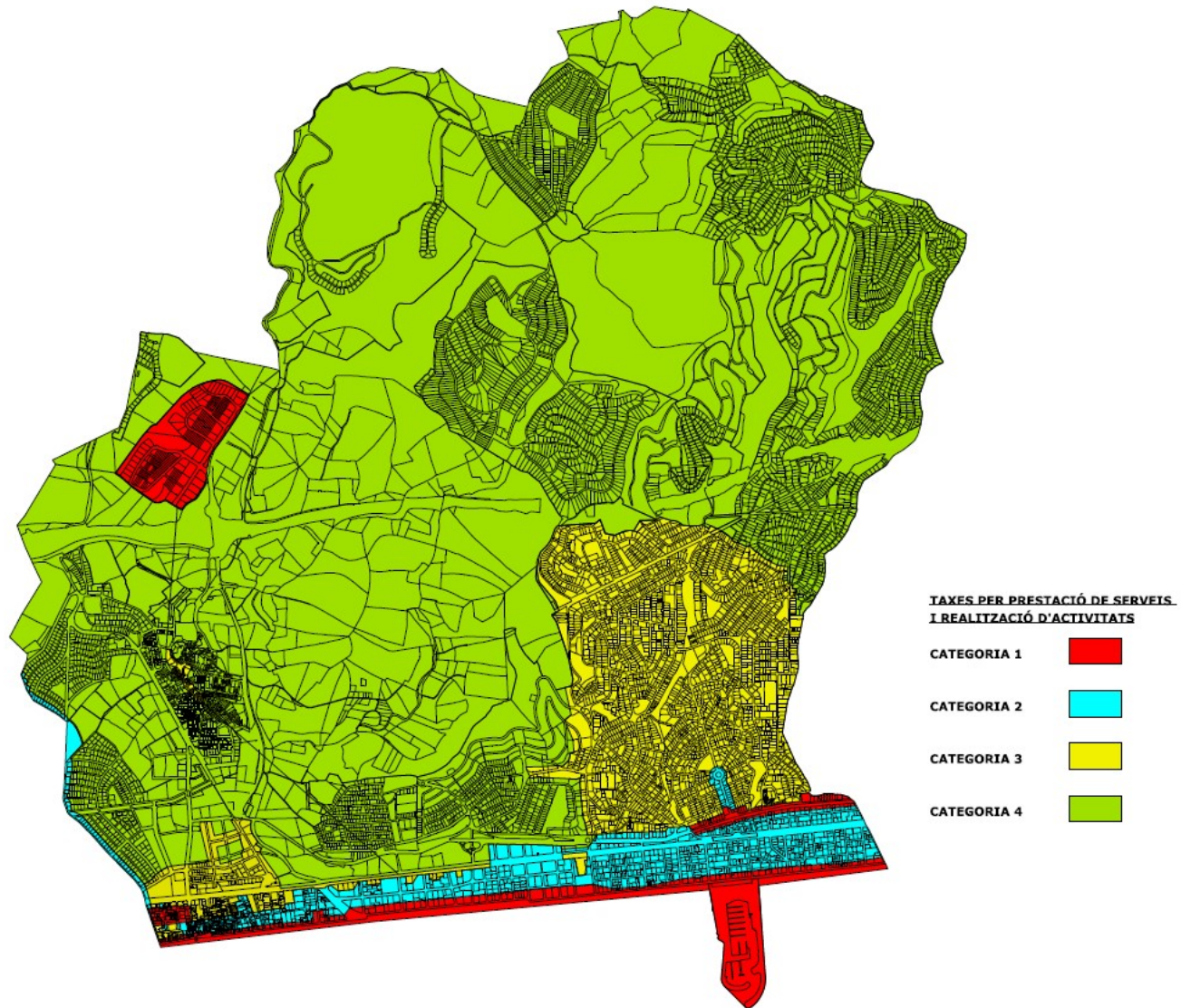

**OF2.2.4 TAXA DE L'OCUPACIÓ DE TERRENYS D'ÚS PÚBLIC AMB TAULES I CADIRES
AMB FINALITAT LUCRATIVA****I. Naturalesa i fet imposable****ARTICLE 1**

En ús de les facultats concedides per l'article 106 de la Llei 7/1985, de 2 d'abril, reguladora de les Bases de Règim Local, i de conformitat amb el que es disposa en els articles 15 al 19 del R.D.L. 2/2004, de 5 de març, pel que s'aprova el Text refós de la Llei reguladora de les Hisendes locals, aquest Ajuntament estableix la taxa per l'ocupació de la via pública o de terrenys d'ús públic, les normes de la qual s'atenen al que disposa l'article 57 i 20.3 i) de l'esmentat R.D.L. 2/2004.

ARTICLE 2

Constitueix el fet imposable d'aquesta exacció l'aprofitament privatiu o especial de la via pública o de terrenys d'ús públic mitjançant la seva ocupació per:

- a) Taules i cadires amb finalitat lucrativa.
- b) Quioscos, parades, barraques, casetes per venda, espectacles, atraccions, indústries de carrer i ambulants, i rodatge cinematogràfic.
- c) Mercaderies, materials de construcció, runa, tanques, contenidors, puntals, cavallets, bastides i altres, tarimes i tribunes i altres ocupacions.
- d) Obertura de rases, estesa de rails o carrils, cables elèctrics, conduccions subterrànies i altres, col·locació de pals, fanals, etc.

II. Subjectes passius i responsables**ARTICLE 3**

Són subjectes passius de la taxa, en concepte de contribuents, les persones físiques i jurídiques, així com les entitats a què es refereix l'article 35.4 de la Llei General Tributària, a favor de les quals s'atorguin les llicències per a gaudir de l'aprofitament especial que constitueix el fet imposable o els qui es beneficiïn de l'aprofitament, si es va procedir al gaudiment sense l'oportuna autorització.

ARTICLE 4

1. Són responsables tributaris les persones físiques i jurídiques determinades com a tals a la Llei General Tributària i a l'Ordenança General.
2. La derivació de responsabilitat requerirà que, prèvia audiència de l'interessat, es dicti acte administratiu, en els termes previstos a la Llei General Tributària.

III. Beneficis fiscals**ARTICLE 5**

1. L'Estat, les comunitats autònomes i les entitats locals no estaran obligats al pagament de la taxa quan sol·licitin llicència per a l'ocupació de l'ús públic local amb els materials descrits a l'article 1 necessaris per als serveis públics de comunicacions que exploten directament i per a altres usos que immediatament interessin a la seguretat ciutadana o a la defensa nacional.
2. No s'aplicaran bonificacions ni reduccions per a la determinació del deute.

IV. Base de gravamen i deute tributari**ARTICLE 6**

Es prendrà com a base de la present exacció la superfície ocupada pels elements que constitueixen l'objecte d'aquesta Ordenança.

ARTICLE 7

El deute tributari serà el resultat d'aplicar les tarifes recollides a l'annex.

**OF2.2.4 TAXA DE L'OCUPACIÓ DE TERRENYS D'ÚS PÚBLIC AMB TAULES I CADIRES
AMB FINALITAT LUCRATIVA****ARTICLE 8**

Per l'aplicació de les tarifes de l'article anterior es tindran en compte les normes següents:

- a) Si el nombre de metres quadrats de l'aprofitament no era sencer, s'arrodonirà per excés per obtenir la superfície ocupada.
- b) Per a la determinació de la tarifa serà d'aplicació la classificació fiscal dels carrers i vies públiques del poble que consta com a annex a aquesta ordenança.
- c) Quan l'ocupació es refereixi a dos o més carrers, s'acreditarà la tarifa corresponent a la categoria del carrer on es trobi la façana principal o, en tot cas, la del carrer de més categoria

V. Normes de gestió de la taxa**ARTICLE 9**

1. La taxa s'acredita i neix l'obligació de contribuir:
 - a) En el moment en què es concedeix la utilització privativa o l'aprofitament especial.
 - b) En el moment d'efectuar una utilització privativa o aprofitament especial, encara que no s'hagi autoritzat.
2. Les tarifes detallades a l'article 8 tenen caràcter irreduïble per cada un dels períodes que s'especifiquen en l'epígraf corresponent, malgrat que s'hagi produït el cessament de la utilització privativa o aprofitament especial abans de la finalització del període.

ARTICLE 10

1. Una vegada la utilització o aprofitament s'hagi autoritzat o concedit, hom l'entendrà prorrogada mentre l'administració municipal no n'acordi la caducitat o bé la persona interessada presenti la declaració de baixa i cessament de l'aprofitament o utilització, llevat dels casos que aquests hagin estat concedits per un període o termini determinats.
2. La presentació de la declaració de baixa tindrà efectes a partir del primer dia del període natural de temps següent al que s'assenyala a l'epígraf que correspongui. La no presentació de la baixa determinarà l'obligació de continuar pagant la taxa.

V. Gestió tributària**ARTICLE 11**

1. L'Ajuntament podrà exigir l'avançament o el dipòsit previ de l'import total o parcial de la taxa.
2. Quan per causes no imputables a la persona obligada al pagament de la taxa no es faci ús del dret a la utilització privativa o aprofitament especial, aquella tindrà dret a la devolució de l'import del dipòsit previ.

ARTICLE 12

1. Quan la utilització privativa o l'aprofitament especial provoquin la destrucció o el deteriorament del domini públic, el beneficiari, sense perjudici del pagament de la taxa que correspongui, estarà obligat al reintegrament del cost total de les despeses corresponents de reconstrucció o reparació i a dipositar prèviament el seu import.
2. Aquest dipòsit previ es podrà substituir per garantia en forma d'aval bancari a favor de l'Ajuntament.
3. La quantia del dipòsit previ es determinarà d'acord amb els costos unitaris de reposició següents:
 - a) Costos unitaris de reposició en correctes condicions del deteriorament del domini públic motivat per la realització d'espectacles ambulants, com són els circs, teatres i similars (incloent la retirada dels cartells publicitaris col·locats a les parets de les edificacions del terme municipal), per hora de treball d'un empleat de neteja: 39,47 euros.

**OF2.2.4 TAXA DE L'OCUPACIÓ DE TERRENYS D'ÚS PÚBLIC AMB TAULES I CADIRES
AMB FINALITAT LUCRATIVA**

En cas d'autorització d'espectacles ambulants, a què fa referència l'epígraf 3.3 de les tarifes recollides a l'apartat 2 de l'Annex I, la quantia de la garantia seria:

Circs o teatres	1.000,00 €
Atraccions	250,00 €
Altres instal·lacions	100,00 €

- b) Costos unitaris de reposició en correctes condicions del deteriorament del domini públic motivat per l'obertura de sondatges o rases:

Costos unitaris de reconstrucció o reparació paviment de les calçades i voreres a aplicar per determinar el dipòsit previ, per m2	Tarifa
1 vorera de formigó	140,80 €
2 vorera de llosetes	186,82 €
3 paviment d'aglomerat asfàltic	222,38 €
4 paviment de formigó	148,22 €
5 paviment de pedra natural	230,63 €

- La devolució del dipòsit previ o la garantia tindran lloc després que ho sol·liciti la persona interessada i un cop els serveis tècnics municipals hagin verificat la correcta execució dels treballs de reposició o reparació. Si els treballs es consideraven deficientes, l'Administració els efectuarà directament i el seu cost anirà a càrrec de la persona interessada. Si el cost efectiu de les obres resultés superior a l'import del dipòsit previ o a la garantia, s'exigirà el pagament de la diferència.
- Si els danys són irreparables, s'indemnitzarà el municipi amb una quantitat igual al valor dels béns destruïts o a l'import del deteriorament dels malmesos.
- L'Ajuntament no podrà condonar totalment o parcial les indemnitzacions i els reintegraments a què es refereix aquest article.

ARTICLE 13

- Les persones o entitats interessades en la utilització privativa o l'aprofitament especial del domini públic municipal, hauran de sol·licitar prèviament la llicència o autorització corresponent i formular una declaració, segons model oficial, on constin les dades relatives a la utilització o aprofitament del domini públic i els elements i activitats que les provoquin.
- La concessió de les llicències o autoritzacions es tramitarà amb subjecció a allò que preveu el Reglament del Patrimoni dels Ens Locals, aprovat per Decret del consell Executiu de la Generalitat 336/1988, de 17 d'octubre, i la normativa reguladora de la contractació dels ens locals. Amb caràcter supletori s'aplicarà el "Reglamento de Bienes de las Entidades Locales", aprovat per RD 1372/1986, de 12 de juny.
- Hom no consentirà la realització de la utilització privativa o l'aprofitament especial del domini públic si els interessats no han satisfet prèviament la taxa corresponent.

ARTICLE 14

- L'Administració municipal pot demanar i exigir dels subjectes passius de la taxa les declaracions o aportacions de dades que consideri necessàries per a determinar les dades o elements referents als serveis, les utilitzacions o els aprofitaments del domini públic municipal i que calguin per a l'aplicació de les tarifes.
- En cas que els usuaris obligats al pagament no facilitin les dades esmentades o impedeixin les comprovacions oportunes, l'Administració procedirà a determinar l'import de la taxa partint de les dades que posseeixi i de l'aplicació del índexs adients, i practicarà i notificarà la liquidació que correspongui.

**OF2.2.4 TAXA DE L'OCUPACIÓ DE TERRENYS D'ÚS PÚBLIC AMB TAULES I CADIRES
AMB FINALITAT LUCRATIVA****VI. Recaptació****ARTICLE 15**

1. La taxa s'exigirà en règim d'autoliquidació.
2. Quan se sol·liciti llicència per a gaudir de l'aprofitament especial, s'adjuntarà plànol detallat de l'aprofitament, es declararan les característiques del mateix i s'expedirà el document d'autoliquidació on hi constarà l'import de la quota a ingressar, a l'objecte que pugui satisfer la quota en aquell moment o dins dels 10 dies hàbils següents. El pagament de la taxa es realitzarà a les oficines del Servei d'Atenció al Ciutadà o a les entitats de crèdit que l'Ajuntament designi com a col·laboradores.
3. No es resoldrà la sol·licitud de llicència sense que consti a l'expedient el pagament previ de la taxa acreditada o, si és el cas, la concessió d'ajornament o fraccionament del seu pagament.
4. Si la resolució és desfavorable, la Tresoreria municipal procedirà a tramitar d'ofici l'expedient de devolució dels imports indegudament satisfets, prèvia notificació per part del departament responsable de la gestió de la taxa.
5. Queden excloses del procediment general d'autoliquidació establert als apartats 3 i 4 anteriors les llicències que sol·licitin les administracions públiques, els organismes i entitats autònomes, les empreses públiques i les societats mercantils el capital social de les quals pertanyi exclusivament a l'Administració.
En aquests supòsits es practicarà la liquidació per ingrés directe un cop s'hagi resolt la sol·licitud.
6. Quan el fet imposable tingui una durada superior a la anual el cobrament de les quotes successives serà objecte de padró i s'acrediten el primer de gener de cada any.

ARTICLE 16

La recaptació de les quotes de la taxa es realitzarà de conformitat amb la Llei General Tributària, les lleis estatals reguladores de la matèria i les disposicions que les desenvolupen, així com l'Ordenança Fiscal General de Gestió, Inspecció i Recaptació.

VII. Inspecció**ARTICLE 17**

La inspecció de la taxa, la qualificació de les infraccions tributàries i la determinació de les sancions que siguin d'aplicació, es realitzaran de conformitat amb la Llei General Tributària, de les estatals reguladores de la matèria i les disposicions que les desenvolupen, i amb l'Ordenança Fiscal General de Gestió, Inspecció i Recaptació.

DISPOSICIÓ ADDICIONAL.- Modificació dels preceptes de l'ordenança i de les referències que fa a la normativa vigent, amb motiu de la promulgació de normes posteriors.

Els preceptes d'aquesta Ordenança fiscal que, per raons sistemàtiques reproduïen aspectes de la legislació vigent i altres normes de desenvolupament, i aquells en què es facin remissions a preceptes d'aquesta, s'entendrà que són automàticament modificats i/o substituïts, en el moment en què es produeixi la modificació dels preceptes legals i reglamentaris de què porten causa.

DISPOSICIÓ FINAL

La modificació d'aquesta Ordenança Fiscal començarà a regir a partir de l'1 de gener de 2024, i continuarà en vigor mentre no s'acordi la seva modificació o derogació.

**OF2.2.4 TAXA DE L'OCUPACIÓ DE TERRENYS D'ÚS PÚBLIC AMB TAULES I CADIRES
AMB FINALITAT LUCRATIVA**

ANNEX I. Tarifes

1. Taules i cadires amb finalitat lucrativa

Epígraf	Tarifa
1. Aprofitaments ocasionats per dies i actes determinats, per m2 i per dia:	
categoria 1	0,14 €
categoria 2	0,11 €
categoria 3	0,09 €
categoria 4	0,08 €
2. Aprofitaments temporals autoritzats per períodes mensuals, per m2 i per mes:	
categoria 1	2,79 €
categoria 2	2,00 €
categoria 3	0,99 €
categoria 4	0,48 €
3. Aprofitaments autoritzats per anys naturals, o per la temporada anual en què sigui susceptible la utilització o aprofitament, per m2:	
categoria 1	33,24 €
categoria 2	24,05 €
categoria 3	13,34 €
categoria 4	6,66 €
4. Tarifa mínima	
categoria 1	112,50 €
categoria 2	97,50 €
categoria 3	82,50 €
categoria 4	67,50 €

2. Quioscos, parades, barraques, casetes de venda, espectacles o atraccions, indústries de carrer i ambulants, i rodatges cinematogràfics

Epígraf	Tarifa
1	Parades i llocs de venda als mercats ambulants de Calafell Platja i Segur de Calafell.
1.1	Per parada de 4m.l./any 506,65 €
1.2	Per parada de 6m.l./any 760,00 €
1.3	Per parada de 10m.l./any 1.266,70 €
2	Parades, i instal·lacions desmuntables per a la venda d'articles de tota mena, espectacles, atraccions, jocs i altres indústries de carrer de tota mena, situats a la via pública o en instal·lacions municipals amb motiu de fires i festes tradicionals, per dia:
2.1	Tarifa mínima 30,14 €
2.2	A més, per m2 o fracció 1,49 €

**OF2.2.4 TAXA DE L'OCUPACIÓ DE TERRENYS D'ÚS PÚBLIC AMB TAULES I CADIRES
AMB FINALITAT LUCRATIVA**

3	Parades i altres instal·lacions desmuntables que no siguin objecte de concessió administrativa, per no suposar alteració o transformació del domini públic	
3.1.	Destinats a la venda de productes i articles de qualsevol tipus, per m2 o fracció de superfície ocupada i dia:	
	categoria 1	0,07 €
	categoria 2	0,06 €
	categoria 3	0,04 €
	categoria 4	0,02 €
3.2.	Tarifa mínima per aprofitament autoritzat	
	categoria 1	82,50 €
	categoria 2	71,50 €
	categoria 3	60,50 €
	categoria 4	49,50 €
3.3.	Circs i altres instal·lacions desmuntables als quals es celebrin espectacles o representacions	
3.3.1	Circs i altres instal·lacions desmuntables als quals es celebrin espectacles o representacions, fins a 3.000 m ² de superfície, per dia	220,00 €
3.3.2	Circs i altres instal·lacions desmuntables als quals es celebrin espectacles o representacions de superfície superior a 3.000 m ² de superfície, per dia	264,00 €
3.5	Ocupació de la via pública amb caixers automàtics, màquines expendedores, jocs infantils i altres	
3.5.1	Per caixer automàtic d'entitat bancària	553,96 €
3.5.2	Per cada contenidor de roba i similars	135,41 €
4	Parades, instal·lacions desmuntables o camions tenda de venda ambulants, situats en solars o en espais oberts de la via pública degudament delimitats, regulats pel R.D.L. 1/1993, de 9 de març, amb dret a instal·lació en les dates variables autoritzades, per any:	
4.1	Parades fins a 4 m ²	103,80 €
4.2	Per cada m ² o fracció de més	26,08 €
7	Rodatge cinematogràfic, per dia	385,00 €
8	Rodatge cinematogràfic en espais inclosos en el Catàleg del patrimoni municipal de Calafell i que són de titularitat pública.	
8.1	Reportatge fotogràfic	
8.1.1	Fins a 2 hores	44,00 €
8.1.2	A partir de la 3a hora, per hora	16,50 €
8.2	Vídeos, espots comercials, filmacions i rodatges per a cadenes de televisió i per al cinema i similars	
8.2.1	De caire cultural i compatible amb la visita pública	
8.2.1.1	Un dia de lloguer (12 hores màxim)	242,00 €
8.2.1.2	Serveis de cada dia	49,50 €
8.2.2	De caire cultural i no compatible amb la visita pública	
8.2.2.1	Un dia de lloguer (12 hores màxim)	484,00 €

**OF2.2.4 TAXA DE L'OCUPACIÓ DE TERRENYS D'ÚS PÚBLIC AMB TAULES I CADIRES
AMB FINALITAT LUCRATIVA**

8.2.2.2	Serveis de cada dia	49,50 €
8.2.3	De caire comercial	
8.2.3.1	Un dia de lloguer (12 hores màxim)	825,00 €
8.2.3.2	Serveis de cada dia	49,50 €
8.3	Enregistraments de concerts i similars	
8.3.1	Un dia de lloguer (12 hores màxim)	825,00 €
8.3.2	Serveis de cada dia	49,50 €
8.4	Tarifetes per a usos comercials de les reproduccions	
8.4.1	Fotografia	
8.4.1.1	Ús editorial	
	Entitats sense finalitat de lucre	27,50 €
	Entitats i/o empreses amb finalitat de lucre	55,00 €
8.4.1.2	Ús en comunicació pública	
	Entitats sense finalitat de lucre	55,00 €
	Entitats i/o empreses amb finalitat de lucre	82,50 €
8.4.1.3	Ús publicitari	
	Entitats sense finalitat de lucre	55,00 €
	Entitats i/o empreses amb finalitat de lucre	110,00 €
8.4.2	Filmacions	
8.4.2.1	Ús editorial	
	Entitats sense finalitat de lucre	55,00 €
	Entitats i/o empreses amb finalitat de lucre	82,50 €
8.4.2.2	Ús en comunicació pública	
	Entitats sense finalitat de lucre	82,50 €
	Entitats i/o empreses amb finalitat de lucre	110,00 €
8.4.2.3	Ús publicitari	
	Entitats sense finalitat de lucre	82,50 €
	Entitats i/o empreses amb finalitat de lucre	165,00 €
8.5	Utilització fins a dues hores dels espais per a actes diversos (casaments, noces d'or, activitats d'entitats de fora del municipi i/o d'empreses, etc)	330,00 €
9	Repartiment de publicitat, per dia:	
9.1	Publicitat manual o repartiment d'impresos en paper o a través de mecanismes semblants, a la via pública i de forma individualitzada	11,00 €
9.2	Repartiment domiciliari de publicitat o distribució mitjançant lliurament directe als propietaris o usuaris d'habitatges, oficines i despatxos, o la seva introducció en bústies individuals o col·lectius dels immobles	11,00 €
9.3	Publicitat lliurada mitjançant l'ús de vehicles, estacionats o en circulació, i la difusió de missatges publicitaris per instruments	22,00 €

**OF2.2.4 TAXA DE L'OCUPACIÓ DE TERRENYS D'ÚS PÚBLIC AMB TAULES I CADIRES
AMB FINALITAT LUCRATIVA**

9.4	Publicitat audiovisual i telemàtica, desenvolupada mitjançant el suport d'instruments audiovisuals, mecànics, elèctrics o electrònics, situats a qualsevol superfície, fixa o mòbil. S'hi inclourà la publicitat realitzada a través de mitjans informàtics diversos	22,00 €
-----	--	---------

3. Mercaderies, materials de construcció, runa, tanques, contenidors, puntals, cavallets, bastides, tarimes i tribunes i altres ocupacions

Epígraf	Tarifa
1. Ocupació per m2 o fracció i dia	
categoria 1	0,58 €
categoria 2	0,42 €
categoria 3	0,34 €
categoria 4	0,31 €
2. Tarifa mínima a aplicar per cada acte d'ocupació del domini públic municipal	
categoria 1	82,50 €
categoria 2	71,50 €
categoria 3	60,50 €
categoria 4	49,50 €

4. Obertura de sondatges o rases

Epígraf	Tarifa
1. Quan l'amplada de la rasa, fosa o excavació no passi d'1 metre, per ml:	
categoria 1	44,00 €
categoria 2	27,50 €
categoria 3	22,00 €
categoria 4	16,50 €
2. Quan l'amplada de la rasa, fossa o excavació passi d'1 metre, per ml:	
categoria 1	88,00 €
categoria 2	55,00 €
categoria 3	44,00 €
categoria 4	33,00 €
3. Tarifa mínima per cada obertura o excavació	
categoria 1	132,00 €
categoria 2	82,50 €
categoria 3	66,00 €
categoria 4	49,50 €

**OF2.2.4 TAXA DE L'OCUPACIÓ DE TERRENYS D'ÚS PÚBLIC AMB TAULES I CADIRES
AMB FINALITAT LUCRATIVA**

ANNEX II. Quadre classificatori de les vies públiques municipals i mapa de representació de la classificació de les vies

SVP	DENOMINACIO VIAL	NÚM. POLICIA	NÚM. POLICIA	CATEGORIA
CL	AIRE	1	7	4
CL	AIRE	2	8	4
CL	ALASKA	1	5	3
CL	ALASKA	2	14	3
CL	ALBÀNIA	1	23	3
CL	ALBÀNIA	2	20	3
PZ	ALCALDE ROMEU	1	15	2
CL	ALCANAR	1	5	4
CL	ALCANAR	2	6	4
CL	ALCOVER	1	21	4
AV	ALEMANYA	1	87	3
AV	ALEMANYA	2	100	3
CL	ALFONS MAÑÉ	1	23	4
CL	ALFONS MAÑÉ	2	16	4
UR	ALORDA PARC	0	0	4
CL	ALP	1	39	4
CL	ALP	2	50	4
CL	ALTAFULLA	1	47	4
CL	ALTAFULLA	2	30	4
CL	AMADEU VIVES	1	51	4
CL	AMADEU VIVES	2	4	4
PZ	AMÈRICA	1	2	3
CL	AMETLLA DE MAR	1	7	4
CL	AMETLLA DE MAR	2	8	4
CL	AMETLLER	1	11	3
CL	AMETLLER	2	14	3
CL	ANDALUSIA	1	19	4
CL	ANDALUSIA	2	38	4
CL	ANDORRA	1	23	3
CL	ANDORRA	2	18	3
CL	ANETO	1	9	3
CL	ANETO	2	8	3
CL	ÀNGEL GUIMERÀ	1	1	1
CL	ÀNGEL GUIMERÀ	2	2	1
CL	ÀNGEL GUIMERÀ	3	11	2
CL	ÀNGEL GUIMERÀ	4	14	2

**OF2.2.4 TAXA DE L'OCUPACIÓ DE TERRENYS D'ÚS PÚBLIC AMB TAULES I CADIRES
AMB FINALITAT LUCRATIVA**

SVP	DENOMINACIO VIAL	NÚM. POLICIA	NÚM. POLICIA	CATEGORIA
CL	ÀNGEL GUIMERÀ	13	31	3
CL	ÀNGEL GUIMERÀ	16	30	3
AV	ANGLATERRA	1	87	3
AV	ANGLATERRA	2	110	3
CL	ANTILLES	1	73	3
CL	ANTILLES	2	70	3
PJ	ANTILLES	1	9	3
PJ	ANTILLES	2	10	3
CL	ANTISTIANA	1	33	4
CL	ANTISTIANA	2	26	4
CL	ANTONI ALMAZOR	1	3	1
CL	ANTONI ALMAZOR	2	6	1
CL	ANTONI ALMAZOR	5	23	2
CL	ANTONI ALMAZOR	8	22	2
CL	ANTONI ARTIGAS	10	14	3
CL	ANTONI ARTIGAS	1	1	1
CL	ANTONI ARTIGAS	2	2	1
CL	ANTONI ARTIGAS	3	3	2
CL	ANTONI ARTIGAS	4	8	2
CL	ANTONI ARTIGAS	5	5	3
CL	ANTONI GAUDÍ	1	45	2
CL	ANTONI GAUDÍ	2	52	2
CL	ARBOÇ	1	15	4
CL	ARBOÇ	2	22	4
AV	ARGENTINA	1	63	3
AV	ARGENTINA	2	54	3
CL	ATLÀNTIC	1	33	3
CL	ATLÀNTIC	2	34	3
CL	ÀUSTRIA	1	63	3
CL	ÀUSTRIA	2	64	3
CL	BAGÀ	1	3	4
CL	BAGÀ	2	4	4
CL	BAGES	1	21	4
CL	BAGES	2	24	4
CL	BAIX PENEDES	1	69	4
CL	BAIX PENEDES	2	88	4
CL	BAIXADOR	1	123	2
CL	BAIXADOR	2	4	2
PJ	BAIXADOR	1	5	2
PJ	BAIXADOR	2	4	2

**OF2.2.4 TAXA DE L'OCUPACIÓ DE TERRENYS D'ÚS PÚBLIC AMB TAULES I CADIRES
AMB FINALITAT LUCRATIVA**

SVP	DENOMINACIO VIAL	NÚM. POLICIA	NÚM. POLICIA	CATEGORIA
CL	BALMA	1	31	4
CL	BALMA	2	38	4
CL	BARCA	1	15	3
CL	BARCA	2	20	3
CL	BARCELONA	1	43	4
CL	BARCELONA	2	50	4
CR	BARCELONA	59	163	1
CR	BARCELONA	78	174	1
CR	BARCELONA	1	57	2
CR	BARCELONA	2	76	2
CR	BARCELONA	S/N	S/N	4
AV	BARCELONA	1	19	4
AV	BARCELONA	2	20	4
CL	BARCELONÈS	1	45	4
CL	BARCELONÈS	2	44	4
CL	BARCELONETA	1	23	4
CL	BARCELONETA	2	22	4
CL	BASSA MIQUELA	1	83	1
CL	BASSA MIQUELA	2	36	1
CL	BÈLGICA	1	27	3
CL	BÈLGICA	2	30	3
PZ	BELLAMAR	0	0	4
CL	BELLAVISTA	1	75	4
CL	BELLAVISTA	2	76	4
CR	BELLVEI	0	0	4
CL	BERGUEDÀ	1	3	4
CL	BERGUEDÀ	2	4	4
CL	BESÒS	1	3	1
CL	BESÒS	2	2	1
CL	BESÒS	5	23	2
CL	BESÒS	6	26	2
CL	BISBE CATALÀ	1	57	4
CL	BISBE CATALÀ	2	36	4
PJ	BLAT	1	23	1
PJ	BLAT	2	16	1
CL	BÒBILA	1	11	4
CL	BÒBILA	2	16	4
CL	BOÍ	1	57	4
CL	BOÍ	2	54	4
CL	BOLÍVIA	1	57	3

**OF2.2.4 TAXA DE L'OCUPACIÓ DE TERRENYS D'ÚS PÚBLIC AMB TAULES I CADIRES
AMB FINALITAT LUCRATIVA**

SVP	DENOMINACIO VIAL	NÚM. POLICIA	NÚM. POLICIA	CATEGORIA
CL	BOLÍVIA	2	54	3
RD	BONANOVA	1	21	4
RD	BONANOVA	2	4	4
CL	BONAVENTURA CARLES ARIBAU	1	7	1
CL	BONAVENTURA CARLES ARIBAU	2	8	1
CL	BONAVENTURA CARLES ARIBAU	9	27	2
CL	BONAVENTURA CARLES ARIBAU	10	28	2
CL	BRASIL	1	29	4
CL	BRASIL	2	28	4
CL	BRUC	1	53	3
CL	BRUC	2	46	3
CL	BULGÀRIA	1	9	4
CL	BULGÀRIA	2	14	4
CL	CADAQUÉS	1	23	4
CL	CADAQUÉS	2	26	4
CL	CADÍ	1	29	4
CL	CADÍ	2	28	4
CL	CAL VIOLA	1	5	4
CL	CAL VIOLA	2	6	4
CL	CAMÍ ALT	1	17	3
CL	CAMÍ ALT	2	22	3
CL	CAMÍ DE VILANOVA	1	11	4
CL	CAN PAPIOL	1	17	4
CL	CAN PAPIOL	2	20	4
CL	CANADÀ	1	65	3
CL	CANADÀ	2	64	3
CL	CANIGÓ	1	3	4
CL	CANIGÓ	2	24	4
CL	CANTÀBRIC	1	7	3
CL	CANTÀBRIC	2	10	3
CL	CARLES BARRAL	1	3	1
CL	CARLES BARRAL	2	4	1
CL	CARLES BARRAL	5	15	2
CL	CARLES BARRAL	6	16	2
CL	CARME	1	1	1
CL	CARME	2	2	1
CL	CARME	3	21	2
CL	CARME	2B	20	2
CL	CARME	23	53	3
CL	CARME	22	42	3

**OF2.2.4 TAXA DE L'OCUPACIÓ DE TERRENYS D'ÚS PÚBLIC AMB TAULES I CADIRES
AMB FINALITAT LUCRATIVA**

SVP	DENOMINACIO VIAL	NÚM. POLICIA	NÚM. POLICIA	CATEGORIA
CL	CARMEN DESVALLS	1	7	1
CL	CARMEN DESVALLS	2	4	1
CL	CARMEN DESVALLS	9	31	2
CL	CARMEN DESVALLS	6	28	2
CM	CARQUINYOLS	0	0	4
PJ	CASTELL	1	13	4
PJ	CASTELL	2	4	4
CL	CASTELLANA	1	5	4
CL	CASTELLANA	2	6	4
AV	CATALUNYA	1	5	1
AV	CATALUNYA	2	2	1
AV	CATALUNYA	7	23	2
AV	CATALUNYA	4	24	2
AV	CATALUNYA	25	73	3
AV	CATALUNYA	26	78	3
PZ	CATALUNYA	1	31	3
CL	CAU FERRAT	1	23	4
CL	CAU FERRAT	2	18	4
CL	CEBRIÀ DE MONTOLIU	1	11	4
CL	CEBRIÀ DE MONTOLIU	2	14	4
AV	CENTRAL	1	75	4
AV	CENTRAL	2	70	4
CL	CEP	1	11	3
CL	CEP	2	14	3
CL	CERDANYA	1	17	4
CL	CERDANYA	2	16	4
CL	CIRCUMVAL·LACIÓ	1	91	3
CL	CIRCUMVAL·LACIÓ	2	78	3
PJ	CIVADA	1	13	1
PJ	CIVADA	2	14	1
CL	CLAVELL	1	43	4
CL	CLAVELL	2	44	4
CL	CLOS DEL BECO	1	21	4
CL	CLOS DEL BECO	2	32	4
CL	CLOS DEL RECTORET	1	23	4
CL	CLOS DEL RECTORET	2	24	4
CL	COBERTERA	1	43	1
CL	COBERTERA	2	14	1
CL	CODINES	1	5	4
CL	CODINES	2	6	4

**OF2.2.4 TAXA DE L'OCUPACIÓ DE TERRENYS D'ÚS PÚBLIC AMB TAULES I CADIRES
AMB FINALITAT LUCRATIVA**

SVP	DENOMINACIO VIAL	NÚM. POLICIA	NÚM. POLICIA	CATEGORIA
PZ	COLOM	1	7	3
CL	COLÒMBIA	1	31	3
CL	COLÒMBIA	2	34	3
CL	COMELLAR	1	53	4
CL	COMELLAR	2	24	4
AV	COMTE GÓMEZ DE ORBANEJA	1	181	3
AV	COMTE GÓMEZ DE ORBANEJA	2	146	3
CL	CONSELL	1	3	2
CL	CONSELL	2	4	2
PZ	CONSTITUCIÓ	1	6B	4
CM	COSCOVELL	0	0	4
CL	COSME MAINÉ	1	37	4
CL	COSME MAINÉ	2	24	4
AV	COSSETÀNIA	1	113	2
AV	COSSETÀNIA	2	134	2
RB	COSTA DAURADA	1	3	1
RB	COSTA DAURADA	2	14	1
RB	COSTA DAURADA	5	13	2
RB	COSTA DAURADA	16	30	2
CL	COSTA RICA	1	23	3
CL	COSTA RICA	2	24	3
CL	COSTES DEL GARRAF	1	107	4
CL	COSTES DEL GARRAF	2	116	4
CL	CREMADELL	1	167	4
CL	CREMADELL	2	134	4
CL	CUNIT	1	31	4
CL	CUNIT	2	32	4
CL	CÚSPIDE	1	23	3
CL	CÚSPIDE	2	30	3
CL	DÀLIA	1	97	4
CL	DÀLIA	2	120	4
CL	DAVID DE MAS	1	67	2
CL	DAVID DE MAS	2	66	2
CL	DELTA DE L'EBRE	1	85	4
CL	DELTA DE L'EBRE	2	64	4
CL	DEVESA DE GIRONA	1	117	4
CL	DEVESA DE GIRONA	2	148	4
AV	DIAGONAL DE LA BONANOVA	1	37	4
AV	DIAGONAL DE LA BONANOVA	2	30	4
CL	DINAMARCA	1	15	3

**OF2.2.4 TAXA DE L'OCUPACIÓ DE TERRENYS D'ÚS PÚBLIC AMB TAULES I CADIRES
AMB FINALITAT LUCRATIVA**

SVP	DENOMINACIO VIAL	NÚM. POLICIA	NÚM. POLICIA	CATEGORIA
CL	DINAMARCA	2	14	3
CL	DOCTOR DACHS	1	35	1
CL	DOCTOR DACHS	2	30	1
CL	DOCTOR TRUETA	1	45	3
CL	DOCTOR TRUETA	2	56	3
CL	DOCTOR VANDELLÒS	1	37	4
CL	DOCTOR VANDELLÒS	2	30	4
CL	DUERO	1	3	1
CL	DUERO	5	27	2
CL	DUESAIGÜES	1	79	4
CL	DUESAIGÜES	2	70	4
CL	EBRE	1	27	2
CL	EBRE	2	32	2
CL	EDUARD TOLDRÀ	2	4	4
CL	EDUARD TOLDRÀ	2	70	4
PZ	ELCANO	1	6	3
CL	EMIGDIO RODRÍGUEZ PITA	1	71	2
CL	EMIGDIO RODRÍGUEZ PITA	2	74	2
CL	EMPÚRIES	1	11	4
CL	EMPÚRIES	2	12	4
CL	ENRIC GRANADOS	1	77	4
CL	ENRIC GRANADOS	2	100	4
CL	ENRIC MORERA	1	23	4
CL	ENRIC MORERA	2	80	4
CL	EQUADOR	1	9	3
CL	EQUADOR	2	20	3
CL	ERES	1	21	4
CL	ERES	2	20	4
PZ	ERES	1	3	4
CL	ERMITA	1	49	3
CL	ERMITA	2	62	3
CL	ESBARZER	1	7	3
CL	ESBARZER	2	4	3
CM	ESCARNOSA	1	7	4
CM	ESCARNOSA	2	6	4
CL	ESGLÉSIA	1	21	4
CL	ESGLÉSIA	2	14	4
CL	ESLOVÈNIA	1	59	3
CL	ESLOVÈNIA	2	20	3
AV	ESPANYA	1	441	3

**OF2.2.4 TAXA DE L'OCUPACIÓ DE TERRENYS D'ÚS PÚBLIC AMB TAULES I CADIRES
AMB FINALITAT LUCRATIVA**

SVP	DENOMINACIO VIAL	NÚM. POLICIA	NÚM. POLICIA	CATEGORIA
AV	ESPANYA	2	392	3
PZ	ESPANYA	1	7	3
CL	ESPELTA	1	1	4
CL	ESPELTA	2	16	4
CL	ESPLUGUES	2	42	3
CL	ESPLUGUES	1	35	4
CL	ESPOT	1	7	4
CL	ESPOT	2	11	4
CL	EST	1	37	4
CL	EST	2	40	4
CR	ESTACIÓ	1	17	3
CR	ESTACIÓ	2	20	3
PZ	ESTACIÓ	1	5	3
CL	ESTANY	1	21	2
CL	ESTATS UNITS	1	47	3
CL	ESTATS UNITS	2	52	3
CL	ESTÒNIA	1	7	3
CL	ESTÒNIA	2	10	3
CL	FARIGOLA	1	5	3
CL	FARIGOLA	2	6	3
CL	FERRADURA	1	53	3
CL	FERRADURA	2	50	3
CL	FERRAN SOR	1	109	4
CL	FERRAN SOR	2	144	4
PJ	FERROCARRIL	1	33	2
CL	FINLANDIA	1	23	3
CL	FINLANDIA	2	24	3
CL	FOIX	1	33	4
CL	FOIX	2	36	4
CL	FORANELL	1	77	4
CL	FORANELL	2	76	4
AV	FRANÇA	1	93	3
AV	FRANÇA	2	90	3
CL	FRANCESC BONJOCH	1	9	3
CL	FRANCESC BONJOCH	2	8	3
CL	FREDERIC MISTRAL	1	39	4
CL	FREDERIC MISTRAL	2	42	4
CL	FREDERIC MOMPOU	1	29	4
CL	FREDERIC MOMPOU	2	20	4
CL	GANDESA	1	9	4

**OF2.2.4 TAXA DE L'OCUPACIÓ DE TERRENYS D'ÚS PÚBLIC AMB TAULES I CADIRES
AMB FINALITAT LUCRATIVA**

SVP	DENOMINACIO VIAL	NÚM. POLICIA	NÚM. POLICIA	CATEGORIA
CL	GANDESA	2	8	4
CL	GARBÍ	1	3	3
CL	GARBÍ	2	4	3
PJ	GARBÍ	1	13	4
PJ	GARBÍ	2	10	4
CL	GARDÈNIA	1	13	4
CL	GARDÈNIA	2	10	4
CL	GARONA	1	3	1
CL	GARONA	2	4	1
CL	GARONA	5	23	2
CL	GARONA	6	24	2
CL	GARRIGUES	1	17	4
CL	GARRIGUES	1	28	4
PJ	GARROFER	1	17	1
PJ	GARROFER	2	14	1
CL	GARROTXA	1	17	4
CL	GARROTXA	2	20	4
CL	GEGANTS PERE I CARME	1	13	4
CL	GEGANTS PERE I CARME	2	14	4
AV	GENERALITAT	1	15	4
AV	GENERALITAT	2	16	4
CL	GESSAMÍ	1	43	4
CL	GESSAMÍ	2	48	4
CL	GINESTA	1	39	4
CL	GINESTA	2	40	4
CL	GIRONA	1	29	4
CL	GIRONA	2	46	4
CL	GIRONÈS	1	19	4
CL	GLADIOL	1	63	4
CL	GLADIOL	2	66	4
CL	GRAIERA	1	21	4
CL	GRAIERA	2	44	4
CL	GRÈCIA	1	23	3
CL	GRÈCIA	2	18	3
CL	GREGAL	1	7	4
CL	GREGAL	2	14	4
CL	GUADALQUIVIR	1	9	1
CL	GUADALQUIVIR	2	6	1
CL	GUADALQUIVIR	11	29	2
CL	GUADALQUIVIR	8	26	2

**OF2.2.4 TAXA DE L'OCUPACIÓ DE TERRENYS D'ÚS PÚBLIC AMB TAULES I CADIRES
AMB FINALITAT LUCRATIVA**

SVP	DENOMINACIO VIAL	NÚM. POLICIA	NÚM. POLICIA	CATEGORIA
CL	GUAIANES	1	25	3
CL	GUAIANES	2	28	3
CL	GUÀRDIES	1	11	4
CL	GUÀRDIES	2	16	4
CL	GUATEMALA	1	15	3
CL	GUATEMALA	2	16	3
CL	HOLANDA	1	31	3
CL	HOLANDA	2	24	3
CL	HONDURES	1	7	3
CL	HONDURES	2	8	3
CL	HONGRIA	1	45	3
CL	HONGRIA	2	48	3
CL	HORTA	1	51	4
CL	HORTA	2	38	4
CL	HOSTAL	1	7	4
CL	HOSTAL	2	14	4
CL	IBERS	1	31	4
CL	IBERS	2	10	4
CL	IGUALADA	1	13	2
CL	IGUALADA	2	14	2
CL	ILLES FILIPINES	1	37F	3
CL	ILLES FILIPINES	2	44	3
CL	IRLANDA	1	35	3
CL	IRLANDA	2	28	3
CL	ISAAC ALBÉNIZ	1	175	4
CL	ISAAC ALBÉNIZ	2	86	4
CL	ISLÀNDIA	1	23	3
CL	ISLÀNDIA	2	14F	3
CL	ITÀLIA	1	61	3
CL	ITÀLIA	2	54	3
CL	IUGOSLAVIA	1	7	3
CL	IUGOSLAVIA	2	8	3
CL	JACINT VERDAGUER	1	15	3
CL	JACINT VERDAGUER	2	16	3
CM	JAN RION	1	19	1
CL	JAUME JANÉ	1	29	3
CL	JAUME JANÉ	2	16	3
CL	JAUME PALLARÈS	1	41	4
CL	JAUME PALLARÈS	2	8	4
CL	JAUME RAFEL	1	33	4

**OF2.2.4 TAXA DE L'OCUPACIÓ DE TERRENYS D'ÚS PÚBLIC AMB TAULES I CADIRES
AMB FINALITAT LUCRATIVA**

SVP	DENOMINACIO VIAL	NÚM. POLICIA	NÚM. POLICIA	CATEGORIA
CL	JAUME RAFEL	2	32	4
CL	JESÚS	1	93	4
CL	JESÚS	2	50	4
CL	JOAN MARAGALL	1	47	3
CL	JOAN MARAGALL	2	52	3
CL	JOAN MIRÓ	1	17	3
CL	JOAN MIRÓ	2	16	3
CL	JOAN NIN	1	7	4
CL	JOAN NIN	2	6	4
CL	JOAN SALVAT PAPASSEIT	1	3	1
CL	JOAN SALVAT PAPASSEIT	2	4	1
CL	JOAN SALVAT PAPASSEIT	5	27	2
CL	JOAN SALVAT PAPASSEIT	2	32	2
CL	JOANOT MARTORELL	6	23	2
CL	JOANOT MARTORELL	2	24	2
CL	JOAQUIM DOMÈNECH CASTEL	1	33	3
CL	JOAQUIM DOMÈNECH CASTEL	2	44	3
CL	JOAQUÍN RODRIGO	1	49	4
CL	JOAQUÍN RODRIGO	2	46	4
CL	JORDI GARÍ	1	53	2
CL	JORDI GARÍ	2	56	2
PZ	JOSEP ANSELM CLAVÉ	1	28	4
CL	JOSEP BARGÉS I BARBA	1	7	4
CL	JOSEP BARGÉS I BARBA	2	10	4
CL	JOSEP CARNER	1	3	1
CL	JOSEP CARNER	2	4	1
CL	JOSEP CARNER	5	27	2
CL	JOSEP CARNER	6	28	2
CL	JOSEP ITURBI	1	31	4
CL	JOSEP ITURBI	2	32	4
CL	JOSEP LLUÍS DE LA ROSA	1	35	3
CL	JOSEP LLUÍS DE LA ROSA	2	42	3
CL	JOSEP M. JUNCADELLA	1	65	2
CL	JOSEP M. JUNCADELLA	2	70	2
CL	JOSEP PLA	1	3	1
CL	JOSEP PLA	2	8	1
CL	JOSEP PLA	5	17	2
CL	JOSEP PLA	10	20	2
CL	JOSEP VICENÇ FOIX	1	3	1
CL	JOSEP VICENÇ FOIX	2	8	1

**OF2.2.4 TAXA DE L'OCUPACIÓ DE TERRENYS D'ÚS PÚBLIC AMB TAULES I CADIRES
AMB FINALITAT LUCRATIVA**

SVP	DENOMINACIO VIAL	NÚM. POLICIA	NÚM. POLICIA	CATEGORIA
CL	JOSEP VICENÇ FOIX	5	31	2
CL	JOSEP VICENÇ FOIX	10	28	2
CL	JULI GARRETA	1	29	4
CL	JULI GARRETA	2	20	4
CL	LA PAU	1	31	3
CL	LA PAU	2	30	3
AV	LITUÀNIA	1	101	3
AV	LITUÀNIA	2	58	3
PJ	LITUÀNIA	1	7	3
PJ	LITUÀNIA	2	4	3
CL	LLEBEIG	1	95	4
CL	LLEBEIG	2	104	4
AV	LLEIDA	1	25	4
AV	LLEIDA	2	16	4
CL	LLESSUI	1	65	4
CL	LLESSUI	2	42	4
CL	LLEVADORA MARIA VIVES	1	21	4
CL	LLEVADORA MARIA VIVES	2	12	4
CL	LLEVANT	1	43	4
CL	LLEVANT	2	30	4
CL	LLIRI	1	47	4
CL	LLIRI	2	42	4
CL	LLOBREGAT	1	17	2
CL	LLOBREGAT	2	18	2
CL	LLORENC VILLALONGA	1	7	1
CL	LLORENC VILLALONGA	2	8	1
CL	LLORENC VILLALONGA	9	15	2
CL	LLORENC VILLALONGA	10	16	2
CL	LLUÍS COMPANYS	1	100	2
PZ	LLUÍS MILLET	1	8	4
CL	LOIRA	1	3	1
CL	LOIRA	2	4	1
CL	LOIRA	5	21	2
CL	LOIRA	6	22	2
PZ	LOLA BORONAT	1	2	2
CL	LUXEMBURG	1	11	3
CL	LUXEMBURG	2	18	3
CL	MAESTRO SERRANO	1	49	4
CL	MAESTRO SERRANO	2	46	4
CL	MAJOR	1	51	4

**OF2.2.4 TAXA DE L'OCUPACIÓ DE TERRENYS D'ÚS PÚBLIC AMB TAULES I CADIRES
AMB FINALITAT LUCRATIVA**

SVP	DENOMINACIO VIAL	NÚM. POLICIA	NÚM. POLICIA	CATEGORIA
CL	MAJOR	2	30	4
PZ	MAJOR	1	6	4
PR	MAJOR	1	7	4
PR	MAJOR	2	14	4
CJ	MAJOR	1	3	4
CJ	MAJOR	2	8	4
CL	MALLORCA	1	1	1
CL	MALLORCA	2	2	1
CL	MALLORCA	3	17B	2
CL	MALLORCA	4	22	2
CL	MALLORCA	19	49	3
CL	MALLORCA	24	44	3
PJ	MALLORCA	1	5B	4
PJ	MALLORCA	2	10	4
CM	MANELA	0	0	4
CL	MANUEL BENET ORTIZ	2	8	1
CL	MANUEL BENET ORTIZ	10	16	2
CL	MANUEL DE FALLA	1	73	4
CL	MANUEL DE FALLA	2	60	4
CL	MANUEL SOLER	1	31	4
CL	MANUEL SOLER	2	36	4
CL	MANZANARES	2	4	2
CL	MANZANARES	6	8	2
CL	MANZANARES	1	7	1
CL	MAR	1	47	4
CL	MAR	2	54	4
AV	MARCA HISPÀNICA	1	251	4
AV	MARCA HISPÀNICA	2	236	4
PJ	MARCA HISPÀNICA	1	9	4
PJ	MARCA HISPÀNICA	2	6	4
PJ	MARE DE DÉU DE LA COVA	1	17	4
PJ	MARE DE DÉU DE LA COVA	2	42	4
CL	MARE DE DÉU DE LA COVA	1	15	4
CL	MARE DE DÉU DE LA COVA	2	56	4
CL	MARESME	1	65	4
CL	MARESME	2	58	4
CL	MARGALLÓ	1	25	4
CL	MARGALLÓ	2	22	4
CL	MARGARIDA	1	31	4
CL	MARGARIDA	2	30	4

**OF2.2.4 TAXA DE L'OCUPACIÓ DE TERRENYS D'ÚS PÚBLIC AMB TAULES I CADIRES
AMB FINALITAT LUCRATIVA**

SVP	DENOMINACIO VIAL	NÚM. POLICIA	NÚM. POLICIA	CATEGORIA
CL	MARÍA DESVALLS	1	29	2
CL	MARÍA DESVALLS	2	30	2
PZ	MARIANO SOLER	1	2	4
CL	MARINADA	1	61	4
CL	MARINADA	2	60	4
PS	MARÍTIM DE SANT JOAN DE DÉU	1	305	1
CL	MARQUÈS DE SAMÀ	1	19	4
CL	MARQUÈS DE SAMÀ	2	8	4
CL	MARTA MORAGAS	1	29	2
CL	MARTA MORAGAS	2	32	2
CL	MAS CANYÍS	1	37	1
CL	MAS CANYÍS	2	22	1
CM	MAS D'EN VIVES	0	0	4
CL	MASIA DE LA SÍNIA	1	3	4
CL	MASIA DE LA SÍNIA	2	6	4
PZ	MEDITERRANI	1	5	1
AV	MEDITERRANI	1	25	3
AV	MEDITERRANI	2	40	3
CL	MÈDOL	1	11	4
CL	MÈDOL	2	14	4
PZ	MERCAT	1	2	4
CL	MERCÈ RODOREDA	1	7	1
CL	MERCÈ RODOREDA	2	2	1
CL	MERCÈ RODOREDA	9	13	2
CL	MERCÈ RODOREDA	4	30	2
CL	MESTRAL	1	33	4
CL	MESTRAL	2	38	4
CL	MÈXIC	1	89	3
CL	MÈXIC	2	92	3
CL	MIGJORN	1	77	4
CL	MIGJORN	2	76	4
PZ	MIL·LENARI	1	2	1
CL	MILÀ I FONTANALS	1	7	1
CL	MILÀ I FONTANALS	2	4	1
CL	MILÀ I FONTANALS	9	23	2
CL	MILÀ I FONTANALS	6	20	2
CL	MIÑO	1	1	1
CL	MIÑO	2	2	1
CL	MIÑO	5	25	2
CL	MIÑO	4	22	2

**OF2.2.4 TAXA DE L'OCUPACIÓ DE TERRENYS D'ÚS PÚBLIC AMB TAULES I CADIRES
AMB FINALITAT LUCRATIVA**

SVP	DENOMINACIO VIAL	NÚM. POLICIA	NÚM. POLICIA	CATEGORIA
CL	MIRADOR DEL ROMANÍ	1	45	4
CL	MIRAMAR	1	37	4
CL	MIRAMAR	2	36	4
CL	MOLÍ DEL BLANQUET	1	11	3
CL	MOLÍ DEL BLANQUET	2	22	3
CL	MOLINA	1	13	4
CL	MOLINA	2	14	4
PJ	MOLINA	1	7	4
PJ	MOLINA	2	8	4
CL	MÒNACO	1	7	3
CL	MÒNACO	2	8	3
CL	MONTPAÓ	1	71	4
CL	MONTPAÓ	2	70	4
CL	MONTSERRAT	1	1	1
CL	MONTSERRAT	2	4	1
CL	MONTSERRAT	1B	17	2
CL	MONTSERRAT	6	16	2
CL	MONTSERRAT	19	39	3
CL	MONTSERRAT	18	46	3
CL	MONTSIÀ	1	19	4
CL	MONTSIÀ	2	24	4
CL	MONTURIOL	1	1	1
CL	MONTURIOL	2	2	1
CL	MONTURIOL	3	29	2
CL	MONTURIOL	4	46	2
AV	MOSSÈN JAUME SOLER	1	108	3
RB	MOSSÈN JAUME TOBELLA	1	111	4
RB	MOSSÈN JAUME TOBELLA	2	184	4
CL	MUGA	1	63	1
CL	MUGA	2	54	1
CL	NARCÍS	1	55	4
CL	NARCÍS	2	56	4
CL	NERVIÓN	1	7	2
CL	NERVIÓN	2	22	2
CL	NICARAGUA	1	11	3
CL	NICARAGUA	2	16	3
CL	NOGUERA	1	7	4
CL	NOGUERA	2	16	4
CL	NORUEGA	1	33	3
CL	NORUEGA	2	38	3

**OF2.2.4 TAXA DE L'OCUPACIÓ DE TERRENYS D'ÚS PÚBLIC AMB TAULES I CADIRES
AMB FINALITAT LUCRATIVA**

SVP	DENOMINACIO VIAL	NÚM. POLICIA	NÚM. POLICIA	CATEGORIA
CL	NOU	1	13	4
CL	NOU	2	12B	4
RB	NOVA	1	27I	4
RB	NOVA	2	8	4
CL	NÚRIA	1	37	3
CL	NÚRIA	2	36	3
CL	OLIVERA	2	12	3
CL	OLIVERA	1	3	3
CL	ORATGELL	1	37	4
CL	ORATGELL	2	38	4
PJ	ORDI	1	19	1
PJ	ORDI	2	22	1
CL	PABLO NERUDA	1	43	3
CL	PABLO NERUDA	2	44	3
CL	PABLO PICASSO	1	57	3
CL	PABLO PICASSO	2	52	3
CL	PACÍFIC	1	25	3
CL	PACÍFIC	2	32	3
CL	PAGESIA CATALANA	1	13	4
CL	PAGESIA CATALANA	2	30	4
PZ	PAÏSOS CATALANS	1	2	1
CL	PALESTINA	1	41	3
CL	PALESTINA	2	38	3
CL	PALLISSETA	1	15	4
CL	PALLISSETA	2	18	4
CL	PANAMÀ	1	27	3
CL	PANAMÀ	2	24	3
CL	PARAGUAI	1	7	3
CL	PARAGUAI	2	8	3
AV	PATAGÒNIA	1	59	3
AV	PATAGÒNIA	2	80	3
PJ	PATAGÒNIA	1	13	3
PJ	PATAGÒNIA	2	16	3
PQ	PAU	1	2	3
PZ	PAU CASALS	1	10	2
CL	PEDAGOGA MARTA MATA	1	13	3
CL	PEDAGOGA MARTA MATA	2	12	3
CL	PEDRERA	1	15	4
CL	PEDRERA	2	16	4
CL	PENYES	1	7	4

**OF2.2.4 TAXA DE L'OCUPACIÓ DE TERRENYS D'ÚS PÚBLIC AMB TAULES I CADIRES
AMB FINALITAT LUCRATIVA**

SVP	DENOMINACIO VIAL	NÚM. POLICIA	NÚM. POLICIA	CATEGORIA
CL	PENYES	2	10	4
CL	PEP VENTURA	1	53	4
CL	PEP VENTURA	2	6	4
CL	PERÚ	1	39	3
CL	PERÚ	2	40	3
CL	PESCADOR	1	35	3
CL	PESCADOR	2	40	3
CL	PETÚNIA	1	53	4
CL	PETÚNIA	2	48	4
CL	PINAR	1	17	3
CL	PINAR	2	24	3
CL	PINTOR MIR	1B	1B	1
CL	PINTOR MIR	2	2	1
CL	PINTOR MIR	1	15	2
CL	PINTOR MIR	4	30	2
CL	PIRINEUS	1	7	3
CL	PIRINEUS	2	6	3
CL	PISCINA	1	11	4
CL	PISCINA	2	24	4
CL	PISUERGA	1	31	2
CL	PISUERGA	2	32	2
CL	PO	1	3	1
CL	PO	2	6	1
CL	PO	5	23	2
CL	PO	6	26	2
CL	POLÒNIA	1	43	3
CL	POLÒNIA	2	46	3
CL	POMPEU FABRA	1	23	4
CL	POMPEU FABRA	2	24	4
CL	PONENT	1	187	4
CL	PONENT	2	170	4
PZ	PORT	1	2	1
CL	PORTUGAL	1	13	3
CL	PORTUGAL	2	16	3
CL	POU	1	63	4
CL	POU	2	52	4
CL	PRAT DE LA RIBA	1	17	2
CL	PRAT DE LA RIBA	2	18	2
CL	PRINCIPAL	1	51	3
CL	PRINCIPAL	2	46	3

**OF2.2.4 TAXA DE L'OCUPACIÓ DE TERRENYS D'ÚS PÚBLIC AMB TAULES I CADIRES
AMB FINALITAT LUCRATIVA**

SVP	DENOMINACIO VIAL	NÚM. POLICIA	NÚM. POLICIA	CATEGORIA
CL	PRIORAT	2	50	4
CL	PUIG DE BASSEGODA	1	79	4
CL	PUIG DE BASSEGODA	2	84	4
CL	RAFAEL CASANOVA	1	19	1
CL	RAFAEL CASANOVA	2	32	1
CM	RAFELA	0	0	4
CR	RALET	2	6	1
CR	RALET	8	168	2
CL	RAMON LLULL	1	7	4
CL	RAMON LLULL	2	4	4
CL	RASA DEL MEIX	1	19	4
CL	RASA DEL MEIX	2	20	4
CL	RECTOR TRIADÓ	1	33	3
CL	RECTOR TRIADÓ	2	22	3
CL	REPÒS	1	43	3
CL	REPÒS	2	44	3
CL	RETOMB	1	31	3
CL	RETOMB	2	30	3
CL	RIBAGORÇA	1	3	4
CL	RIBAGORÇA	2	16	4
CL	RIBERA D'EBRE	1	77	4
CL	RIBERA D'EBRE	2	72	4
CL	RIBES DE FRESER	1	5	4
CL	RIBES DE FRESER	2	8	4
PZ	RICARDO LOZANO	1	74	4
CL	RIN	1	5	1
CL	RIN	2	4	1
CL	RIN	7	27	2
CL	RIN	10	22	2
CL	RIPOLL	1	51	4
CL	RIPOLL	2	66	4
CL	RIPOLLÈS	1	15	4
CL	RIPOLLÈS	2	20B	4
CL	ROINE	1	3	1
CL	ROINE	2	2	1
CL	ROINE	5	27	2
CL	ROINE	4	28	2
CL	ROMANÍ	1	17	3
CL	ROMANÍ	2	24	3
CL	ROMANIA	1	37	3

**OF2.2.4 TAXA DE L'OCUPACIÓ DE TERRENYS D'ÚS PÚBLIC AMB TAULES I CADIRES
AMB FINALITAT LUCRATIVA**

SVP	DENOMINACIO VIAL	NÚM. POLICIA	NÚM. POLICIA	CATEGORIA
CL	ROMANIA	2	28	3
CL	ROSA	1	111	4
CL	ROSA	2	132	4
CL	RUBÍ	1	9	4
CL	RUBÍ	2	8	4
CL	RUPERTO CHAPÍ	1	29	4
CL	RUPERTO CHAPÍ	2	32	4
CL	SAL	1	35	3
CL	SAL	2	36	3
CL	SALARDÚ	1	17	4
CL	SALARDÚ	2	14	4
CL	SALVADOR	1	7B	3
CL	SALVADOR	2	4	3
CL	SALVADOR ESPRIU	1	3	1
CL	SALVADOR ESPRIU	2	4	1
CL	SALVADOR ESPRIU	5	15	2
CL	SALVADOR ESPRIU	6	16	2
CR	SANATORI	1	37	3
CR	SANATORI	2	34	3
CL	SANERA	1	23	4
CL	SANERA	2	32	4
CL	SANT JOAN	1	13	4
CL	SANT JOAN	2	8	4
RD	SANT MIQUEL DE SEGUR	1	115	3
RD	SANT MIQUEL DE SEGUR	2	148	3
CL	SANT PERE	1	1	1
CL	SANT PERE	2	2	1
CL	SANT PERE	3	25B	2
CL	SANT PERE	2B	18	2
CL	SANT PERE	27	45	3
CL	SANT PERE	20	68	3
CL	SANT RAFAEL	1	7	3
CL	SANT RAFAEL	2	8	3
CL	SANT TOMÀS	1	51	4
CL	SANT TOMÀS	2	52	4
CL	SANTA AGNÈS	1	3	3
CL	SANTA AGNÈS	2	4	3
AV	SANTA MARIA DE MONTSERRAT	1	295	4
AV	SANTA MARIA DE MONTSERRAT	2	324	4
PJ	SANTA MARIA DE MONTSERRAT	1	13	4

**OF2.2.4 TAXA DE L'OCUPACIÓ DE TERRENYS D'ÚS PÚBLIC AMB TAULES I CADIRES
AMB FINALITAT LUCRATIVA**

SVP	DENOMINACIO VIAL	NÚM. POLICIA	NÚM. POLICIA	CATEGORIA
PJ	SANTA MARIA DE MONTSERRAT	2	16B	4
CL	SANTA OLIVA	17	23	4
CL	SANTIAGO RUSIÑOL	1	7	1
CL	SANTIAGO RUSIÑOL	2	4	1
CL	SANTIAGO RUSIÑOL	9	15	2
CL	SANTIAGO RUSIÑOL	6	16	2
PL	SECTOR SEGUR DE DALT II-C	0	0	4
CL	SEGARRA	1	21	4
CL	SEGARRA	2	16	4
CL	SEGRIÀ	1	3	4
CL	SEGRIÀ	2	4	4
CL	SEGURA	1	15	2
CL	SEGURA	2	16	2
CL	SENA	1	3	1
CL	SENA	2	2	1
CL	SENA	5	21	2
CL	SENA	4	26	2
CL	SERÈ	1	29	4
CL	SERÈ	2	34	4
AV	SÍNIA	1	19	4
AV	SÍNIA	2	22	4
CL	SIS DE DESEMBRE	1	15B	4
CL	SIS DE DESEMBRE	2	22	4
PJ	SOL	1	5	4
PJ	SOL	2	4	4
CL	SOL	1	11	4
CL	SOL	2	8	4
CL	SUD	1	39	4
CL	SUD-ESTÒNIA	1	15	3
CL	SUD-ESTÒNIA	2	16	3
CL	SUÈCIA	1	11	3
CL	SUÈCIA	2	16	3
CL	SUÏSSA	1	29	3
CL	SUÏSSA	2	36	3
CL	SÚRIA	1	35	4
CL	SÚRIA	2	34	4
CL	TAJO	1	3	1
CL	TAJO	2	6	1
CL	TAJO	5	21	2
CL	TAJO	8	24	2

**OF2.2.4 TAXA DE L'OCUPACIÓ DE TERRENYS D'ÚS PÚBLIC AMB TAULES I CADIRES
AMB FINALITAT LUCRATIVA**

SVP	DENOMINACIO VIAL	NÚM. POLICIA	NÚM. POLICIA	CATEGORIA
CL	TÀMESI	1	9	1
CL	TÀMESI	2	2	1
CL	TÀMESI	11	25	2
CL	TÀMESI	4	30	2
CL	TARRAGONA	1	17	3
CL	TARRAGONA	2	18	3
AV	TARRAGONA	1	23	4
AV	TARRAGONA	2	16	4
CL	TARRAGONÈS	1	5	4
CL	TARRAGONÈS	2	6B	4
CL	TAÜLL	1	27	4
CL	TAÜLL	2	26	4
CL	TERRA ALTA	1	51	4
CL	TERRA ALTA	2	52	4
CL	TERRA BAIXA	1	17	4
CL	TERRA BAIXA	2	14	4
CL	TERRAL DE BAIX	1	33	4
CL	TERRAL DE BAIX	2	4	4
CL	TERRAL DE DALT	1	63	4
CL	TERRAL DE DALT	2	80	4
CL	THOMAS EDISON	3	5	4
AV	TIBIDABO	1	19	4
AV	TIBIDABO	2	22	4
CL	TOMÁS BRETÓN	1	81	4
CL	TOMÁS BRETÓN	2	98	4
AV	TORRE DELS ESCIPIONS	1	121	4
AV	TORRE DELS ESCIPIONS	2	140	4
CL	TORREDEMBARRA	1	73	4
CL	TORREDEMBARRA	2	54	4
CL	TRAMUNTANA	1	5	4
CL	TRAMUNTANA	2	6	4
CL	TRANSFORMADOR	1	7	4
CL	TRANSFORMADOR	14	20	4
CL	TREMP	2	74	4
CL	TULIPA	1	25	4
CL	TULIPA	2	36	4
CL	TURQUIA	1	39	3
CL	TURQUIA	2	42	3
PJ	TURQUIA	1	7	3
PJ	TURQUIA	2	6	3

**OF2.2.4 TAXA DE L'OCUPACIÓ DE TERRENYS D'ÚS PÚBLIC AMB TAULES I CADIRES
AMB FINALITAT LUCRATIVA**

SVP	DENOMINACIO VIAL	NÚM. POLICIA	NÚM. POLICIA	CATEGORIA
CL	TXECOSLOVÀQUIA	1	37	3
CL	TXECOSLOVÀQUIA	2	40	3
PS	UNIÓ	1	77	4
PS	UNIÓ	2	60	4
RD	UNIVERSITAT	1	73	3
RD	UNIVERSITAT	2	78	3
CL	URGELL	1	19	4
CL	URGELL	2	20	4
CL	URUGUAI	1	7	3
CL	URUGUAI	2	16	3
CL	VALL D'ARAN	1	17	4
CL	VALL D'ARAN	2	26	4
CL	VALLÈS	1	29	4
CL	VALLÈS	2	8	4
CL	VENEÇUELA	1	29	3
CL	VENEÇUELA	2	28	3
CL	VENTURA GASSOL	1	35	4
CL	VENTURA GASSOL	2	18	4
CL	VÍCTOR ALARI	1	23	4
CL	VÍCTOR ALARI	2	12	4
CL	VÍCTOR CATALÀ	1	7	1
CL	VÍCTOR CATALÀ	2	4	1
CL	VÍCTOR CATALÀ	9	13	2
CL	VÍCTOR CATALÀ	6	24	2
CL	VIELLA	1	69	4
CL	VIELLA	2	70	4
CL	VILAMAR	1	102	2
CL	VILAMAR	2	105	2
AV	VILARENC	1	11	4
AV	VILARENC	2	8	4
CL	VILLARROEL	1	23	4
CL	VILLARROEL	2	42	4
AV	VINYA LLARGA	1	17	4
AV	VINYA LLARGA	2	12	4
CL	VIOLETA	1	31	4
CL	VIOLETA	2	36	4
CL	VISTA ALEGRE	1	13	3
CL	VISTA ALEGRE	2	16	3
PJ	VISTA ALEGRE	42	50	4
PJ	VISTA ALEGRE	0	0	4

**OF2.2.4 TAXA DE L'OCUPACIÓ DE TERRENYS D'ÚS PÚBLIC AMB TAULES I CADIRES
AMB FINALITAT LUCRATIVA**

SVP	DENOMINACIO VIAL	NÚM. POLICIA	NÚM. POLICIA	CATEGORIA
CL	VÍSTULA	1	7	1
CL	VÍSTULA	2	2	1
CL	VÍSTULA	9	23	2
CL	VÍSTULA	4	30	2
CL	XALOC	1	3	4
CL	XALOC	2	6	4
CL	XAVIER MONTSALVATGE	1	67	4
CL	XAVIER MONTSALVATGE	2	66	4
CL	XILE	1	33	3
CL	XILE	2	54	3
PJ	XILE	1	7	3
PJ	XILE	2	8	3
CL	XIPRE	1	13	3
CL	XIPRE	2	16	3
PJ	XIPRER	1	3B	3
PJ	XIPRER	2	4	3
CL	XÚQUER	1	37	2
CL	XÚQUER	2	32	2

OF2.2.4 TAXA DE L'OCUPACIÓ DE TERRENYS D'ÚS PÚBLIC AMB TAULES I CADIRES
AMB FINALITAT LUCRATIVA

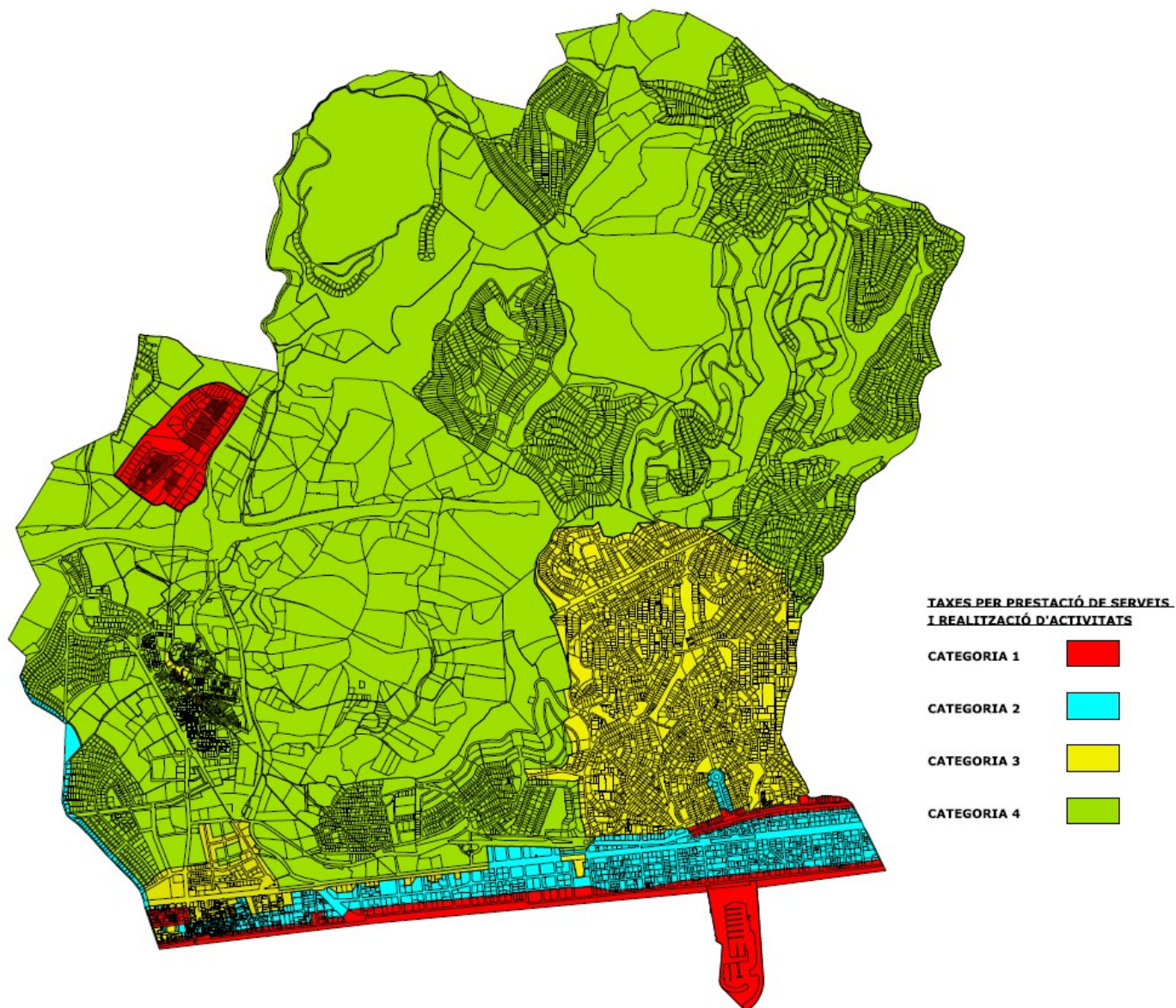

OF2.2.10 REGULADORA DE TAXA PER UTILITZACIÓ D'INSTAL·LACIONS MUNICIPALS PER LA CELEBRACIÓ D'UNIONS EN MATRIMONI, UNIONS ESTABLES DE PARELLA I BENVINGUDES A LA SOCIETAT

Article 1

En ús de les facultats concedides per l'article 106 de la Llei 7/1985, de 2 d'abril, reguladora de les Bases de Règim Local, i de conformitat amb el que es disposa en els articles 15 al 19 del Reial decret legislatiu 2/2004, de 5 de març, pel que s'aprova el Text refós de la Llei reguladora de les Hisendes locals, aquest Ajuntament estableix la Taxa per l'aprofitament especial de l'ús de determinats espais municipals, amb motiu de la celebració d'unions en matrimoni, unions estables de parella i benvingudes a la societat, les normes de la qual s'atenen al que disposa l'article 57 i 20 de l'esmentat Reial decret legislatiu 2/2004.

Article 2

El fet imposable està constituït per l'ús o l'aprofitament, amb caràcter privatiu, d'espais municipals per qualsevol parella de ciutadans, exclusivament amb motiu de la celebració d'unions en matrimoni, unions estables de parella i benvingudes a la societat.

Article 3

Són subjectes passius de la taxa, en concepte de contribuents, les persones físiques a què es refereix l'article 35 de la Llei General Tributària, que volen celebrar, d'unions en matrimoni, unions estables de parella i benvingudes a la societat, en algun espai d'aquest Ajuntament, o de l'Organisme Autònom Municipal Fundació Castell de Calafell, i així ho han sol·licitat expressament.

Article 4

1. La responsabilitat tributària s'exigirà en els casos i d'acord amb els procediments previstos a la Llei General Tributària.
2. Els successors en les obligacions tributàries pendents seran igualment els previstos en la Llei General Tributària.
3. La derivació de responsabilitat requerirà que prèvia audiència de l'interessat, es dicti acte administratiu, en els termes previstos a la Llei General Tributària.

Article 5

No s'aplicaran bonificacions ni reduccions per a la determinació del deute.

Article 6

El deute tributari serà el resultat d'aplicar les següents tarifes:

a)

Epígraf	Tarifa	
	Dilluns a divendres	Dissabte/Diumenges/Festius
Sala de Plens	60 €	75 €
Antiga Sala de Plens. Plaça Catalunya 1(*)	GRATUÏT	GRATUÏT
Celler de Cal Bolavà	60 €	75 €
Castell de Calafell	110 €	130 €
Ciudadella Ibèrica	110 €	130 €
Casa Barral	110 €	130 €
Ermita	110 €	130 €
Confraria de Pescadors	110 €	130 €
Cinema Iris	60 €	75 €
Sala d'actes Dependències Municipals de Segur de Calafell	60 €	75 €

(*) En horari d'atenció presencial del Servei d'Atenció al Ciutadà.

- b) Poden gaudir d'una reducció del 25% en el preu de la tarifa aplicable, aquelles parelles que acreditin estar en situació d'atur i no siguin preceptores de cap prestació, ajut i/o subsidi d'atur.

OF2.2.10 REGULADORA DE TAXA PER UTILITZACIÓ D'INSTAL·LACIONS MUNICIPALS PER LA CELEBRACIÓ D'UNIONS EN MATRIMONI, UNIONS ESTABLES DE PARELLA I BENVINGUDES A LA SOCIETAT

Article 7

La taxa s'acredita i neix l'obligació de contribuir en el moment de la presentació de la sol·licitud per fer la d'unions en matrimoni, unions estables de parella i benvingudes a la societat, en un espai, una hora i un dia determinats.

Article 8

Quan per causes no imputables al subjecte passiu, l'ús dels espais municipals no es pugui dur a terme, serà procedent la devolució de l'import corresponent, en els termes establerts en aquest article.

Donaran dret a la devolució del 100% de l'import de la taxa abonada les anul·lacions presentades amb una anticipació mínima de 3 mesos respecte a la data de celebració d'unions en matrimoni, unions estables de parella i benvingudes a la societat.

En els casos en els que es sol·liciti l'anul·lació entre 1 i 2 mesos anteriors a la data de celebració d'unions en matrimoni, unions estables de parella i benvingudes a la societat, només es retornarà el 50% de l'import de la taxa abonada.

No serà procedent la devolució de la taxa en aquells casos en els que es comuniqui l'anul·lació amb una anterioritat inferior a un mes respecte la data de celebració d'unions en matrimoni, unions estables de parella i benvingudes a la societat.

Article 9

Les tarifes establertes en aquesta ordenança seran exigibles, si s'escau, sense perjudici d'aquelles que s'acreditin per a l'actuació administrativa a desenvolupar per la instrucció de l'expedient previ a la celebració d'unions en matrimoni, unions estables de parella i benvingudes a la societat i l'autorització de la seva celebració.

Article 10

El pagament de la taxa es realitzarà per autoliquidació en el moment de presentar la sol·licitud d'ús de l'espai municipal, amb una antelació mínima d'un mes respecte de la data de la celebració d'unions en matrimoni, unions estables de parella i benvingudes a la societat.

Article 11

El pagament de la taxa es farà efectiu a les oficines de la Tresoreria municipal o a les entitats de crèdit que l'Ajuntament designi com a col·laboradores.

Article 12

La falta de pagament de la taxa corresponent donarà lloc, si s'escau, a la revocació de l'autorització administrativa concedida per efectuar la utilització privativa o l'aprofitament especial de què es tracti.

Article 13

1. Quan la utilització privativa o l'aprofitament especial provoquin la destrucció o el deteriorament del domini públic, el beneficiari, sense perjudici del pagament de la taxa que correspongui, estarà obligat al reintegrament del cost total de les despeses corresponents de reconstrucció o reparació i a dipositar prèviament el seu import.
2. Aquest dipòsit previ es podrà substituir per garantia en forma d'aval bancari a favor de l'Ajuntament o de l'Organisme Autònom Municipal Fundació Castell de Calafell.
3. Si els danys són irreparables, hom indemnitzarà el municipi amb una quantitat igual al valor dels béns destruïts o a l'import del deteriorament dels malmesos.
4. L'Ajuntament i l'Organisme Autònom Municipal Fundació Castell de Calafell no podran condonar totalment o parcialment les indemnitzacions i els reintegraments a què es refereix aquest article.

Article 14

La recaptació de les quotes de la Taxa es realitzarà de conformitat amb la Llei General Tributària, les lleis estatals reguladores de la matèria i les disposicions que les desenvolupen, així com l'Ordenança Fiscal General de Gestió, Inspecció i Recaptació.

OF2.2.10 REGULADORA DE TAXA PER UTILITZACIÓ D'INSTAL·LACIONS MUNICIPALS PER LA CELEBRACIÓ D'UNIONS EN MATRIMONI, UNIONS ESTABLES DE PARELLA I BENVINGUDES A LA SOCIETAT

Article 15

La inspecció de la Taxa, la qualificació de les infraccions tributàries i la determinació de les sancions que siguin d'aplicació, es realitzaran de conformitat amb la Llei General Tributària, de les estatals reguladores de la matèria i les disposicions que les desenvolupen, i amb l'Ordenança Fiscal General de Gestió, Inspecció i Recaptació.

DISPOSICIÓ ADDICIONAL.- Modificació dels preceptes de l'ordenança i de les referències que fa a la normativa vigent, amb motiu de la promulgació de normes posteriors.

Els preceptes d'aquesta Ordenança fiscal que, per raons sistemàtiques reproduïx aspectes de la legislació vigent i altres normes de desenvolupament, i aquells en què es facin remissions a preceptes d'aquesta, s'entendrà que són automàticament modificats i/o substituïts, en el moment en què es produeixi la modificació dels preceptes legals i reglamentaris de què porten causa.

DISPOSICIÓ TRANSITÒRIA

No s'exigirà la taxa en aquells supòsits en què la sol·licitud de la celebració d'unions en matrimoni, unions estables de parella i benvingudes a la societat s'hagi presentat abans de l'entrada en vigor d'aquesta Ordenança.

DISPOSICIÓ FINAL

Aquesta Ordenança Fiscal començarà a regir a partir del dia 1 de gener de 2017, i continuarà en vigor mentre no s'acordi la seva modificació o derogació.

OF2.2.11 TAXA PER LA UTILITZACIÓ PRIVATIVA O APROFITAMENT ESPECIAL DEL DOMINI PÚBLIC LOCAL PER EMPRESES O ENTITATS EXPLOTADORES DE SERVEIS DE SUBMINISTRAMENT**ARTICLE 1 – Disposicions generals**

De conformitat amb el que disposen els articles 4 i 106 de la Llei 7/1985, de 2 d'abril, reguladora de les bases de règim local, i articles 24.1.C i 57 del Reial Decret Legislatiu 2/2004, de 5 de març, que aprova el text refós de la Llei reguladora de les hisendes locals, s'estableix la taxa per la utilització privativa o aprofitaments especials constituïts en el sòl, subsòl o vol de les vies públiques municipals, a favor d'empreses explotadors de serveis de subministrament que resultin d'interès general o afectin a la generalitat o a una part important del veïnat, la qual s'ha de regir per la present Ordenança fiscal, les disposicions de la qual, s'atenen a allò que preveuen els articles 15 al 19, ambdós inclosos, del esmentat Reial Decret Legislatiu 2/2004.

ARTICLE 2 - Fet imposable

1. Constitueix el fet imposable de la taxa, la utilització privativa o l'aprofitament especial constituït en el sòl, subsòl o vol de les vies públiques municipals, per empreses o entitats que utilitzen el domini públic per prestar els serveis de subministrament.
2. La utilització privativa o l'aprofitament especial del domini públic es produirà sempre que per la prestació d'un servei sigui necessari utilitzar una xarxa que materialment ocupi el sòl, subsòl o vol de les vies públiques municipals, amb independència de qui sigui el titular de la xarxa.
3. En particular, es comprenen entre els serveis esmentats en els apartats anteriors, els de subministrament d'aigua, gas, electricitat, telefonia fixa, televisió per cable i altres mitjans de comunicacions o serveis de qualsevol tipus que requereixin l'existència de xarxes.
4. No s'inclou en aquest règim especial de quantificació de la taxa els serveis de telefonia mòbil.
5. Es consideren prestats dins del terme municipal tots els serveis que, per la seva naturalesa, depenen de la utilització privativa o de l'aprofitament especial del vol, sòl o subsòl de la via pública, inclòs aquells serveis que, prestats dins el terme municipal, els subjectes passius percebin les seves contraprestacions econòmiques en altres termes municipals.

ARTICLE 3 - Subjectes passius

1. Són subjectes passius de la taxa, les persones físiques i jurídiques, així com les entitats a les quals es refereix l'article 35 de la Llei general tributària, titulars de les empreses o entitats explotadores de serveis de subministrament que resultin d'interès general o afectin a la generalitat o a una part important del veïnat, tal com els de subministrament d'aigua, gas, electricitat, telefonia fixa i altres anàlegs, així com les empreses o entitats que exploten xarxes de comunicació mitjançant sistemes de fibra òptica, televisió per cable o qualsevol altre tècnica, independentment del seu caràcter públic o privat.
A aquests efectes, s'inclou entre les empreses explotadores d'aquests serveis, les empreses distribuïdores i comercialitzadores d'aquests.
2. Als efectes de la taxa aquí regulada, tenen la consideració de subjectes passius les empreses o entitats explotadores a les que fa referència l'apartat anterior, tant si són titulars de les corresponents xarxes a través de les quals s'efectuen els subministraments com si, no sent titulars d'aquestes, ho són per dret d'ús, accés o interconnexió a les mateixes.

ARTICLE 4 - Responsables

1. Respondran solidaria o subsidiàriament de les obligacions tributàries del subjecte passiu, les persones físiques o jurídiques a què es refereixen els articles 41 a 43 de la Llei general tributària.
2. Els deutes i responsabilitats pel pagament de la taxa derivada de l'exercici d'explotacions i activitats econòmiques pels subjectes passius, seran exigibles als qui els succeeixin per qualsevol concepte en la respectiva titularitat, de conformitat amb el que disposen els articles 39 i 40 de la Llei general tributària.

ARTICLE 5- Base imposable

1. Quan el subjecte passiu sigui el titular de la xarxa que ocupa el sòl, vol o subsòl de les vies públiques, mitjançant la qual es produeix la utilització privativa o l'aprofitament especial del domini públic local, la base imposable està constituïda per la xifra d'ingressos bruts procedents de la

OF2.2.11 TAXA PER LA UTILITZACIÓ PRIVATIVA O APROFITAMENT ESPECIAL DEL DOMINI PÚBLIC LOCAL PER EMPRESES O ENTITATS EXPLOTADORES DE SERVEIS DE SUBMINISTRAMENT

facturació que s'obtingui en el terme municipal, amb la especialitat assenyalada en l'article 2, apartat 5.

2. Quan per la utilització privativa o l'aprofitament especial a què es refereix l'apartat anterior, el subjecte passiu hagi d'utilitzar xarxes alienes, la base imposable de la taxa estarà constituïda per la xifra d'ingressos bruts obtinguts en el terme municipal, amb l'especialitat assenyalada a l'article 2, apartat 5, minorada en les quantitats que hagi d'abonar al propietari de la xarxa per l'ús d'aquesta.
3. A l'efecte dels apartats anteriors, tenen la consideració d'ingressos bruts procedents de la facturació aquells que, sent imputables a cada subjecte passiu, hagin estat obtinguts pels mateixos com a contraprestació pels serveis prestats en el terme municipal, en desenvolupament de l'activitat ordinària, excloent-se els ingressos originats per fets o activitats extraordinàries.
A títol merament enunciatiu i no limitador, tenen la consideració d'ingressos bruts les facturacions pels conceptes següents:
 - a) Subministrament o serveis d'interès general, propis de l'activitat de l'empresa o entitat que corresponen a consums dels abonats efectuats en el municipi.
 - b) Serveis prestats als consumidors necessaris per a la recepció del subministrament o servei d'interès general propi de l'objecte de l'empresa, incloent-se els enllaços a la xarxa, posada en funcionament, conservació, modificació, connexió, desconnexió i substitució dels comptadors o instal·lacions propietat de l'empresa.
 - c) Lloguers, cànon o drets d'interconnexió percebuts d'altres empreses subministradores de serveis que utilitzen la xarxa de l'empresa o entitat que té la condició de subjecte passiu.
 - d) Lloguers que han de pagar els consumidors per l'ús dels comptadors, o altres mitjans utilitzats en la prestació del subministrament o servei.
 - e) Altres ingressos derivats de la facturació realitzada pels serveis resultants de l'activitat pròpia de les empreses subministradores.
4. No s'inclouran entre els ingressos bruts, a aquests efectes, els impostos indirectes que graven els serveis prestats ni les partides o quantitats cobrades per compte de tercers que no constitueixin un ingrés propi de l'entitat que és subjecte passiu de la taxa.
5. No tenen la consideració d'ingressos bruts procedents de la facturació els conceptes següents:
 - a) Les subvencions d'explotació o de capital, tant públiques com privades, que les empreses o entitats puguin percebre.
 - b) Les indemnitzacions exigides per danys i perjudicis, llevat que siguin compensació o contraprestació per quantitats no cobrades que hagin d'incloure's com ingressos bruts definits en l'apartat 3.
 - c) Els productes financers, com interessos, dividendes i qualsevol altre de naturalesa anàloga.
 - d) Els treballs realitzats per l'empresa o entitat en relació a l'immobilitzat.
 - e) Les quantitats procedents d'alienacions de béns i drets que formen part dels seu patrimoni.
6. Els ingressos a que es refereix l'apartat 3 d'aquest article es minoraran exclusivament amb:
 - a) Les partides incobrables i els saldos de dubtós cobrament determinats de conformitat amb el que disposa la normativa reguladora de l'Impost de Societats.
 - b) Les partides corresponents a imports facturats indegudament per error i que hagin estat objecte d'anul·lació o rectificació.
 - c) Les partides corresponents a les quantitats satisfetes a tercers en concepte d'accés o interconnexió a les seves xarxes.
7. La taxa regulada en aquesta Ordenança és compatible amb l'Impost sobre Construccions, Instal·lacions i Obres i amb altres taxes establertes, o que pugui establir l'Ajuntament, per la prestació de serveis o realització d'activitats de competència local.
8. La taxa regulada en aquesta Ordenança, és compatible amb les que, amb caràcter puntual o periòdic, puguin meritarse a conseqüència de la cessió de l'ús d'infraestructures específicament destinades o habilitades per l'Ajuntament per allotjar les xarxes de serveis.

OF2.2.11 TAXA PER LA UTILITZACIÓ PRIVATIVA O APROFITAMENT ESPECIAL DEL DOMINI PÚBLIC LOCAL PER EMPRESES O ENTITATS EXPLOTADORES DE SERVEIS DE SUBMINISTRAMENT**ARTICLE 6 – Tipus de gravamen i quota tributària**

La quota de la taxa es determina aplicant el 1,5 por 100 a la base imposable definida a l'article 5 d'aquesta Ordenança.

ARTICLE 7 - Exempció i bonificacions tributàries

No es consideraran més exempcions o bonificacions tributàries que les expressament previstes en les lleis o les derivades de l'aplicació dels Tractats Internacionals.

ARTICLE 8 – Meritació de la taxa

La taxa s'acredita i neix l'obligació de contribuir en el moment en que s'iniciï la utilització privativa o l'aprofitament especial del domini públic local necessari per la prestació del servei o subministrament, amb les particularitats següents:

- a) Quan es tracti de concessions o autoritzacions de noves utilitzacions o aprofitaments, en el moment de la sol·licitud de la llicència corresponent.
- b) Quan la utilització privativa o l'aprofitament especial de les xarxes que ocupen el sòl, subsòl o vol de les vies públiques que han estat autoritzades o prorrogades es perllonguin a diversos exercicis, la meritació tindrà lloc l'u de gener de cada any. En aquest supòsit, el període impositiu comprendrà l'any natural.
- c) En aquells supòsits en els quals la utilització o l'aprofitament no requereixi llicència o autorització o, si s'escau, aquesta no hagués estat sol·licitada, i sense perjudici de les responsabilitats que pertoquin, des del moment en que s'ha iniciat la utilització o l'aprofitament.

ARTICLE 9 – Règim de declaració i ingrés

1. S'estableix el règim d'autoliquidació per a cada tipus de subministrament, que tindrà periodicitat trimestral i comprendrà la totalitat dels ingressos bruts facturats en el trimestre natural a que es refereix. El cessament en la prestació de qualsevol subministrament o serveis d'interès general, comporta l'obligació de fer constar aquesta circumstància a l'administració municipal. L'autoliquidació es presentarà i pagarà durant el més següent al trimestre natural vençut, adjuntant la corresponent declaració on faran constar els ingressos bruts facturats durant aquell. La declaració presentada farà referència als subministraments realitzats en el terme municipal i especificarà el volum d'ingressos percebuts per cadascun dels grups integrants de la base imposable, segons detalla l'article 5, apartat 3, desagregada per conceptes, de conformitat amb la normativa reguladora de cada sector. La quantia total dels ingressos declarats pels subministraments als que es refereix la lletra a) de l'esmentat article 5, apartat 3, no podrà ser inferior a la suma dels consums registrats en comptadors o altres instruments de mesura instal·lats en el municipi.
2. Les empreses o entitats que utilitzin xarxes alienes hauran d'acreditar la quantia satisfeta al titular de les xarxes a fi de justificar la minoració d'ingressos a què es refereix l'article 5, apartat 2, de la present Ordenança.
3. La presentació de les autoliquidacions després del termini fixat en el punt 1 d'aquest article originarà la liquidació del recàrrec per declaració extemporània, segons el que preveu l'article 27 de la Llei general tributària.

ARTICLE 10 – Conservació i manteniment del domini públic

1. En el supòsit que la utilització privativa o l'aprofitament especial comporti la destrucció o el deteriorament del domini públic local, el beneficiari, la persona o la entitat en qüestió queda obligada, independentment del pagament de la taxa exigible, a reintegrar el cost total de les despeses de reconstrucció o reparació que procedeixin i a dipositar prèviament el seu import.
2. Si els danys són de caràcter irreparable, s'haurà d'indemnitzar amb la mateixa quantitat que el valor dels béns destruïts o l'import del deteriorament produït efectivament.
3. En cap cas es condonaran les indemnitzacions ni els reintegraments als que fan referència els dos apartats anteriors.

OF2.2.11 TAXA PER LA UTILITZACIÓ PRIVATIVA O APROFITAMENT ESPECIAL DEL DOMINI PÚBLIC LOCAL PER EMPRESES O ENTITATS EXPLOTADORES DE SERVEIS DE SUBMINISTRAMENT**ARTICLE 11- Gestió per delegació**

1. En la gestió, inspecció i recaptació dels ingressos que han estat delegats total o parcialment en l'Excma. Diputació de Tarragona per al seu exercici a través de BASE, les normes contingudes en els articles anteriors seran d'aplicació a les actuacions que ha de realitzar l'Administració delegada.
2. BASE - Gestió d'Ingressos establirà els circuits administratius més oportuns per a aconseguir la col·laboració de les organitzacions representants dels subjectes passius a fi de simplificar el compliment de les obligacions formals i materials derivades d'aquelles, o els procediments de liquidació o recaptació.
A aquests efectes es podran establir convenis amb els subjectes passius de la taxa per tal de simplificar el compliment de les obligacions de declaració, liquidació i recaptació.
3. Totes les actuacions de gestió, inspecció i recaptació que porti a terme BASE - Gestió d'Ingressos s'ajustarà al que preveu la normativa vigent i la seva Ordenança general de gestió, inspecció i recaptació, aplicable als procediments de gestió dels ingressos locals, la titularitat dels quals correspon als municipis de la província de Tarragona i que han delegat les seves facultats en la Diputació.
4. En aquest sentit, tant l'autoliquidació trimestral com la declaració que s'ha d'adjuntar a la mateixa s'han de tramitar mitjançant la seu electrònica de BASE, d'acord amb allò establert a l'Ordenança reguladora de l'administració electrònica.

ARTICLE 12 - Infraccions i sanciones

En relació a les infraccions i sancions tributàries que, en relació a la taxa regulada en aquesta Ordenança resultin procedents, s'aplicarà allò que disposa la Llei general tributària.

DISPOSICIÓ ADDICIONAL

Els preceptes de la present Ordenança fiscal que, per raons sistemàtiques reproduïen aspectes de la legislació vigent i resta de normes dictades en el seu desenvolupament, i aquells en que es facin remissions a preceptes d'aquesta, s'entendran que són automàticament modificats i/o substituïts, en el moment en que es produeixi la modificació dels preceptes legals i reglamentaris dels quals porten causa.

DISPOSICIÓ FINAL

Aquesta Ordenança Fiscal començarà a regir a partir de l'endemà de la publicació definitiva, i continuarà en vigor mentre no s'acordi la seva modificació o derogació.

Classificació fiscal dels carrers del municipi amb efectes de l'aplicació de les Taxes per utilitzacions privatives o aprofitaments especials

SVP	DENOMINACIO CARRER	Nº POLICIA		CAT.	CAT.	UNITAT DE POBLACIÓ
				I	II	
CL	AIRE	1	7	3	4	CALAFELL (POBLE)
		2	8			
CL	ALASKA	1	5	3	4	SEGUR DE CALAFELL (MUNTANYA)
		2	14			
CL	ALBÀNIA	1	23	3	4	SEGUR DE CALAFELL (MUNTANYA)
		2	20			
PZ	ALCALDE ROMEU	1	15	3	4	LA PLATJA DE CALAFELL
CL	ALCANAR	1	5	3	4	SEGUR DE DALT
		2	6			
CL	ALCOVER	1	21	3	4	LA BONANOVA
AV	ALEMANYA	1	87	3	4	SEGUR DE CALAFELL (MUNTANYA)
		2	100			
CL	ALFONS MAÑÉ	1	23	3	4	CALAFELL (POBLE)
		2	16			
UR	ALORDA PARC	0	0	3	4	ALORDA PARC
CL	ALP	1	39	3	4	CALAFELL PARC
		2	50			
CL	ALTAFULLA	1	47	3	4	BELLAMAR / BELLAMEL
		2	30			
CL	AMADEU VIVES	1	51	3	4	EL MAS ROMEU
		2	4			
PZ	AMÈRICA	1	2	3	4	SEGUR DE CALAFELL (MUNTANYA)
CL	AMETLLA DE MAR	1	7	3	4	SEGUR DE DALT
		2	8			
CL	AMETLLER	1	11	3	4	SEGUR DE CALAFELL (MUNTANYA)
		2	14			
CL	ANDALUSIA	1	19	3	4	CALAFELL (POBLE)
		2	38			
CL	ANDORRA	1	23	3	4	SEGUR DE CALAFELL (MUNTANYA)
		2	18			
CL	ANETO	1	9	3	4	SEGUR DE CALAFELL (MUNTANYA)
		2	8			
CL	ÀNGEL GUIMERÀ	1	1	1	1	LA PLATJA DE CALAFELL
		2	2	3	3	
		3	31			
		4	30			
AV	ANGLATERRA	1	87	3	4	SEGUR DE CALAFELL (MUNTANYA)
		2	110			
CL	ANTILLES	1	73	3	4	SEGUR DE CALAFELL (MUNTANYA)
		2	70			
PJ	ANTILLES	1	9	3	4	SEGUR DE CALAFELL (MUNTANYA)
		2	10			
CL	ANTISTIANA	1	33	3	4	LA BONANOVA
		2	26			
CL	ANTONI ALMAZOR	1	23	3	4	SEGUR DE CALAFELL

Classificació fiscal dels carrers del municipi amb efectes de l'aplicació de les Taxes per utilitzacions privatives o aprofitaments especials

		2	26			(PLATJA)
CL	ANTONI GAUDÍ	1	45	3	4	SEGUR DE CALAFELL (PLATJA)
		2	54			
CL	ARBOÇ	1	15	3	4	CALAFELL PARC
		2	22			
AV	ARGENTINA	1	63	3	4	SEGUR DE CALAFELL (MUNTANYA)
		2	54			
CL	ATLÀNTIC	1	33	3	4	SEGUR DE CALAFELL (MUNTANYA)
		2	34			
CL	ÀUSTRIA	1	63	3	4	SEGUR DE CALAFELL (MUNTANYA)
		2	64			
CL	BAGÀ	1	3	3	4	CALAFELL PARC
		2	4			
CL	BAGES	1	21	3	4	CALAFELL (POBLE)
		2	24			
CL	BAIX PENEDÈS	1	69	3	4	CALAFELL (POBLE) / LA MASIA DE LA FONT
		2	88			
CL	BAIXADOR	1	123	3	4	SEGUR DE CALAFELL (PLATJA)
		2	4			
PJ	BAIXADOR	1	5	3	4	SEGUR DE CALAFELL (PLATJA)
		2	4			
PZ	BAIXADOR	1	2	3	4	SEGUR DE CALAFELL (PLATJA)
CL	BARCA	1	15	3	4	EL PRAT
		2	20			
CL	BARCELONA	1	43	3	4	SEGUR DE CALAFELL (MUNTANYA)
		2	50			
CR	BARCELONA	1	163	3	4	SEGUR DE CALAFELL (MUNTANYA) / SEGUR DE CALAFELL (PLATJA)
		2	174			
AV	BARCELONA	1	19	3	4	BELLAMAR
		2	20			
CL	BARCELONÈS	1	45	3	4	CALAFELL RESIDENCIAL
		2	44			
CL	BARCELONETA	1	23	3	4	CALAFELL (POBLE)
		2	22			
CL	BASSA MIQUELA	1	83	1	1	PARC EMPRESARIAL DE CALAFELL
		2	36			
CL	BÈLGICA	1	27	3	4	SEGUR DE CALAFELL (MUNTANYA)
		2	30			
CL	BELLAVISTA	1	75	3	4	CALAFELL PARC
		2	76			
CR	BELLVEI	0	0	3	4	CALAFELL (POBLE)
CL	BERGUEDÀ	1	3	3	4	CALAFELL RESIDENCIAL
		2	4			
CL	BESÒS	1	23	3	4	SEGUR DE CALAFELL (PLATJA)
		2	26			
CL	BISBE CATALÀ	1	57	3	3	CALAFELL (POBLE) / EL CLOS DEL RECTORET
		2	36			

Classificació fiscal dels carrers del municipi amb efectes de l'aplicació de les Taxes per utilitzacions privatives o aprofitaments especials

PJ	BLAT	1	23	1	1	PARC EMPRESARIAL DE CALAFELL
		2	16			
CL	BOÍ	1	57	3	4	LES VIL·LES
		2	54			
CL	BOLÍVIA	1	57	3	4	SEGUR DE CALAFELL (MUNTANYA)
		2	54			
RD	BONANOVA	1	21	3	4	LA BONANOVA
		2	4			
CL	BONAVENTURA CARLES ARIBAU	1	27	3	4	EL MAS MEL (PLATJA)
		2	28			
CL	BRASIL	1	29	3	4	SEGUR DE CALAFELL (MUNTANYA)
		2	28			
CL	BRUC	1	53	3	4	BELLAMAR
		2	46			
CL	BULGÀRIA	1	9	3	4	SEGUR DE CALAFELL (MUNTANYA)
		2	14			
CL	CADAQUÉS	1	23	3	4	BRISES DE CALAFELL
		2	26			
CL	CADÍ	1	29	3	4	CALAFELL PARC
		2	28			
CL	CAIGUTS	1	5	3	4	CALAFELL (POBLE)
		2	6			
CL	CAMÍ ALT	1	17	3	4	SEGUR DE CALAFELL (MUNTANYA)
		2	22			
CL	CAMÍ DE VILANOVA	1	11	3	4	BELLAMAR
CL	CAN PAPIOL	1	17	3	4	SEGUR DE DALT
		2	20			
CL	CANADÀ	1	65	3	4	SEGUR DE CALAFELL (MUNTANYA)
		2	64			
CL	CANIGÓ	1	3	3	4	EL CLOS DEL RECTORET
		2	24			
CL	CANTÀBRIC	1	7	3	4	SEGUR DE CALAFELL (MUNTANYA)
		2	10			
CL	CARLES BARRAL	1	15	3	4	L'ESTANY
		2	16			
CL	CARME	1	1	1	1	LA PLATJA DE CALAFELL
		2	2			
		3	21	2	2	
		2B	20			
		23	53	3	3	
22	42					
CL	CARMEN DESVALLS	1	31	3	4	SEGUR DE CALAFELL (PLATJA)
		2	28			
PJ	CASTELL	1	13	3	4	CALAFELL (POBLE)
		2	4			
CL	CASTELLANA	1	5	3	4	SEGUR DE DALT
		2	6			
AV	CATALUNYA	1	23	3	4	SEGUR DE CALAFELL (MUNTANYA)
		2	24			

Classificació fiscal dels carrers del municipi amb efectes de l'aplicació de les Taxes per utilitzacions privatives o aprofitaments especials

		25	73	3	4	
		26	78			
PZ	CATALUNYA	1	31	3	4	CALAFELL (POBLE)
CL	CAU FERRAT	1	23	3	4	SEGUR DE DALT
		2	18			
CL	CEBRIÀ DE MONTOLIU	1	11	3	4	LA BONANOVA
		2	14			
AV	CENTRAL	1	75	3	4	CALAFELL PARC
		2	70			
CL	CEP	1	11	3	4	SEGUR DE CALAFELL (MUNTANYA)
		2	14			
CL	CERDANYA	1	17	3	4	CALAFELL RESIDENCIAL
		2	16			
CL	CIRCUMVAL·LACIÓ	1	91	3	4	SEGUR DE CALAFELL (MUNTANYA)
		2	78			
PJ	CIVADA	1	13	1	1	PARC EMPRESARIAL DE CALAFELL
		2	14			
CL	CLAVELL	1	43	3	4	VALLDEMAR / MONTMAR
		2	44			
CL	CLOS DEL BECO	1	21	3	4	CALAFELL (POBLE)
		2	32			
CL	CLOS DEL RECTORET	1	23	3	4	EL CLOS DEL RECTORET
		2	24			
CL	COBERTERA	1	25	1	1	PARC EMPRESARIAL DE CALAFELL
		2	14			
PZ	COLOM	1	7	3	3	SEGUR DE CALAFELL (MUNTANYA)
CL	COLÒMBIA	1	31	3	3	SEGUR DE CALAFELL (MUNTANYA)
		2	34			
AV	COMTE GÓMEZ DE ORBANEJA	1	181	3	3	SEGUR DE CALAFELL (MUNTANYA)
		2	146			
CL	COMTESSA DEL CASTELL DE LA MOTA	1	59	3	3	SEGUR DE CALAFELL (MUNTANYA)
		2	20			
CL	CONSELL	1	3	2	2	SEGUR DE CALAFELL (PLATJA)
		2	4			
PZ	CONSTITUCIÓ	1	6B	3	3	CALAFELL (POBLE)
CL	COSME MAINÉ	1	37	3	3	CALAFELL (POBLE)
		2	24			
AV	COSSETÀNIA	1	113	2	2	L'ESTANY / EL MAS MEL (PLATJA)
		2	134			
RB	COSTA DAURADA	1	1	1	1	LA PLATJA DE CALAFELL
		2	4			
		6	30	3	3	
		3	13	3	4	
CL	COSTA RICA	1	23	3	4	SEGUR DE CALAFELL (MUNTANYA)
		2	24			
CL	COSTES DEL GARRAF	1	107	3	4	SEGUR DE DALT
		2	116			
CL	CREMADELL	1	167	3	4	EL MAS MEL

Classificació fiscal dels carrers del municipi amb efectes de l'aplicació de les Taxes per utilitzacions privatives o aprofitaments especials

		2	134			(MUNTANYA)
CL	CUNIT	1	31	3	4	BELLAMAR
		2	32			
CL	CÚSPIDE	1	23	3	4	SEGUR DE CALAFELL (MUNTANYA)
		2	30			
CL	DÀLIA	1	97	3	4	VALLDEMAR
		2	120			
CL	DAVID DE MAS	1	67	2	4	SEGUR DE CALAFELL (PLATJA)
		2	66			
CM	DE L'ESCARNOSA	1	7	3	4	CALAFELL (POBLE)
		2	6			
CL	DELTA DE L'EBRE	1	85	3	4	SEGUR DE DALT
		2	64			
CL	DEVESA DE GIRONA	1	117	3	4	BRISES DE CALAFELL
		2	148			
AV	DIAGONAL DE LA BONANOVA	1	37	3	4	LA BONANOVA
		2	30			
CL	DINAMARCA	1	15	3	4	SEGUR DE CALAFELL (MUNTANYA)
		2	14			
CL	DOCTOR DACHS	1	35	3	3	LA PLATJA DE CALAFELL
		2	30			
CL	DOCTOR TRUETA	1	45	3	4	SEGUR DE CALAFELL (MUNTANYA)
		2	56			
CL	DOCTOR VANDELLÒS	1	37	3	4	LA MASIA DE LA FONT
		2	30			
CL	DUERO	1	27	3	4	SEGUR DE CALAFELL (PLATJA)
CL	DUESAIGÜES	1	79	3	4	BELLAMAR / BELLAMEL
		2	70			
CL	EBRE	1	27	3	4	SEGUR DE CALAFELL (PLATJA)
		2	32			
CL	EDUARD TOLDRÀ	2	4	3	4	EL MAS ROMEU
		2	70			
PZ	ELCANO	1	6	3	4	SEGUR DE CALAFELL (MUNTANYA)
CL	EMIGDIO RODRÍGUEZ PITA	1	71	2	4	SEGUR DE CALAFELL (PLATJA)
		2	74			
CL	EMPÚRIES	1	11	3	4	SEGUR DE DALT
		2	12			
CL	ENRIC GRANADOS	1	77	3	4	EL MAS ROMEU
		2	100			
CL	ENRIC MORERA	1	23	3	4	EL MAS ROMEU
		2	80			
CL	EQUADOR	1	9	3	4	SEGUR DE CALAFELL (MUNTANYA)
		2	20			
PZ	ERES	1	3	3	4	CALAFELL (POBLE)
CL	ESBARZER	1	7	3	4	SEGUR DE CALAFELL (MUNTANYA)
		2	4			
CL	ESGLÉSIA	1	21	3	4	CALAFELL (POBLE)

Classificació fiscal dels carrers del municipi amb efectes de l'aplicació de les Taxes per utilitzacions privatives o aprofitaments especials

		2	14			
AV	ESPANYA	1	441	3	4	SEGUR DE CALAFELL (MUNTANYA)
		2	392			
PZ	ESPANYA	1	7	3	4	SEGUR DE CALAFELL (MUNTANYA)
CL	ESPLUGUES	1	35	3	4	BELLAMAR
		2	42			
CL	ESPOT	1	7	3	4	BRISES DE CALAFELL
		2	11			
CL	EST	1	37	3	4	EL MAS MEL (MUNTANYA)
		2	40			
CR	ESTACIÓ	1	17	3	4	EL PRAT
		2	20			
PZ	ESTACIÓ	1	5	3	4	EL PRAT
CL	ESTANY	1	3	1	1	LA PLATJA DE CALAFELL
		5	21	3	3	
CL	ESTATS UNITS	1	47	3	4	SEGUR DE CALAFELL (MUNTANYA)
		2	52			
CL	ESTÒNIA	1	7	3	4	SEGUR DE CALAFELL (MUNTANYA)
		2	10			
CL	FARIGOLA	1	5	3	4	SEGUR DE CALAFELL (MUNTANYA)
		2	6			
CL	FERRADURA	1	53	3	4	SEGUR DE CALAFELL (MUNTANYA)
		2	50			
CL	FERRAN SOR	1	109	3	4	EL MAS ROMEU
		2	144			
PJ	FERROCARRIL	1	33	3	4	SEGUR DE CALAFELL (PLATJA)
CL	FINLANDIA	1	23	3	4	SEGUR DE CALAFELL (MUNTANYA)
		2	24			
CL	FOIX	1	33	3	4	BELLAMAR / BELLAMEL
		2	36			
CL	FORANELL	1	77	3	4	EL MAS MEL (MUNTANYA)
		2	76			
AV	FRANÇA	1	93	3	4	SEGUR DE CALAFELL (MUNTANYA)
		2	90			
CL	FRANCESC BONJOCH	1	3	2	2	LA PLATJA DE CALAFELL
		2	4			
		5	9	3	3	
		6	8			
CL	FREDERIC MISTRAL	1	39	3	4	LA BONANOVA
		2	42			
CL	FREDERIC MOMPOU	1	29	3	4	EL MAS ROMEU
		2	20			
CL	GANDESA	1	9	3	4	SEGUR DE DALT
		2	8			
CL	GARBÍ	1	3	3	4	EL PRAT
		2	4			
PJ	GARBÍ	1	13	3	4	SEGUR DE DALT

Classificació fiscal dels carrers del municipi amb efectes de l'aplicació de les Taxes per utilitzacions privatives o aprofitaments especials

		2	10			
CL	GARDÈNIA	1	13	3	4	VALLDEMAR
		2	10			
CL	GARONA	1	23	3	4	SEGUR DE CALAFELL (PLATJA)
		2	24			
CL	GARRIGUES	1	17	3	4	LES VIL·LES
		1	28			
PJ	GARROFER	1	13	1	1	PARC EMPRESARIAL DE CALAFELL
		2	16			
CL	GARROTXA	1	17	3	4	CALAFELL RESIDENCIAL
		2	20			
CL	GEGANTS PERE I CARMÉ	1	13	3	4	EL VILARENC
		2	14			
AV	GENERALITAT	1	15	3	4	CALAFELL (POBLE)
		2	16			
CL	GESSAMÍ	1	43	3	4	VALLDEMAR
		2	48			
CL	GINESTA	1	39	3	4	VALLDEMAR
		2	40			
CL	GIRONA	1	29	3	4	BELLAMAR / BELLAMEL
		2	46			
CL	GIRONÈS	1	19	3	4	CALAFELL RESIDENCIAL
CL	GLADIOL	1	63	3	4	VALLDEMAR
		2	66			
CL	GRÈCIA	1	23	3	4	SEGUR DE CALAFELL (MUNTANYA)
		2	18			
CL	GREGAL	1	7	3	4	EL MAS MEL (MUNTANYA)
		2	14			
CL	GUADALQUIVIR	1	29	3	4	SEGUR DE CALAFELL (PLATJA)
		2	26			
CL	GUAIANES	1	25	3	4	SEGUR DE CALAFELL (MUNTANYA)
		2	28			
CL	GUÀRDIES	1	11	3	4	LA BONANOVA
		2	16			
CL	GUATEMALA	1	15	3	4	SEGUR DE CALAFELL (MUNTANYA)
		2	16			
CL	HOLANDA	1	31	3	4	SEGUR DE CALAFELL (MUNTANYA)
		2	24			
CL	HONDURES	1	7	3	4	SEGUR DE CALAFELL (MUNTANYA)
		2	8			
CL	HONGRIA	1	45	3	4	SEGUR DE CALAFELL (MUNTANYA)
		2	48			
CL	HORTA	1	51	3	4	BELLAMAR
		2	38			
CL	HOSTAL	1	7	3	4	EL VILARENC
		2	14			
CL	IBERS	1	31	3	4	BELLAMEL
		2	10			
CL	IGUALADA	1	13	3	3	LA PLATJA DE CALAFELL

Classificació fiscal dels carrers del municipi amb efectes de l'aplicació de les Taxes per utilitzacions privatives o aprofitaments especials

		2	14			
CL	ILLES FILIPINES	1	37F	3	4	SEGUR DE CALAFELL (MUNTANYA)
		2	44			
CL	IRLANDA	1	35	3	4	SEGUR DE CALAFELL (MUNTANYA)
		2	28			
CL	ISAAC ALBÉNIZ	1	175	3	4	EL MAS ROMEU
		2	86			
CL	ISLÀNDIA	1	23	3	4	SEGUR DE CALAFELL (MUNTANYA)
		2	14F			
CL	ITÀLIA	1	61	3	4	SEGUR DE CALAFELL (MUNTANYA)
		2	54			
CL	IUGOSLAVIA	1	7	3	4	SEGUR DE CALAFELL (MUNTANYA)
		2	8			
CL	JACINT VERDAGUER	1	15	3	3	LA PLATJA DE CALAFELL
		2	16			
CM	JAN RION	1	19	1	1	PARC EMPRESARIAL DE CALAFELL
CL	JAUME JANÉ	1	29	3	3	LA PLATJA DE CALAFELL
		2	16			
CL	JAUME PALLARÈS	1	41	3	4	EL PRAT / CALAFELL RESIDENCIAL
		2	8			
CL	JAUME RAFEL	1	33	3	4	LA MASIA DE LA FONT
		2	32			
CL	JESÚS	1	93	3	4	CALAFELL (POBLE)
		2	50			
CL	JOAN MARAGALL	1	47	3	4	SEGUR DE CALAFELL (MUNTANYA)
		2	52			
CL	JOAN MIRÓ	1	17	3	4	CALAFELL (POBLE)
		2	16			
CL	JOAN NIN	1	7	3	4	EL PRAT
		2	6			
CL	JOAN SALVAT-PAPASSEIT	1	27	3	4	EL MAS MEL (PLATJA)
		2	32			
CL	JOANOT MARTORELL	6	23	3	4	EL MAS MEL (PLATJA)
		2	24			
CL	JOAQUIM DOMÈNECH CASTEL	1	33	3	4	COMAFARELLA / EL MAS MEL (MUNTANYA)
		2	44			
CL	JOAQUÍN RODRIGO	1	49	3	4	EL MAS ROMEU
		2	46			
CL	JORDI GARÍ	1	59	3	4	SEGUR DE CALAFELL (PLATJA)
		2	56			
PZ	JOSEP ANSELM CLAVÉ	1	28	3	4	EL MAS ROMEU
CL	JOSEP BARGÉS I BARBA	1	7	3	4	CALAFELL (POBLE)
		2	10			
CL	JOSEP CARNER	1	27	3	4	EL MAS MEL (PLATJA)
		2	28			
CL	JOSEP ITURBI	1	31	3	4	EL MAS ROMEU
		2	32			
CL	JOSEP LLUIS DE LA ROSA	1	35	3	4	COMAFARELLA / EL

Classificació fiscal dels carrers del municipi amb efectes de l'aplicació de les Taxes per utilitzacions privatives o aprofitaments especials

		2	42			MAS MEL (MUNTANYA)
CL	JOSEP M. JUNCADELLA	1	65	3	4	SEGUR DE CALAFELL (PLATJA)
		2	72			
CL	JOSEP PLA	1	17	3	4	L'ESTANY / EL MAS MEL (PLATJA)
		2	20			
CL	JOSEP VICENC FOIX	1	31	3	4	EL MAS MEL (PLATJA)
		2	29			
CL	JULI GARRETA	1	29	3	4	EL MAS ROMEU
		2	20			
AV	LITUÀNIA	1	101	3	4	SEGUR DE CALAFELL (MUNTANYA)
		2	58			
PJ	LITUÀNIA	1	7	3	4	SEGUR DE CALAFELL (MUNTANYA)
		2	4			
CL	LLEBEIG	1	95	3	4	EL MAS MEL (MUNTANYA)
		2	104			
AV	LLEIDA	1	25	3	4	BELLAMAR
		2	16			
CL	LLESSUI	1	65	3	4	CALAFELL PARC
		2	42			
CL	LLEVADORA MARIA VIVES	1	21	3	4	LA MASIA DE LA FONT
		2	12			
CL	LLEVANT	1	43	3	4	EL MAS MEL (MUNTANYA)
		2	30			
CL	LLIRI	1	47	3	4	VALLDEMAR
		2	42			
CL	LLOBREGAT	1	15	3	4	SEGUR DE CALAFELL (PLATJA)
		2	18			
CL	LLORENC VILLALONGA	1	15	3	4	EL MAS MEL (PLATJA)
		2	16			
CL	LLUÍS COMPANYS	1	100	3	4	SEGUR DE CALAFELL (PLATJA)
PZ	LLUÍS MILLET	1	8	3	4	EL MAS ROMEU
CL	LOIRA	1	21	3	4	SEGUR DE CALAFELL (PLATJA)
		2	22			
CL	LUXEMBURG	1	11	3	4	SEGUR DE CALAFELL (MUNTANYA)
		2	18			
CL	MAESTRO SERRANO	1	49	3	4	EL MAS ROMEU
		2	46			
CL	MAJOR	1	51	3	4	CALAFELL (POBLE)
		2	30			
PZ	MAJOR	1	6	3	4	CALAFELL (POBLE)
PR	MAJOR	1	7	3	4	CALAFELL (POBLE)
		2	14			
CJ	MAJOR	1	3	3	4	CALAFELL (POBLE)
		2	8			
CL	MALLORCA	1	1	1	1	LA PLATJA DE CALAFELL
		2	2			
		3	17B	2	2	
		4	22			

Classificació fiscal dels carrers del municipi amb efectes de l'aplicació de les Taxes per utilitzacions privatives o aprofitaments especials

		19	49	3	3	
		24	44			
PJ	MALLORCA	1	58	3	4	SEGUR DE DALT
		2	10			
CL	MANUEL BENET ORTIZ	2	16	3	4	L'ESTANY
CL	MANUEL DE FALLA	1	73	3	4	EL MAS ROMEU
		2	60			
CL	MANUEL SOLER	1	31	3	4	CALAFELL (POBLE)
		2	36			
CL	MANZANARES	1	7	3	4	SEGUR DE CALAFELL (PLATJA)
		2	8			
CL	MAR	1	47	3	4	CALAFELL (POBLE)
		2	54			
AV	MARCA HISPÀNICA	1	251	3	4	SEGUR DE DALT
		2	236			
PJ	MARCA HISPÀNICA	1	9	3	4	SEGUR DE DALT
		2	6			
CL	MARE DE DÉU DE LA COVA	1	15	3	4	EL CLOS DEL RECTORET
		2	56			
CL	MARESME	1	65	3	4	LA MASIA DE LA FONT
		2	58			
CL	MARGALLÓ	1	25	3	4	SEGUR DE DALT
		2	22			
CL	MARGARIDA	1	31	3	4	VALLDEMAR
		2	30			
CL	MARIA DESVALLS	1	29	3	4	SEGUR DE CALAFELL (PLATJA)
		2	30			
PZ	MARIANO SOLER	1	2	3	4	CALAFELL (POBLE)
CL	MARINADA	1	61	3	4	EL MAS MEL (MUNTANYA)
		2	60			
PS	MARÍTIM DE SANT JOAN DE DÉU	1	119	1	1	LA PLATJA DE CALAFELL / L'ESTANY / EL MAS MEL (PLATJA) / SEGUR DE CALAFELL (PLATJA)
		120	305	3	4	
CL	MARQUÈS DE SAMÀ	1	19	3	4	CALAFELL (POBLE)
		2	8			
CL	MARTA MORAGAS	1	29	3	4	SEGUR DE CALAFELL (PLATJA)
		2	32			
CL	MÀRTIRS	1	21	3	4	CALAFELL (POBLE)
		2	20			
CL	MAS CANYÍS	1	29	1	1	PARC EMPRESARIAL DE CALAFELL
		1	10			
		2	6			
CL	MASIA DE LA SÍNIA	1	3	3	4	LA SINIA
		2	6			
AV	MEDITERRANI	1	25	3	4	SEGUR DE CALAFELL (MUNTANYA)
		2	40			
PZ	MEDITERRANI	1	5	3	4	SEGUR DE CALAFELL (MUNTANYA)

Classificació fiscal dels carrers del municipi amb efectes de l'aplicació de les Taxes per utilitzacions privatives o aprofitaments especials

CL	MÈDOL	1	11	3	4	SEGUR DE DALT
		2	14			
PZ	MERCAT	1	2	3	4	LA PLATJA DE CALAFELL
CL	MERCÈ RODOREDA	1	13	3	4	L'ESTANY
		2	30			
CL	MESTRAL	1	33	3	4	EL MAS MEL (MUNTANYA)
		2	38			
CL	MÈXIC	1	89	3	4	SEGUR DE CALAFELL (MUNTANYA)
		2	92			
CL	MIGJORN	1	77	3	4	EL MAS MEL (MUNTANYA)
		2	76			
PZ	MIL·LENARI	1	2	3	4	EL MAS MEL (PLATJA)
CL	MILÀ I FONTANALS	1	23	3	4	EL MAS MEL (PLATJA)
		2	20			
CL	MIÑO	1	25	3	4	SEGUR DE CALAFELL (PLATJA)
		2	22			
CL	MIRADOR DEL ROMANÍ	1	45	3	4	LA BONANOVA
CL	MIRAMAR	1	37	3	4	MIRAMAR RESIDENCIAL / LA BONANOVA
		2	36			
CL	MOLÍ DEL BLANQUET	1	11	3	4	EL PRAT / EL VILARENC
		2	22			
CL	MOLINA	1	13	3	4	SEGUR DE DALT
		2	14			
PJ	MOLINA	1	7	3	4	SEGUR DE DALT
		2	8			
CL	MÒNACO	1	7	3	4	SEGUR DE CALAFELL (MUNTANYA)
		2	8			
CL	MONTPAÓ	1	71	3	4	CALAFELL PARC
		2	70			
CL	MONTSERRAT	1	1	1	1	LA PLATJA DE CALAFELL
		2	4			
		1B	17	2	2	
		6	16			
		19	39	3	3	
18	46					
CL	MONTSIÀ	1	19	3	4	CALAFELL RESIDENCIAL
		2	24			
CL	MONTURIOL	1	1	1	1	LA PLATJA DE CALAFELL
		2	2			
		3	29	3	3	
		4	46			
AV	MOSSÈN JAUME SOLER	1	14	3	3	LA PLATJA DE CALAFELL / L'ESTANY / EL MAS MEL (PLATJA)
		15	18	2	2	
		19	47	3	3	
		49	108	3	4	
RB	MOSSÈN JAUME TOBELLA	1	111	3	3	CALAFELL (POBLE) / LA MASIA DE LA FONT / MIRAMAR RESIDENCIAL
		2	184			
CL	MUGA	1	37	1	1	PARC EMPRESARIAL DE

Classificació fiscal dels carrers del municipi amb efectes de l'aplicació de les Taxes per utilitzacions privatives o aprofitaments especials

		2	48			CALAFELL
CL	NARCÍS	1	55	3	4	VALDEMAR
		2	56			
CL	NERVIÓN	1	15	3	4	SEGUR DE CALAFELL (PLATJA)
		2	22			
CL	NICARAGUA	1	11	3	4	SEGUR DE CALAFELL (MUNTANYA)
		2	16			
CL	NOGUERA	1	7	3	4	CALAFELL RESIDENCIAL
		2	16			
CL	NORUEGA	1	33	3	4	SEGUR DE CALAFELL (MUNTANYA)
		2	38			
CL	NOU	1	13	3	4	CALAFELL (POBLE)
		2	12B			
RB	NOVA	1	27I	3	4	LA SINIA
		2	8			
CL	NÚRIA	1	37	3	4	SEGUR DE CALAFELL (MUNTANYA)
		2	36			
CL	OLIVERA	2	12	3	4	SEGUR DE CALAFELL (MUNTANYA)
		1	3			
CL	ORATGELL	1	37	3	4	EL MAS MEL (MUNTANYA)
		2	38			
PJ	ORDI	1	19	1	1	PARC EMPRESARIAL DE CALAFELL
		2	22			
CL	PABLO NERUDA	1	43	3	4	SEGUR DE CALAFELL (MUNTANYA)
		2	44			
CL	PABLO PICASSO	1	57	3	4	SEGUR DE CALAFELL (MUNTANYA)
		2	52			
CL	PACÍFIC	1	25	3	4	SEGUR DE CALAFELL (MUNTANYA)
		2	32			
CL	PAGESIA CATALANA	1	13	3	4	EL SINDICAT
		2	30			
PZ	PAÏSOS CATALANS	1	2	3	4	L'ESTANY
CL	PALESTINA	1	41	3	4	SEGUR DE CALAFELL (MUNTANYA)
		2	38			
CL	PALLISSETA	1	15	3	4	LA BONANOVA
		2	18			
CL	PANAMÀ	1	27	3	4	SEGUR DE CALAFELL (MUNTANYA)
		2	24			
CL	PARAGUAI	1	7	3	4	SEGUR DE CALAFELL (MUNTANYA)
		2	8			
AV	PATAGÒNIA	1	59	3	4	SEGUR DE CALAFELL (MUNTANYA)
		2	80			
PJ	PATAGÒNIA	1	13	3	4	SEGUR DE CALAFELL (MUNTANYA)
		2	16			
CL	PAU	1	31	3	4	SEGUR DE CALAFELL (MUNTANYA) / SEGUR DE DALT
		2	30			
PQ	PAU	1	2	3	4	SEGUR DE CALAFELL (MUNTANYA)

Classificació fiscal dels carrers del municipi amb efectes de l'aplicació de les Taxes per utilitzacions privatives o aprofitaments especials

PZ	PAU CASALS	1	10	3	4	SEGUR DE CALAFELL (MUNTANYA)
CL	PEDAGOGA MARTA MATA	1	13	3	4	EL VILARENC
		2	12			
CL	PEDRERA	1	15	3	4	SEGUR DE DALT
		2	16			
CL	PENYES	1	7	3	4	CALAFELL (POBLE)
		2	10			
CL	PEP VENTURA	1	53	3	4	EL MAS ROMEU
		2	6			
CL	PERÚ	1	39	3	4	SEGUR DE CALAFELL (MUNTANYA)
		2	40			
CL	PESCADOR	1	35	3	4	EL PRAT
		2	40			
CL	PETÚNIA	1	53	3	4	VALLDEMAR
		2	48			
CL	PINAR	1	17	3	4	SEGUR DE CALAFELL (MUNTANYA)
		2	24			
CL	PINTOR MIR	1B	1B	1	1	LA PLATJA DE CALAFELL
		2	2			
		1	15	3	3	
		4	30			
CL	PIRINEUS	1	7	3	4	SEGUR DE CALAFELL (MUNTANYA)
		2	6			
CL	PISCINA	1	11	3	4	SEGUR DE DALT
		2	24			
CL	PISUERGA	1	31	3	4	SEGUR DE CALAFELL (PLATJA)
		2	32			
CL	PO	1	23	3	4	SEGUR DE CALAFELL (PLATJA)
		2	26			
CL	POLÒNIA	1	43	3	4	SEGUR DE CALAFELL (MUNTANYA)
		2	46			
CL	POMPEU FABRA	1	23	3	4	EL CLOS DEL RECTORET
		2	24			
CL	PONENT	1	187	3	4	EL MAS MEL (MUNTANYA)
		2	170			
PZ	PORT	1	2	3	4	SEGUR DE CALAFELL (PLATJA)
CL	PORTUGAL	1	13	3	4	SEGUR DE CALAFELL (MUNTANYA)
		2	16			
CL	POU	1	63	3	4	CALAFELL (POBLE)
		2	52			
CL	PRAT DE LA RIBA	1	17	3	4	SEGUR DE CALAFELL (PLATJA)
		2	18			
CL	PRINCIPAL	1	51	3	4	CALAFELL (POBLE)
		2	46			
CL	PRIORAT	2	50	3	4	CALAFELL RESIDENCIAL
CL	PUIG DE BASSEGODA	1	79	3	4	BRISES DE CALAFELL
		2	84			

Classificació fiscal dels carrers del municipi amb efectes de l'aplicació de les Taxes per utilitzacions privatives o aprofitaments especials

CL	RAFAEL CASANOVA	1	19	3	3	LA PLATJA DE CALAFELL
		2	32			
CR	RALET	2	6	1	1	LA PLATJA DE CALAFELL / CALAFELL RESIDENCIAL / LA BONANOVA
		8	26	3	3	
		28	168	3	4	
CL	RAMON LLULL	1	7	3	4	EL PRAT
		2	4			
CL	RASA DEL MEIX	1	19	3	4	LA BONANOVA
		2	20			
CL	RECTOR TRIADÓ	1	33	3	4	SEGUR DE CALAFELL (MUNTANYA)
		2	22			
CL	REPÒS	1	43	3	4	SEGUR DE CALAFELL (MUNTANYA)
		2	44			
CL	RETOMB	1	31	3	4	SEGUR DE CALAFELL (MUNTANYA)
		2	30			
CL	RIBAGORÇA	1	3	3	4	CALAFELL RESIDENCIAL
		2	16			
CL	RIBERA D'EBRE	1	77	3	4	CALAFELL RESIDENCIAL
		2	72			
CL	RIBES DE FRESER	1	5	3	4	SEGUR DE DALT
		2	8			
PZ	RICARDO LOZANO	1	74	3	4	EL MAS ROMEU
CL	RIN	1	27	3	4	SEGUR DE CALAFELL (PLATJA)
		2	22			
CL	RIPOLLÈS	1	15	3	4	CALAFELL RESIDENCIAL
		2	20B			
CL	ROINE	1	27	3	4	SEGUR DE CALAFELL (PLATJA)
		2	28			
CL	ROMANÍ	1	17	3	4	SEGUR DE CALAFELL (MUNTANYA)
		2	24			
CL	ROMANIA	1	37	3	4	SEGUR DE CALAFELL (MUNTANYA)
		2	28			
CL	ROSA	1	111	3	4	VALLDEMAR / MONTMAR
		2	132			
CL	RUBÍ	1	9	3	4	SEGUR DE DALT
		2	8			
CL	RUPERTO CHAPÍ	1	29	3	4	EL MAS ROMEU
		2	32			
CL	SAL	1	35	3	4	SEGUR DE CALAFELL (MUNTANYA)
		2	36			
CL	SALARDÚ	1	17	3	4	LES BRISES DE CALAFELL
		2	14			
CL	SALVADOR	1	7B	3	4	SEGUR DE CALAFELL (MUNTANYA)
		2	4			
CL	SALVADOR ESPRIU	1	15	3	4	L'ESTANY
		2	16			
CR	SANATORI	1	37	3	4	EL PRAT / CALAFELL RESIDENCIAL
		2	34			

Classificació fiscal dels carrers del municipi amb efectes de l'aplicació de les Taxes per utilitzacions privatives o aprofitaments especials

CL	SANERA	1	23	3	4	LA BONANOVA
		2	32			
PJ	SANT ANTONI	1	1	1	1	LA PLATJA DE CALAFELL
		2	2			
		3	5	3	3	
		4	4			
CL	SANT JOAN	1	13	3	4	CALAFELL (POBLE)
		2	8			
RD	SANT MIQUEL DE SEGUR	1	115	3	4	SEGUR DE CALAFELL (MUNTANYA)
		2	148			
CL	SANT PERE	1	1	1	1	LA PLATJA DE CALAFELL / EL PRAT
		2	2			
		3	41	2	2	
		2B	46			
		43	49	3	4	
		48	68			
CL	SANT RAFAEL	1	7	3	4	SEGUR DE CALAFELL (MUNTANYA)
		2	8			
CL	SANT TOMÀS	1	51	3	4	LA BARONIA DEL MAR
		2	52			
CL	SANTA AGNÈS	1	3	3	4	SEGUR DE CALAFELL (MUNTANYA)
		2	4			
AV	SANTA MARIA DE MONTSERRAT	1	295	3	4	SEGUR DE DALT
		2	324			
PJ	SANTA MARIA DE MONTSERRAT	1	13	3	4	SEGUR DE CALAFELL (MUNTANYA)
		2	16B			
CL	SANTA OLIVA	17	23	3	4	LA BARONIA DEL MAR
CL	SANTIAGO RUSIÑOL	1	15	3	4	EL MAS MEL (PLATJA)
		2	16			
CL	SEGARRA	1	21	3	4	CALAFELL RESIDENCIAL
		2	16			
CL	SEGRÌÀ	1	3	3	4	CALAFELL RESIDENCIAL
		2	4			
CL	SEGURA	1	15	3	4	SEGUR DE CALAFELL (PLATJA)
		2	16			
CL	SENA	1	21	3	4	SEGUR DE CALAFELL (PLATJA)
		2	26			
CL	SERÈ	1	29	3	4	EL MAS MEL (MUNTANYA)
		2	34			
AV	SÍNIA	1	19	3	4	CALAFELL (POBLE)
		2	22			
CL	SIS DE DESEMBRE	1	15B	3	4	CALAFELL (POBLE)
		2	22			
CL	SOL	1	11	3	4	CALAFELL (POBLE)
		2	8			
CL	SUD	1	39	3	4	EL MAS MEL (MUNTANYA)
CL	SUD-ESTÒNIA	1	15	3	4	SEGUR DE CALAFELL (MUNTANYA)
		2	16			

Classificació fiscal dels carrers del municipi amb efectes de l'aplicació de les Taxes per utilitzacions privatives o aprofitaments especials

CL	SUÈCIA	1	11	3	4	SEGUR DE CALAFELL (MUNTANYA)
		2	16			
CL	SUÏSSA	1	29	3	4	SEGUR DE CALAFELL (MUNTANYA)
		2	36			
CL	SÚRIA	1	35	3	4	LES BRISES DE CALAFELL
		2	34			
CL	TAJO	1	21	3	4	SEGUR DE CALAFELL (PLATJA)
		2	28			
CL	TÀMESI	1	25	3	4	SEGUR DE CALAFELL (PLATJA)
		2	30			
CL	TARRAGONA	1	17	3	4	SEGUR DE CALAFELL (MUNTANYA)
		2	18			
AV	TARRAGONA	1	23	3	4	BELLAMAR
		2	16			
CL	TARRAGONÈS	1	5	3	4	CALAFEL RESIDENCIAL
		2	6B			
CL	TAÜLL	1	27	3	4	LES VIL·LES
		2	26			
CL	TERRA ALTA	1	51	3	4	CALAFELL RESIDENCIAL
		2	52			
CL	TERRA BAIXA	1	17	3	4	EL SINDICAT
		2	14			
CL	TERRAL DE DALT	1	63	3	4	EL MAS MEL (MUNTANYA)
		2	80			
CL	TERRAL DE BAIX	1	33	3	4	EL MAS MEL (MUNTANYA)
		2	4			
CL	THOMAS EDISON	3	5	3	4	VALLDEMAR
AV	TIBIDABO	1	19	3	4	SEGUR DE DALT
		2	22			
CL	TOMAS BRETÓN	1	81	3	4	EL MAS ROMEU
		2	98			
AV	TORRE DELS ESCIPIONS	1	121	3	4	SEGUR DE DALT
		2	140			
CL	TORREDEMBARRA	1	73	3	4	CALAFELL (POBLE) / CALAFELL RESIDENCIAL
		2	54			
CL	TRAMUNTANA	1	5	3	4	EL PRAT
		2	6			
CL	TRANSFORMADOR	1	7	3	4	CALAFELL PARC
		14	20			
CL	TREMP	2	74	3	4	CALAFELL PARC
CL	TULIPA	1	25	3	4	VALLDEMAR
		2	36			
CL	TURQUIA	1	39	3	4	SEGUR DE CALAFELL (MUNTANYA)
		2	42			
PJ	TURQUIA	1	7	3	4	SEGUR DE CALAFELL (MUNTANYA)
		2	6			
CL	TXECOSLOVÀQUIA	1	37	3	4	SEGUR DE CALAFELL (MUNTANYA)
		2	40			

Classificació fiscal dels carrers del municipi amb efectes de l'aplicació de les Taxes per utilitzacions privatives o aprofitaments especials

PS	UNIÓ	1	77	3	4	EL PRAT / EL VILARENC
		2	60			
RD	UNIVERSITAT	1	73	3	4	SEGUR DE CALAFELL (MUNTANYA)
		2	78			
CL	URGELL	1	19	3	4	CALAFELL RESIDENCIAL
		2	20			
CL	URUGUAI	1	7	3	4	SEGUR DE CALAFELL (MUNTANYA)
		2	16			
CL	VALL D'ARAN	1	17	3	4	LES VIL-LES
		2	26			
CL	VALLÈS	1	29	3	4	SEGUR DE DALT
		2	8			
CL	VENEÇUELA	1	29	3	4	SEGUR DE CALAFELL (MUNTANYA)
		2	28			
CL	VENTURA GASSOL	1	35	3	4	CALAFELL (POBLE)
		2	18			
CL	VÍCTOR ALARI	1	23	3	4	EL CLOS DEL RECTORET
		2	12			
CL	VÍCTOR CATALÀ	1	13	3	4	EL MAS MEL (PLATJA)
		2	24			
CL	VIELLA	1	69	3	4	CALAFELL PARC
		2	70			
CL	VILAMAR	1	59	2	2	LA PLATJA DE CALAFELL
		2	42			
		61	102	3	3	
		44	105			
AV	VILARENC	1	11	3	4	EL VILARENC
		2	8			
CL	VILLARROEL	1	23	3	4	CALAFELL (POBLE)
		2	42			
AV	VINYA LLARGA	1	17	3	4	CALAFELL (POBLE)
		2	12			
CL	VIOLETA	1	31	3	4	VALLDEMAR
		2	36			
CL	VISTA ALEGRE	1	13	3	4	SEGUR DE CALAFELL (MUNTANYA)
		2	16			
PJ	VISTA ALEGRE	42	50	3	4	LA BARONIA DEL MAR
		0	0			
CL	VÍSTULA	1	27	3	4	SEGUR DE CALAFELL (PLATJA)
		2	30			
CL	XALOC	1	3	3	4	EL PRAT
		2	6			
CL	XAVIER MONTSALVATGE	1	67	3	4	EL MAS ROMEU
		2	66			
CL	XILE	1	33	3	4	SEGUR DE CALAFELL (MUNTANYA)
		2	54			
PJ	XILE	1	7	3	4	SEGUR DE CALAFELL (MUNTANYA)
		2	8			
CL	XIPRE	1	13	3	4	SEGUR DE CALAFELL

Classificació fiscal dels carrers del municipi amb efectes de l'aplicació de les Taxes per utilitzacions privatives o aprofitaments especials

		2	16			(MUNTANYA)
PJ	XIPRER	1	4	3	4	SEGUR DE CALAFELL (MUNTANYA)
CL	XÚQUER	1	37	3	4	SEGUR DE CALAFELL (PLATJA)

Si la parcel·la té dues o més façanes a carrer o trams de carrer, s'aplicarà el valor que correspon al tram pel qual té accés el local.

- I) Ordenances: 2.2.3
Les restants vies públiques que no estiguin expressament contemplades en la relació, es consideren de tercera categoria.
- II) Ordenances: 2.2.4, 2.2.6, 2.2.7, 2.2.8, 2.2.9
Les restants vies públiques que no estiguin expressament contemplades en la relació, es consideren de quarta categoria.

OF3.1 CONTRIBUCIONS ESPECIALS**CAPÍTOL I****Disposició general****ARTICLE 1**

De conformitat amb el que disposen els articles 28 al 37, ambdós inclusivament, del RDL 2/2004, de 5 de març, pel que s'aprova el Text refós de la Llei reguladora de les Hisendes locals, la imposició i ordenació de Contribucions Especials per l'execució d'obres o per l'establiment o ampliació de serveis públics de caràcter municipal, es regirà, a més de l'acord d'ordenació que s'aprovi per cada obra o servei, per la present Ordenança general de Contribucions Especials.

CAPÍTOL II**Fet Imposable****ARTICLE 2**

1. Constituirà el fet imposable de les Contribucions Especials l'obtenció per part del subjecte passiu d'un benefici o un augment de valor dels seus béns com a conseqüència de la realització d'obres públiques o de l'establiment o ampliació de serveis públics de caràcter municipal, per part d'aquest Ajuntament.
2. Les Contribucions Especials es fundaran en la mera execució de les obres o en l'establiment o ampliació dels serveis, i la seva exacció serà independent del fet de la seva utilització efectiva per part dels subjectes passius.

ARTICLE 3

1. Tindran la consideració d'obres i serveis municipals:
 - a) Els que duguin a terme l'Ajuntament dins l'àmbit de la seva capacitat i competència per a complir els fins que li són atribuïts, excepció feta dels que executi en concepte de propietari dels seus béns patrimonials.
 - b) Els que duguin a terme l'Ajuntament per haver-los-hi estat concedits o transferits per altres Administracions públiques i aquelles de les quals hagi assumit la titularitat d'acord amb la Llei.
 - a) Els que duguin a terme altres Administracions públiques, fins i tot la Província, Mancomunitat, Agrupació o Consorci, o els concessionaris d'aquestes amb aportacions econòmiques municipals.
2. No perdran la consideració d'obres o serveis municipals els compresos en l'apartat a) del número anterior, encara que siguin realitzats per Organismes Autònoms o Societats Mercantils el Capital Social de les quals pertanyi íntegrament a l'Ajuntament; per concessionaris amb aportacions municipals; o per les associacions administratives de contribuents.
3. Les Contribucions Especials són tributs de caràcter finalista i, en conseqüència, el producte de la seva recaptació es destinarà, íntegrament, a sufragar les despeses de l'obra o del servei que n'hagin motivat la imposició i exacció.

ARTICLE 4

L'Ajuntament podrà, potestativament, acordar la imposició i ordenació de Contribucions Especials, per les següents obres i serveis, sempre que es donin les circumstàncies que configuren el fet imposable:

- a) L'obertura de carrers i places i primera pavimentació de calçades i voreres.
- b) La primera instal·lació, renovació i substitució de xarxes de distribució d'aigua, de clavegueram i desguàs d'aigües residuals.
- c) L'establiment i substitució d'enllumenat públic i la instal·lació de xarxes de distribució d'energia elèctrica.
- d) L'eixamplament i la nova alineació dels carrers i places ja obertes i pavimentades, així com la modificació de les rasants.
- e) La substitució de calçades, voreres, embornals i punts de regatge de les vies públiques urbanes.
- f) L'establiment i l'ampliació del servei d'extinció d'incendis.

OF3.1 CONTRIBUCIONS ESPECIALS

- g) La construcció d'embassaments, canals i altres obres per a la irrigació de finques.
- h) La realització d'obres de captació, embassament, dipòsit, conducció i depuració d'aigües per a l'abastament.
- i) La construcció d'estacions depuradores d'aigües residuals i col·lectors generals.
- j) La plantació d'arbrat de les vies públiques municipals, així com la construcció i ampliació de parcs i jardins que siguin d'interès per a un barri, zona o sector determinat.
- k) El desmunt, terraplenat i construcció de murs de contenció.
- l) La realització d'obres de dessecació, sanejament i defensa de terrenys contra les riuades i inundacions, així com la desviació i regulació dels cursos d'aigua.
- m) La construcció de galeries subterrànies per a l'allotjament de xarxes i canonades de distribució d'aigua, gas i electricitat, així com per la seva utilització per a xarxes de serveis de comunicació i informació.
- n) La realització i l'establiment o l'ampliació de qualsevol altra obra o servei.

CAPÍTOL III

Beneficis fiscals

ARTICLE 5

1. No es reconeixeran en matèria de Contribucions Especials altres beneficis fiscals que els que estiguin establerts en virtut de disposicions amb rang de Llei o de Tractats o Convenis Internacionals.
2. Els beneficis fiscals els hauran de sol·licitar els subjectes passius en qualsevol moment de tramitació de l'expedient, i, com a data límit, dins del termini d'interposició del recurs de reposició contra les quotes que es liquidin.
3. Quan es reconeixin beneficis fiscals per Contribucions Especials, l'import de les bonificacions o exempcions no podrà ser objecte de repercussió i distribució entre els altres subjectes passius.

CAPÍTOL IV

Subjecte passiu

ARTICLE 6

1. Seran subjectes passius de les Contribucions Especials les persones especialment beneficiades per l'execució de les obres o per l'establiment o ampliació de serveis municipals que originen l'obligació de contribuir.
2. Es consideraran persones especialment beneficiades:
 - a) En les Contribucions Especials per execució d'obres o establiment o ampliació de serveis municipals que afectin béns immobles, els seus propietaris.
 - b) En les Contribucions Especials corresponents a obres i serveis realitzats per raó d'explotacions industrials i comercials, la persona o entitat que en sigui titular.
 - c) En les Contribucions Especials per a l'establiment o ampliació del servei municipal d'extinció d'incendis, a més dels propietaris dels béns afectats, les Companyies d'assegurances que desenvolupin la seva activitat dins del ram, en el terme municipal.
 - d) En les Contribucions Especials i per construcció de galeries subterrànies, les empreses subministradores que les hagin d'utilitzar.

ARTICLE 7

En els casos de propietat en règim de divisió horitzontal, la quota assignada a la finca es distribuirà entre els copropietaris proporcionalment al seu coeficient de participació en la Comunitat.

OF3.1 CONTRIBUCIONS ESPECIALS**CAPÍTOL V****Base imposable****ARTICLE 8**

1. La base imposable de les Contribucions Especials estarà constituïda, com a màxim, pel NORANTA PER CENT (90%) del cost que l'Ajuntament suporti per la realització de les obres o per l'establiment o ampliació dels serveis.
2. Als efectes de determinar la base imposable, s'entendrà per cost suportat per l'Ajuntament la quantia resultant de restar a la xifra del cost total l'import de les subvencions o auxilis que l'Ajuntament obtingui de l'Estat o qualsevol altra persona o Entitat Pública o privada.

ARTICLE 9

1. El cost de l'obra o del servei estarà integrat pels conceptes següents:
 - a) El cost real dels treballs pericials, de redacció de projectes i de direcció d'obres, plans i programes tècnics.
 - b) L'import de les obres a realitzar o dels treballs d'establiment o ampliació dels serveis.
 - c) El valor dels terrenys que haguessin d'ocupar permanentment les obres o els serveis, llevat que es tracti de béns d'ús públic, de terrenys cedits gratuïtament i obligatòria al Municipi, o el dels immobles cedits en els termes establerts a l'article 77 de la Llei de Patrimoni de l'Estat.
 - d) Les indemnitzacions que siguin procedents per l'enderrocament de construccions, la destrucció de plantacions, obres o instal·lacions, i també les corresponents a arrendataris dels béns que hagin de ser enderrocats o ocupats.
 - e) L'interès del Capital invertit en les obres o serveis, en el cas que l'Ajuntament hagi de recórrer al crèdit per finançar la porció no coberta amb les Contribucions Especials, o bé la coberta per aquestes en cas de fraccionament general de les quotes.
2. El cost total pressupostat de les obres o serveis tindrà caràcter de mera previsió. En conseqüència, si el cost efectiu fos superior o inferior al previst, se'n rectificaran les quotes corresponents com sigui procedent.
3. Quan es tracti d'obres o serveis a què es refereix l'article 3r, 1 c) o de les realitzades per concessionaris amb aportacions municipals a què es refereix el número 2 del mateix article, la base imposable es determinarà en funció de l'import de les aportacions municipals, sense perjudici de les que puguin imposar altres Administracions públiques per raó de la mateixa obra o servei. En qualsevol cas, es respectarà el límit del 90% a què fa referència l'apartat primer de l'article 8 anterior.

CAPÍTOL VI**Quota i acreditament****Secció 1a. : Quota tributària****ARTICLE 10**

1. La base imposable de les Contribucions Especials es repartirà entre els subjectes passius, tenint en compte la classe i la naturalesa de les obres o els serveis, amb subjecció a les regles següents:
 - a) Amb caràcter general s'aplicaran conjuntament o aïllada, com a mòduls de repartiment, els metres lineals de façana dels immobles, la seva superfície, el volum edificable i el valor cadastral a efectes de l'Impost sobre Béns immobles.
 - b) Si es tracta de l'establiment i millora del servei d'extinció d'incendis, podran ser distribuïdes entre les entitats o societats que cobreixin el risc per béns situats en aquest terme municipal, proporcionalment a l'import de les primes recaptades l'any immediatament anterior. Si la quota exigible a cada subjecte passiu fos superior al cinc per cent de l'import de les primes recaptades per aquest, l'excés es traslladarà als exercicis successius fins a la seva total amortització.

OF3.1 CONTRIBUCIONS ESPECIALS

- c) En el cas d'obres de construcció de galeries subterrànies per l'allotjament de xarxes i canonades de distribució d'aigua, gas, electricitat i altres fluids, i pels serveis de comunicació informació, l'import total de la Contribució Especial serà distribuït entre les Companyies o Empreses usuàries, en funció de l'espai que els sigui reservat o en proporció a la seva secció total encara que no les utilitzin immediatament.
2. En el cas que un subjecte passiu de la Contribució Especial atorgui una subvenció o aportació per a la realització d'una obra o servei, el seu import es destinarà en primer lloc a compensar la quota que li correspongui. Si l'import de la subvenció o aportació fos superior a l'esmentada quota, l'excés reduirà, a prorrata, les quotes dels altres subjectes passius.

Secció 2a. : Acreditació

ARTICLE 11

1. Les Contribucions Especials s'acreditaran el moment en què les obres s'hagin executat o es comenci a prestar el servei. Si les obres fossin fraccionables, l'obligació de contribuir i d'acreditació per a cada subjecte passiu es produirà quan s'hagin executat les corresponents a cada tram o fracció de l'obra.
2. Sense perjudici del que disposa l'apartat anterior, una vegada aprovat l'acord concret d'imposició i ordenació, l'Ajuntament podrà exigir el pagament a la bestreta de les Contribucions Especials en funció de l'import del cost previst per als pròxims dotze mesos. No podrà exigir-se la bestreta d'una nova anualitat si no han estat executades les obres per a les quals s'exigí la corresponent bestreta.
3. El moment en què s'originà l'obligació de contribuir es tindrà en compte per a determinar la persona obligada al pagament, encara que en l'acord concret d'ordenació figurés com a subjecte passiu la persona que ho era amb referència a la data d'aprovació de l'acord i que aquesta hagués avançat el pagament de les quotes, de conformitat amb el que disposa l'apartat 2 del present article. Quan la persona que figuri com a subjecte passiu en l'acord concret d'ordenació, havent rebut la notificació d'aquesta circumstància, transmeti els drets sobre els béns o explotacions que motiven la imposició en el període comprès entre l'aprovació de l'acord concret d'ordenació i el naixement de l'acreditació, estarà obligat a donar compte a l'Administració Municipal de la transmissió efectuada dins el termini d'un mes i, si no ho fes, dita Administració podrà dirigir l'acció per al cobrament contra qui figurava com a subjecte passiu en l'expedient d'ordenació.
4. Un cop finalitzada la realització total o parcial de les obres o iniciada la prestació del servei, es procedirà a assenyalar els subjectes passius, les bases i les quotes individualitzades definitives, practicant les liquidacions que siguin procedents i compensant com a lliurament a compte els pagaments avançats que s'hagin efectuat. L'aprovació de les bases i quotes definitives serà realitzada per part dels òrgans competents de l'Administració Municipal, amb subjecció a les normes de l'acord concret d'ordenació del Tribut per a l'obra o el servei corresponent.
5. Si els pagaments a la bestreta haguessin estat efectuats per persones que en el moment de l'acreditació del Tribut no tenien la condició de subjectes passius, o aquests fossin superiors a la quota individual definitiva que correspondria a dites persones, l'Ajuntament procedirà a practicar d'ofici la corresponent devolució.

CAPÍTOL VII

Gestió tributària

Secció 1a. : Liquidació

ARTICLE 12

Les liquidacions de les quotes del Tribut o de les bestretes que s'exigeixin d'acord amb l'apartat 2 de l'article 11 anterior, s'aprovaran per part de l'òrgan competent de l'Ajuntament i es notificaran íntegrament al subjecte passiu, de conformitat amb l'establert a l'article 124 de la Llei General Tributària.

OF3.1 CONTRIBUCIONS ESPECIALS**Secció 2a. : Recaptació****ARTICLE 13**

La recaptació de les Contribucions Especials es realitzarà amb subjecció a allò que estableix la Llei General Tributària i altres lleis estatals reguladores de la matèria, les disposicions dictades per al seu desenvolupament i l'Ordenança Fiscal general de Gestió, Inspecció i Recaptació.

ARTICLE 14

1. L'Ajuntament podrà acordar el fraccionament de les quotes en dos o més terminis i exigir el seu pagament, amb el compliment del requisit establert a l'article 11, apartat segon, d'aquesta Ordenança.
2. Una vegada determinada la quota a satisfer, l'Ajuntament podrà concedir, a sol·licitud del subjecte passiu, el fraccionament o ajornament, per un termini màxim de cinc anys, amb les condicions i requisits establerts a la Llei General Tributària i el Reglament General de Recaptació.

Secció 3a. : Inspecció**ARTICLE 15**

La inspecció del Tribut, la qualificació de les infraccions tributàries i la determinació de les sancions que corresponguin, es realitzaran de conformitat i amb subjecció a allò que estableix la Llei General Tributària i altres lleis estatals reguladores de la matèria, les disposicions dictades per al seu desenvolupament i l'Ordenança Fiscal general de Gestió, Inspecció i Recaptació.

CAPÍTOL VIII**Imposició i Ordenació****ARTICLE 16**

1. L'exacció de Contribucions Especials requerirà la prèvia adopció de l'acord d'imposició per a cada cas concret.
2. L'acord relatiu a la realització d'una obra o a l'establiment o ampliació d'un servei que s'hagi de finançar mitjançant Contribucions Especials no podrà executar-se fins que no se n'hagi aprovat l'ordenació concreta.
3. L'acord d'ordenació o Ordenança reguladora serà d'inexcusable adopció i contindrà:
 - a) La determinació del cost previst de les obres i serveis.
 - b) La quantitat a repartir entre els beneficiaris.
 - c) Els criteris o mòduls de repartiment.
4. Un cop adoptat l'acord concret d'ordenació de les Contribucions Especials, es procedirà a practicar la relació dels subjectes passius i a determinar les quotes a satisfer, les quals, un cop aprovades es notificaran als interessats individualment o, si el seu domicili fiscal fos desconegut, per edictes.
5. Els subjectes passius podran formular recurs de reposició davant de l'Ajuntament, que podrà versar sobre la procedència de les Contribucions Especials, el percentatge del cost que hagin de satisfer les persones especialment beneficiades o les quotes assignades.

ARTICLE 17

1. Quan l'Ajuntament col·labori amb una altra Entitat Local en la realització d'obres o l'establiment o ampliació de serveis pels quals s'estableixen Contribucions Especials, s'observaran les següents regles:
 - a) Cada Entitat conservarà les seves competències respectives en relació amb els acords concrets d'imposició i ordenació.
 - b) La gestió i recaptació de les Contribucions Especials la farà l'Entitat que realitzi les obres o estableixi o n'ampliï els serveis.

OF3.1 CONTRIBUCIONS ESPECIALS

2. En el cas que l'acord concret d'ordenació no fos aprovat per alguna de les Entitats, quedarà sense efecte la unitat d'actuació i cada Entitat adoptarà separatament les decisions que siguin procedents.

CAPÍTOL IX**Col·laboració ciutadana****ARTICLE 18**

1. Els propietaris o titulars afectats per les obres podran constituir-se en Associació Administrativa de Contribuents i promoure la realització d'obres o l'establiment o ampliació de serveis per part de l'Ajuntament, compromentent-se a sufragar la part que correspongui aportar a l'Administració Municipal, a més de la que preceptivament els correspongui segons la naturalesa de l'obra o servei.
2. Els propietaris o titulars afectats per la realització de les obres o l'establiment o ampliació de serveis promoguts per l'Ajuntament, podran constituir-se en Associació Administrativa de Contribuents, dins del període d'exposició al públic de l'acord concret d'ordenació de les Contribucions Especials.

ARTICLE 19

1. Perquè sigui procedent la constitució de l'Associació Administrativa de Contribuents, ho hauran de sol·licitar la majoria absoluta dels afectats, sempre que representin, almenys, els dos terços de les quotes que s'hagin de satisfer.
2. El funcionament i les competències de les Associacions Administratives de Contribuents, en tant que no sigui dictada disposició legal general que concreti aquests aspectes, s'ajustarà als principis següents:

A) Competències

- a) Oferir a l'Administració actuant suggeriments referents a l'execució de les obres.
- b) Auxiliar a l'Administració en la vigilància de l'execució de les obres i adreçar-s'hi denunciant els defectes que s'observin i proposant mesures per al més correcte desenvolupament de les obres d'urbanització.
- c) Col·laborar amb l'Administració pel cobrament de les quotes derivades de les contribucions especials.
- d) Examinar la inversió de les quotes el pagament de les quals s'hagués anticipat formulant davant de l'Administració actuant les objeccions oportunes.
- e) Gestionar la concessió dels beneficis fiscals que s'escaiguin.

B) Funcionament

- a) El procediment de constitució de l'Associació de Contribuents s'iniciarà prèvia petició de la majoria absoluta dels afectats, sempre que representin al menys els dos terços de les quotes que estimativament hagin de satisfer.
- b) Rebuda la petició, conjunta dels afectats o individual sempre i quan la suma d'aquestes representi el quòrum indicat a l'apartat anterior, l'Ajuntament procedirà, dins del termini d'un mes, a convocar una reunió constitutiva de l'Associació, mitjançant edicte a publicar en el Butlletí Oficial de la Província, i designant un President i un secretari per a la constitució de l'associació. Serà President de la sessió constitutiva el Senyor Alcalde o Regidor en qui delegui i Secretari d'aquesta un funcionari designat a aquests efectes. Es lliurarà notificació individual als afectats comunicant la data de celebració de l'esmentada sessió constitutiva i la designació de les persones per actuar com a President i Secretari en aquesta.
- c) La sessió constitutiva s'iniciarà amb la presència dels afectats que representin la majoria absoluta del nombre de contribuents i que, al mateix temps, representin els dos terços de les quotes a satisfer. En el suposat de no resultar possible la constitució de l'Associació per manca de quòrum es donarà als contribuents per desistits de la seva petició de creació de l'Associació Administrativa de Contribuents.

OF3.1 CONTRIBUCIONS ESPECIALS

- d) L'Ordre del Dia de la convocatòria de la sessió constitutiva de l'Associació tindrà, com a mínim, els punts següents:
- Acord de constitució de l'Associació Administrativa de Contribuents.
 - Examen i debat del model d'Estatuts que serà proposat per l'Administració municipal.
 - En el seu cas, aprovació dels Estatuts.
 - En el cas d'aprovar-se els Estatuts, designació de càrrecs de l'entitat.
 - Precs i preguntes.
- e) En el suposat de que l'Associació no aprovi els Estatuts proposats per l'Ajuntament, es presentaran uns Estatuts en el termini dels quinze dies hàbils següents. El retard en la presentació dels Estatuts i, per tant, en la constitució de l'Associació i elecció dels seus càrrecs, no suposarà en cap cas la paralització dels expedients administratius d'adjudicació de les obres o de gestió i recaptació de les quotes derivades de l'expedient de contribucions especials.
- f) Els Estatuts aprovats per l'Associació de Contribuents es presentaran davant de l'Ajuntament, procedint-se a la seva aprovació mitjançant Decret en el cas de no observar-se en aquests qüestions d'il·legalitat. A més de la presentació dels Estatuts serà sempre obligatòria la designació d'un President, persona amb a la qual dirigirà l'Administració totes les notificacions pertinents.
- g) Aprovats els Estatuts, es notificarà aquesta aprovació al President de l'Associació i s'inscriurà aquesta en el Registre d'Entitats, moment a partir del qual podrà actuar com a tal davant de l'Administració.

DISPOSICIÓ ADDICIONAL.- Modificació dels preceptes de l'ordenança i de les referències que fa a la normativa vigent, amb motiu de la promulgació de normes posteriors.

Els preceptes d'aquesta Ordenança fiscal que, per raons sistemàtiques reproduïen aspectes de la legislació vigent i altres normes de desenvolupament, i aquells en què es facin remissions a preceptes d'aquesta, s'entendrà que són automàticament modificats i/o substituïts, en el moment en què es produeixi la modificació dels preceptes legals i reglamentaris de què porten causa.

DISPOSICIÓ FINAL

Aquesta Ordenança Fiscal començarà a regir a partir del dia 1 de gener de 2004 i continuarà en vigor mentre no s'acordi la seva modificació o derogació.

OF4.0 PREUS PÚBLICS**I. Naturalesa i fonament****ARTICLE 1**

1. Fent ús de les facultats concedides per l'article 41 del Reial Decret Legislatiu 2/2004, de 5 de març que aprova el Text Refós de la Llei Reguladora de les Hisendes Locals, aquest Ajuntament estableix els preus públics per la prestació dels serveis públics o la realització d'activitats de la seva competència.
2. L'establiment, la fixació, la gestió i el cobrament dels preus públics es regiran per aquesta Ordenança, pel Capítol VI del Títol I del Reial Decret Legislatiu 2/2004, de 5 de març que aprova el Text Refós de la Llei Reguladora de les Hisendes Locals, i, supletivament, pel Títol III de la Llei 8/1989, de 13 d'abril, de Taxes i Preus Públics.

ARTICLE 2

Tindran la consideració de preus públics les contraprestacions pecuniàries que se satisfan per la prestació de serveis o la realització d'activitats administratives de la competència municipal, sempre que l'Administració Municipal sigui perceptora de la contraprestació i, a més, hi concorrin les dues circumstàncies següents:

- a) Que els serveis públics o les activitats administratives siguin de sol·licitud o de recepció voluntària pels administrats. A aquests efectes no es considerarà voluntària la sol·licitud o la recepció per part dels administrats:
 - Quan vingui imposada per disposicions legals o reglamentàries.
 - Quan els béns, els serveis o les activitats requerits siguin imprescindibles per a la vida privada o social de la persona sol·licitant.
- b) Que es prestin o realitzin pel sector privat, estigui o no establerta la seva reserva a favor del sector públic conforme a la normativa vigent.

ARTICLE 3

No es podran exigir preus públics per a cap dels serveis o activitats següents:

- a) Abastiment d'aigua en fonts públiques.
- b) Enllumenat de les vies públiques.
- c) Vigilància pública en general.
- d) Protecció Civil.
- e) Neteja de la via pública.
- f) Ensenyament en els nivells d'educació obligatòria.

II. Naixement de l'obligació**ARTICLE 4**

Estan solidàriament obligats al pagament els qui es beneficiïn dels serveis o activitats pels quals s'hagin de satisfer, encara que no hagin sol·licitat la corresponent prestació.

ARTICLE 5

L'obligació de pagar el preu públic neix amb l'inici de la prestació del servei o la realització de l'activitat que origina l'obligació de pagar el preu públic.

ARTICLE 6

1. L'Ajuntament podrà exigir l'avançament o el dipòsit previ de l'import total o parcial dels preus públics.
2. Quan, per causes que no són imputables a la persona obligada al pagament del preu, el servei o l'activitat no es presti o no es realitzi, aquella tindrà dret a la devolució del dipòsit previ.

OF4.0 PREUS PÚBLICS**III. Gestió****ARTICLE 7**

Les persones o entitats interessades en què se'ls presti alguns dels serveis o que es realitzi alguna de les activitats a què es refereix aquesta ordenança hauran de presentar davant l'Administració Municipal la sol·licitud corresponent.

ARTICLE 8

1. Llevat que expressament s'indiqui el contrari, les tarifes dels preus públics no comprenen l'Impost sobre el valor afegit (IVA), que s'hi farà repercutir d'acord amb la normativa que el regula.
2. Quan hi hagi raons socials, benèfiques, culturals o d'interès públic que ho aconsellin, l'Ajuntament pot fixar preus públics per sota dels límits previstos en la Llei.

Les tarifes es poden graduar per les raons esmentades en l'article anterior, inclosa la falta de capacitat econòmica, a part d'aquelles que es deriven de les conveniències del mateix servei i aprofitament (com la quantia o la intensitat de la utilització o l'aprofitament, l'època o el moment en l'època o el oment en què es produeix, etc.).

ARTICLE 9

1. El pagament del preu públic es realitzarà en règim d'autoliquidació.
2. En funció del tipus de prestació de servei, el pagament es realitzarà:
 - a) En el moment del lliurament o de la prestació del servei, com és el cas de fotocòpies, venda de llibres o algunes activitats puntuals.
 - b) En el termini dels 10 dies hàbils següents al de la sol·licitud de la prestació del servei o realització de l'activitat que motiva l'obligació de satisfer el preu públic, i, en qualsevol cas, abans del seu inici, com és el cas de cursos i algunes activitats puntuals.
 - c) Dins els 5 primers dies de cada mes, en relació als serveis prestats al mes anterior, quan es tracta de la prestació continuada d'un servei, com és el cas del mercat municipal o de la teleassistència.
3. El pagament dels preus públics es farà efectiu a les oficines del Servei d'atenció al ciutadà o a les entitats de crèdit que l'Ajuntament designi com a col·laboradores, llevat dels casos de pagament al moment que es farà al mateix recinte, local o oficina de lliurament o prestació del servei.
4. En el cas que el servei no es presti o l'activitat no es realitzi, procedirà la devolució de l'import pagat per l'obligat, ja sigui d'ofici o a instància de l'interessat, sempre amb informe previ del servei gestor i aprovació de la devolució corresponent.

ARTICLE 10

1. L'Administració Municipal pot demanar i exigir de les persones obligades al pagament dels preus públics les declaracions o aportacions de dades que consideri necessàries per determinar les dades o elements referents als serveis que calguin per a l'aplicació de les tarifes.
2. En el cas que els usuaris obligats al pagament no facilitin les dades esmentades o impedeixin les comprovacions oportunes, l'Administració procedirà a determinar l'import del preu públic partint de les dades que posseeixi i de l'aplicació dels índexs adients, i practicarà i notificarà la liquidació que correspongui.

ARTICLE 11

1. Els deutes derivats de preus públics vençuts i no satisfets s'exigiran utilitzant els procediments previstos a la Llei General Tributària, Reglament General de Recaptació i les altres disposicions legals reguladores de la matèria.
2. Els ingressos corresponents a delaracions-liquidacions o autoliquidacions presentades fora dels terminis establerts a l'article 9 d'aquesta Ordenança, sense requeriment previ, s'exigiran amb els recàrrecs i interessos previstos al capítol V del títol III de la Llei General Tributària.
3. L'omissió de la presentació de la declaració-liquidació o autoliquidació, respecte de preus públics acreditats, es considerarà infracció tributària greu, sancionable d'acord amb el preveu el títol IV de la Llei General Tributària.

OF4.0 PREUS PÚBLICS

ARTICLE 12

L'Administració Municipal pot suspendre, salvat que existeixin normes específiques que ho prohibeixin, la prestació del servei quan les persones obligades al pagament incompleixin l'obligació, d'aportar les declaracions o les dades sol·licitades, quan obstaculitzin les comprovacions o quan no satisfacin les quotes vençudes, sense perjudici d'exigir el pagament dels preus públics, els recàrrecs i els interessos de demora acreditats, de conformitat amb l'article 11 d'aquesta Ordenança.

ARTICLE 13

Es delega a la Junta de Govern Local la facultat d'establir les tarifes dels preus públics, llevat que estiguin expressament establertes a l'annex d'aquesta Ordenança.

ARTICLE 14

L'Administració Municipal podrà, d'ofici o a instància de l'obligat al pagament, rectificar els errors materials o de fet i els aritmètics que es produeixen en l'aplicació de les tarifes de l'annex d'aquesta Ordenança.

DISPOSICIÓ ADDICIONAL.- Modificació dels preceptes de l'ordenança i de les referències que fa a la normativa vigent, amb motiu de la promulgació de normes posteriors.

Els preceptes d'aquesta Ordenança fiscal que, per raons sistemàtiques reproduïen aspectes de la legislació vigent i altres normes de desenvolupament, i aquells en què es facin remissions a preceptes d'aquesta, s'entendrà que són automàticament modificats i/o substituïts, en el moment en què es produeixi la modificació dels preceptes legals i reglamentaris de què porten causa.

DISPOSICIÓ FINAL

Aquesta Ordenança fiscal, aprovada pel Ple, començarà a regir el dia 1 de gener de l'any 2013 i continuarà vigent mentre no se n'acordi la modificació o derogació. En cas de modificació parcial, els articles que no s'han modificat restaran vigents.

OF4.1 PREUS PÚBLICS PER A LA VENDA DE TEXTOS, PUBLICACIONS I IMPRESOS

Epígraf	Tarifa
Fotocòpies	
a) Foli i DIN A4	
Una cara	0,10 €
Dues cares	0,16 €
b) DIN A3	
Una cara	0,16 €
Dues cares	0,25 €

OF4.2 PREUS PÚBLICS PER SERVEIS DE COMERÇ**4.2.1. Mercat Municipal de Calafell**

	ANUAL	MENSUAL
Espais comuns per 1% de propietat	1.732,71 €	144,39 €
Aparcament per 1% de propietat	162,75 €	13,56 €
Espais privats per 1% de propietat	75,18 €	6,26 €

4.2.2. Fira de Sant Miquel

Conceptes	Preu
Carpa per exposició i venda	180,00 €
Espai extra a la via pública	7,00 € / m ²

OF4.3 PREUS PÚBLICS PER SERVEIS JOVENTUT**4.3.1. Activitats infantils de Nadal**

Conceptes	Preu nen/a
Entrada (vàlida per 1 activitat)	1,00 €
Entrada menors 3 anys	Gratuïta

4.3.2. Cursos i Tallers

Cursos i Tallers	Quota
Cursos i tallers Regidoria de Joventut	30,00 € / trimestre
Curs Manipulador d'aliments	10,00 €
Curs d'Atenció sanitària immediata - Nivell 2	130,00 €

OF4.4 PREUS PÚBLICS SERVEIS TURISME

4.4.1	Xatonada	Per ració	7,27 €
4.4.2.	Arrossejat popular	Per ració	13,64 €
4.4.3.	Paella popular	Per ració	6,00 €
4.4.4.	Rom cremat	Per consumició	1,65 €
4.4.5.	Sardinada popular	Per ració	3,00 €
4.4.6.	Botifarrada popular	Per ració	5,00 €
4.4.8.	Club infantil	1 hora	2,00 €

OF4.5 PREUS PÚBLICS SERVEIS ESPORTS**4.5.1. Piscina Mas Romeu**

Tipologia	Tarifes
Entrada individual	2,48 €
Abonament mensual	33,06 €

OF4.6 PREUS PÚBLICS BENESTAR SOCIAL
4.6.1. Venda de llibres

PREU DE COST/UD	PREU DE VENDA
Entre 4 i 5 euros	7,00 €
Entre 6 i 7 euros	9,00 €
Entre 8 i 9 euros	11,00 €
Entre 10 i 11 euros	13,00 €
Entre 12 i 13 euros	15,00 €

4.6.2. Teleassistència

Ingressos nets/mes inferiors a l'IRSC	Gratuit
Ingressos nets/mes entre l'IRSC i 800€	5,00€/mes
Ingressos nets/mes superiors a 800€	26,50€/mes

4.6.3. Tiquets dinar "Trobada local de la gent gran"

PREU TIQUET	
Persones empadronades	3,00 €
Persones no empadronades	5,00 €

4.6.4 Preu Públic SAD

NIVELL ECONÒMIC	NOMBRE DE MEMBRES DE LA UNITAT FAMILIAR						PERCENTATGE COPAGAMENT SAD	COPAGAMENT SAD	COPAGAMENT AUXILIAR DE LA LLAR
	1	2 (1,3)	3 (1,6)	4 (1,9)	5 (2,2)	6 (2,5)			
< 1,6 IRSC	910,59	1.183,77	1.456,95	1.730,12	2.003,30	2.276,48	0%	0 €	0 €
1,6 a 1,7 IRSC	910,60- 967,50	1183,78- 1257,76	1456,96- 1548,00	1730,13- 1838,26	2003,31- 2128,51	2276,49- 2418,76	10%	1,53 €	1,23 €
<1,7 a 1,8 IRSC	967,51- 1024,42	1257,77- 1331,74	1548,01- 1639,07	1838,27- 1946,39	2128,52- 2253,72	2418,77- 2561,04	20%	3,06 €	2,46 €
<1,8 a 1,9 IRSC	1024,43- 1081,33	1331,75- 1405,73	1639,08- 1730,12	1946,40- 2054,52	2253,73- 2378,92	2561,04- 2703,32	30%	4,59 €	3,69 €
<1,9 a 2 IRSC	1081,34- 1138,24	1405,74- 1479,71	1730,13- 1821,18	2054,53- 2162,66	2378,93- 2504,13	2703,33- 2845,60	40%	6,12 €	4,92 €
<2 a 2,1 IRSC	1138,25- 1195,15	1479,72- 1553,70	1821,19- 1912,24	2162,67- 2270,79	2504,14- 2629,33	2845,61- 2987,88	50%	7,65 €	6,15 €
<2,1 a 2,2 IRSC	1195,16- 1252,06	1553,71- 1627,68	1912,25- 2003,30	2270,80- 2378,92	2629,34- 2754,54	2987,89- 3130,16	60%	9,18 €	7,38 €
<2,2 a 2,3 IRSC	1252,07- 1308,98	1627,69- 1701,68	2003,31- 2094,36	2378,93- 2487,05	2754,55- 2879,75	3130,17- 3272,44	70%	10,71 €	8,61 €
<2,3 a 2,4 IRSC	1308,99- 1365,89	1701,69- 1775,65	2094,37- 2185,42	2487,06- 2595,19	2879,76- 3004,95	3272,45- 3414,72	80%	12,24 €	9,84 €
<2,4 a 2,5 IRSC	1365,90- 1422,80	1775,66- 1849,64	2185,42- 2276,48	2595,20- 2703,32	3004,96- 3130,16	3414,73- 3557,00	90%	13,77 €	11,07 €
> 2,5 IRSC	1.422,81	1.849,65	2.276,49	2.703,33	3.130,17	3.557,01	100%	15,30 €	12,30 €

OF4.6 PREUS PÚBLICS BENESTAR SOCIAL

El nivell IRSC s'actualitzarà anualment segons la llei de pressupostos. A aquest se li aplicarà un coeficient d'incrementació per determinar el nivell del IRSC a partir d'un 1,6 i augmentarà proporcionalment un 0,1 per tram.

A banda d'un increment del 0,3 per cada membre que convisqui amb el beneficiari. Per exemple en el primer llindar.

- 1 membre IRSC * 1,6
- 2 membres IRSC * 1,6 * 1,3
- 3 membres IRSC * 1,6 * 1,6

Normes específiques de gestió:

1. La gestió del preu públic es realitzarà mitjançant l'aprovació de liquidacions pels serveis efectivament prestats a favor dels usuaris obligats de realitzar el copagament.
2. S'estableix com a forma de pagament la domiciliació bancària. Els usuaris obligats a realitzar el copagament hauran d'aportar el mandat de domiciliació bancària establert per l'Ajuntament.
3. La Tresoreria municipal posarà al cobrament aquestes liquidacions a dos mesos vençuda la prestació del servei, coincidint amb el dia 5 o següent hàbil del mes corresponent.

OF4.7 PREU PÚBLIC PER SERVEIS DE MEDI AMBIENT**4.7.1.Para-sols**

Temps	Import
1 dia o fracció	4,96 €
1 setmana	28,93 €
temporada	198,35 €

4.7.2.Hamaques

Temps	Import
1 dia o fracció	4,14 €
1 setmana	24,80 €
temporada	190,09 €

OF4.8 PREUS PÚBLICS PER SERVEIS DE CULTURA I ENSENYAMENT
4.8 PREUS PÚBLICS PER SERVEIS CULTURALS I ENSENYAMENT
4.8.2 Casal d'estiu el mes d'agost a la llar d'infants

	Preu per nen/a
Casal d'estiu per alumnes de 0 a 3 anys	
Horari setmanal de 9.00 h a 13.00 h	42,00 €/setmana
Preu Menjador per dia de 13.00 h a 15.00 h	6,00 €/dia

Els germans gaudiran d'un descompte del 5% sobre el preu total.
El mínim d'inscripcions hauran de ser 14 i el màxim 40.

4.8.3. Productes de marxandatge per promocionar Fires i Festes que se celebren (samarretes, auques, gorres, cartells, davantals...)

Nivell del producte	Cost del producte/unitat	Preu de venda
A	De 0 a 1 euros	1€
B	D'1,01 a 2 euros	2 €
C	De 2,01 a 3 euros	3 €
D	De 3,01 a 4 euros	4 €
E	De 4,01 a 5 euros	5€
F	De 5,01 a 6 euros	6 €
G	De 6,01 a 7 euros	7 €
H	De 7,01 a 8 euros	8 €
I	De 8,01 a 9 euros	9 €
J	De 9,01 a 10 euros	10 €
L	De 10,01 a 11 euros	11€
LL	D'11,01 a 12 euros	12 €
M	De 12,01 a 13 euros	13 €
N	De 13,01 a 14 euros	14 €
NY	De 14,01 a 15 euros	15 €

4.8.4 Casal de Nadal a la llar d'infants

Serveis	Imports per nen/a
Horari 1r torn de 9.00 h a 17.00 h	38,00 €
Horari 2n torn de 9.00 h a 17.00 h	50,00 €
Preu menjador per dia/àpat de 13.00 h a 15.00 h	6,00 €

Els germans gaudiran d'un descompte del 5% sobre el preu total.
El mínim d'inscripcions hauran de ser 24 i el màxim 40.

4.8.5 Control d'accés i aforament espectacles Festa Major i altres esdeveniments

Concepte	Preu/persona
Control d'accés i aforament	1,05 €

OF4.8 PREUS PÚBLICS PER SERVEIS DE CULTURA I ENSENYAMENT
4.8.6 Cursos d'art i d'idiomes

Pagament únic anual:

	Preu Públic
Preu activitat	180 €

Pagament fraccionat:

1r pagament: en el moment de confirmació del curs:

	Preu Públic
Preu activitat	90 €

2n. pagament: en el mes de gener:

	Preu Públic
Preu activitat	90 €

4.8.7. Cursos, tallers i seminaris.

	Cost per taller	Preu per alumne
F1	De 0 a 200 euros	15 €
F2	De 200,01 a 400 euros	30 €
F3	De 400,01 a 600 euros	45 €
F4	De 600,01 a 900 euros	65 €
F5	De 900,01 a 1.200 euros	80 €
F6	De 1.200,01 a 1.500 euros	100 €
F7	De 1.500,01 a 1.800 euros	120 €
F8	De 1.800,01 a 2.200 euros	150 €
F9	De 2.200,01 a 2.500 euros	180 €
F10	De 2.500,01 a 2.800 euros	200 €

OF4.9 PREUS PÚBLICS PER SERVEIS DE TREBALL**4.9. PREU PÚBLIC PER SERVEIS DE TREBALL****4.9.1. Cursos****Curs de Formació on-line Tutoritzat i Presencials**

Hores	Preu Públic
240 hores	480€ per curs
120 hores	240€ per curs
100 hores	200€ per curs
80 hores	160€ per curs
60 hores	120€ per curs
50 hores	100€ per curs
40 hores	80€ per curs
30 hores	60€ per curs
20 hores	40€ per curs
15 hores	30€ per curs
10 hores	20€ per curs
5 hores	10 € per curs

Curs Autoavaluats

Hores	Preu Públic
240 hores	240€ per curs
120 hores	120€ per curs
100 hores	100€ per curs
80 hores	80€ per curs
60 hores	60€ per curs
50 hores	50€ per curs
40 hores	40€ per curs
30 hores	30€ per curs
20 hores	20€ per curs
15 hores	15€ per curs
10 hores	10€ per curs

Curs Semipresencial d'anglès

Hores	Preu Públic
30 hores	48€ per curs
20 hores	40€ per curs
15 hores	30€ per curs

OF4.9 PREUS PÚBLICS PER SERVEIS DE TREBALL
Descomptes

40% Persones aturades, inscrites a la borsa de treball i empadronades al municipi de Calafell.

20% Persones empadronades al municipi de Calafell i inscrites a la borsa de treball.

10% Persones aturades i inscrites a la borsa de treball.

10% Persones empadronades al municipi de Calafell.

50% de descompte curs tutoritzat Community Manager.

50% de descompte curs tutoritzat Gestió de PIMES i Autònoms.

82,29% de descompte al curs de tutoritzat Programació, disseny i programació aplicacions web, de 240 hores i el preu públic de 480 €, subvencionat per la Llei de Barris.

4.9.2 Preus públics i descomptes dels espais i material que es llogarà a la Masia VilarencZenit

ESPAI I/O SERVEI	PERÍODE	PREU
Domiciliació	Mensual	25€/mes + IVA
Despatx Planta baixa 7,80 m2 ACCÉS 24 HORES	Mensual	140€/mes + IVA
Despatx Planta baixa 7,80 m2 MITJA JORNADA	Mensual	80€/mes + IVA
Despatx Planta Baixa Doble 14,09 m2 ACCÉS 24 HORES	Mensual	185€/mes + IVA
Despatx Planta Baixa Doble 14,09 m2 MITJA JORNADA	Mensual	100€/mes + IVA
Despatx Planta 19,65 m2 ACCÉS 24 HORES	Mensual	150€/mes + IVA
Despatx Planta 19,65 m2 ACCÉS MITJA JORNADA	Mensual	85€/mes + IVA
Despatx esporàdic 1ª planta 11,14 m2 PER HORA	HORA	7€ + IVA
Despatx esporàdic 1ª planta 11,14 m2 MIGDIA	MIGDIA	30€ + IVA
Despatx esporàdic 1ª planta 11,14 m2 1 DIA	DIA	60€ + IVA
Sala de reunions 16,38 m2 PER HORA	HORA	12€/h + IVA
Sala de formació 64,19 m2 MITJA JORNADA	MIGDIA	50€ + IVA
Sala Coworking ACCÉS 24 HORES per lloc treball		70€/mes + IVA
Sala Coworking MITJA JORNADA		45€ + IVA
Sala Coworking DIA		8€ + IVA
Portàtil HORA		5€/h + IVA
Portàtil DIA		15€/dia + IVA
Projector HORA		10€/h + IVA
Projector DIA		40€ + IVA

Detall diferents serveis que inclou el preu públic dels diferents espais i serveis:

El Servei de domiciliació inclou:

- Utilitzar adreça fiscal/comercial MasiaVilarencZenit
- Recepció de visites, correspondència i paqueteria
- 2 hores al mes de sala de reunions gratuïta (previa reserva)
- Presència al directori d'empreses de Masia VilarencZenit

El Despatx individual (en règim fix), inclou:

- Utilitzar adreça fiscal/comercial Masia VilarencZenit
- Recepció de visites, correspondència i paqueteria

OF4.9 PREUS PÚBLICS PER SERVEIS DE TREBALL

- 4 hores al mes gratuïtes de sala de reunions (prèvia reserva)
- Accés Office amb cafetera, microones i nevera
- Connexió a Internet wifi i per cable
- Fotocopiadora, impressora i escàner
- Presència al directori d'empreses dinàmic de Masia VilarencZenit
- Centraleta, possibilitat de derivar el telèfon a la centraleta per recepció de trucades
- Telèfon de sobretaula (cost del consum de les trucades serà a part)
- Calefacció i aire condicionat
- Neteja

L'espai Coworking (en règim fix), inclou:

- Utilitzar adreça fiscal/ comercial Masia VilarencZenit
- Recepció de visites, correspondència i paqueteria
- Una taula i una cadira per projecte
- 3 hores al mes de sala de reunions gratuïta (prèvia reserva)
- Guixeta
- Espai de descans i networking
- Centraleta, possibilitat de derivar el telèfon a la centraleta per recepció de trucades
- Telèfon de sobretaula (cost del consum de les trucades serà a part)

Descomptes:

S'ofereixen uns descomptes addicionals durant els primers anys d'allotjament per totes aquelles empreses en règim de lloguer fix (màxim tres anys) accés 24 hores o mitja jornada, s'aplicarà un descompte el primer any del 30% i el segon any del 15%.

S'aplicarà també un descompte del 30% sobre els preus públics aprovats a les empreses allotjades o Coworkers que vulguin llogar el despatx esporàdic, sala de reunions, sala de formació, portàtil i/o projector.

4.9.3 Preus públics i descomptes de l'espai empresarial VilarencZenit PortSegur

ESPAI I/O SERVEI	PROPOSTA PREU	DESCOMPTE	PREU SENSE IVA
Despatx 7 21,51 m2 ACCÉS 24 HORES	471,96 €		
	1r any	50%	235,98 €
	2n any	30%	330,37 €
	3r any	15%	401,17 €
	4t any	0%	471,96 €
Despatx 7 COMPARTIT AMB 1 EMPRESA 21,51 m2 ACCÉS 24 HORES	235,98 €		
	1r any	50%	117,99 €
	2n any	30%	165,19 €
	3r any	15%	200,58 €
	4t any	0%	235,98 €
Despatx 6 22,85 M2 ACCÉS 24 HORES	501,36 €		
	1r any	50%	250,68 €
	2n any	30%	350,95 €
	3r any	15%	426,16 €
	4t any	0%	501,36 €
Despatx 6 COMPARTIT AMB 1 EMPRESA 22,85 m2 ACCÉS 24 HORES	250,68 €		

OF4.9 PREUS PÚBLICS PER SERVEIS DE TREBALL

	1r any	50%	125,34 €
	2n any	30%	175,48 €
	3r any	15%	213,08 €
	4t any	0%	250,68 €
Despatx 5 30,16 m2 ACCÉS 24 HORES	661,75 €		
	1r any	50%	330,88 €
	2n any	30%	463,23 €
	3r any	15%	562,49 €
	4t any	0%	661,75 €
Despatx 5 COMPARTIT AMB 1 EMPRESA 30,16 m2 ACCÉS 24 HORES	330,88 €		
	1r any	50%	165,44 €
	2n any	30%	231,61 €
	3r any	15%	281,25 €
	4t any	0%	330,88 €
Despatx 1 29,88 m2 ACCÉS 24 HORES	655,61 €		
	1r any	50%	327,81 €
	2n any	30%	458,93 €
	3r any	15%	557,27 €
	4t any	0%	655,61 €
Despatx 1 COMPARTIT AMB 1 EMPRESA 29,88 m2 ACCÉS 24 HORES	327,81 €		
	1r any	50%	163,90 €
	2n any	30%	229,46 €
	3r any	15%	278,63 €
	4t any	0%	327,81 €
Despatx 2 20,72 m2 ACCÉS 24 HORES	454,63 €		
	1r any	50%	227,31 €
	2n any	30%	318,24 €
	3r any	15%	386,43 €
	4t any	0%	454,63 €
Despatx 2 COMPARTIT AMB 1 EMPRESA 20,72 m2 ACCÉS 24 HORES	227,31 €		
	1r any	50%	113,66 €
	2n any	30%	159,12 €
	3r any	15%	193,22 €
	4t any	0%	227,31 €
Despatx 3 21,77 m2 ACCÉS 24 HORES	477,67 €		
	1r any	50%	238,83 €
	2n any	30%	334,37 €
	3r any	15%	406,02 €
	4t any	0%	477,67 €
Despatx 3 COMPARTIT AMB 1 EMPRESA 21,77 m2 ACCÉS 24 HORES	238,83 €		
	1r any	50%	119,42 €
	2n any	30%	167,18 €
	3r any	15%	203,01 €
	4t any	0%	238,83 €
Despatx 4 28,09 m2 ACCÉS 24 HORES	616,34 €		

OF4.9 PREUS PÚBLICS PER SERVEIS DE TREBALL

	1r any	50%	308,17 €
	2n any	30%	431,43 €
	3r any	15%	523,89 €
	4t any	0%	616,34 €
Despatx 4 COMPARTIT AMB 1 EMPRESA 28,09 m2 ACCÉS 24 HORES	308,17 €		
	1r any	50%	154,08 €
	2n any	30%	215,72 €
	3r any	15%	261,94 €
	4t any	0%	308,17 €
Despatx 8 23,68 m2 ACCÉS 24 HORES	519,57 €		
	1r any	50%	259,79 €
	2n any	30%	363,70 €
	3r any	15%	441,64 €
	4t any	0%	519,57 €
Despatx 8 COMPARTIT AMB 1 EMPRESA 23,68 m2 ACCÉS 24 HORES	259,79 €		
	1r any	50%	129,89 €
	2n any	30%	181,85 €
	3r any	15%	220,82 €
	4t any	0%	259,79 €

Detall dels diferents serveis que inclou el preu públic:

El Despatx individual (en règim fix), inclou:

- Utilitzar adreça fiscal/comercial VilarencZenit PortSegur
- Recepció de visites, correspondència i paqueteria
- 4 hores al mes gratuïtes de sala de reunions (prèvia reserva)
- Accés Office amb cafetera, microones i nevera
- Connexió a Internet wifi i per cable
- Fotocopiadora, impressora i escàner
- Centraleta, possibilitat de derivar el telèfon a la centraleta per recepció de trucades
- Telèfon de sobretaula (cost del consum de les trucades serà a part)
- Calefacció i aire condicionat
- Neteja

OF4.10 PREUS PÚBLICS DEL SERVEI PÚBLIC DE DE RECÀRREGA DE VEHICLES ELÈCTRICS**Article 1 – Fonament i naturalesa**

L'objecte d'aquesta ordenança és regular el preu públic derivat de la prestació del servei de recàrrega de vehicles elèctrics en aquells punts de recàrrega que siguin de titularitat municipal i en els quals l'Ajuntament actui com a operador del punt de recàrrega.

Article 2 – Quantia dels preus públics

La quantia del preu públic serà de:

- 0,21 €/kWh per recàrrega en un punt semiràpid
- 0,29 €/kWh per recàrrega en un punt ràpid

Article 3 – Pagament dels preus públics

1. Les quotes per la prestació del servei de recàrrega seran les resultants del producte del preu públic establert en l'article 2 per l'energia elèctrica realment transvasada, i mesurada en quilowatts hora (kW/h) a través del comptador elèctric a aquest efecte establert en el punt de recàrrega.

2. L'Ajuntament facilitarà als usuaris una aplicació informàtica descarregable per a dispositius mòbils, ja sigui pròpia o de tercers, mitjançant la qual es pugui gestionar i realitzar el pagament de les recàrregues. L'accés a aquesta aplicació estarà publicitat en els propis punts de recàrrega.

DISPOSICIÓ FINAL PRIMERA

Aquesta present ordenança, un cop aprovada per la Junta de Govern Local, entrarà en vigor el dia següent de la seva publicació en el Butlletí Oficial de la Província de Tarragona, i es mantindrà en vigor mentre no s'acordi la seva modificació o derogació expressa.

OF5.0 PRESTACIONS PATRIMONIALS DE CARÀCTER PÚBLIC NO TRIBUTARI

I. Disposicions generals

Article 1. Objecte, fonament i naturalesa

1. De conformitat amb el que es disposa l'article 20.6 del Reial Decret Legislatiu 2/2004, de 5 de març, pel qual s'aprova el Text Refós de la Llei Reguladora de les Hisendes Locals (TRLRHL) s'estableixen les prestacions patrimonials de caràcter públic no tributari (PPNT) per la prestació dels serveis que es relacionen en els annexos d'aquesta ordenança.
2. L'objecte d'aquesta ordenança és regular les PPNT corresponents a la prestació dels serveis detallats en el municipi de Calafell.
3. Les tarifes que abonen els usuaris per la recepció dels referits serveis, ja siguin gestionats de forma directa mitjançant personificació sotmesa al dret privat o mitjançant gestió indirecta, tenen la naturalesa de PPNT de conformitat amb el que disposa l'article 20.6 del TRLRHL, en la redacció donada per la Llei 9/2017, de 8 de novembre, de contractes del servei públic.

Article 2. Pressupostos de fet i naixement de l'obligació

1. Constitueixen els pressupostos de fet de les PPNT els detallats en les ordenances annexes descriptives de cada servei.
2. El naixement de l'obligació de pagament de les PPNT es detalla en les ordenances annexes descriptives de cada servei.

Article 3. Persones obligades al pagament

1. Estan obligats al pagament de les PPNT les persones físiques o jurídiques i les entitats a què es refereix l'article 35.4 de la Llei 58/2003, de 17 de desembre, general tributària, beneficiàries o usuàries dels serveis recollits en les ordenances annexes descriptives de cada servei.
2. Seran d'aplicació a les PPNT els articles 41 a 43 de la LGT sobre responsables tributaris.

II. Estructura i detall de les tarifes

Article 4. Tarifes

1. Les tarifes de les contraprestacions econòmiques a satisfer per les prestacions dels serveis es detallen en les ordenances annexes d'aquesta ordenança.
2. La determinació de les tarifes s'efectuarà d'acord amb el que disposi el contracte de cada un dels serveis i requerirà de l'aprovació per part de l'Ajuntament de Calafell mitjançant la tramitació d'un expedient de modificació d'aquesta ordenança.
3. La quota resultant de l'aplicació de les tarifes està subjecta i es veurà incrementada pel tipus de gravamen de l'Impost sobre el valor afegit (IVA) vigent, que li resulti d'aplicació.

III. Facturació i pagament dels serveis

Article 5. Gestió i recaptació

1. La gestió i la recaptació de les contraprestacions econòmiques es realitzarà per les entitats gestores, d'acord amb el que disposi el contracte del servei, en el que es regulen les relacions entre l'entitat prestadora del servei i les persones obligades al pagament, i s'hauran de fer efectives en els terminis fixats en les ordenances annexes descriptives de cada servei.
2. L'entitat gestora emetrà factures que recolliran les tarifes pels serveis prestats.

OF5.0 PRESTACIONS PATRIMONIALS DE CARÀCTER PÚBLIC NO TRIBUTARI

3. Transcorregut el termini de pagament, l'import de la factura es veurà incrementat, si és el cas, amb l'import que en concepte de despeses d'impagament es pugui establir en les tarifes de les ordenances annexes.
4. L'entitat gestora, d'acord amb el que disposi el contracte signat i el Reglament regulador dels serveis, podrà, d'ofici o a instància de l'obligat al pagament, rectificar els errors materials o de fet i els aritmètics que es produeixin en l'aplicació de les tarifes de les ordenances annexes d'aquesta.
5. L'article 2.2 del TRLRHL reconeix a la hisenda local les prerrogatives establertes legalment per a la hisenda estatal en la recaptació de les PPNT i ha d'actuar conforme als procediments administratius corresponents. En el mateix sentit s'expressa l'article 10 de la LGT, que li atorga a la hisenda les prerrogatives establertes pels tributs en la LGT i les previstes en el RGR.
6. Davant l'impagament de les tarifes previstes en les ordenances annexes l'Ajuntament iniciarà el procediment de recaptació en període executiu previst a la normativa tributària.

Article 6. Devolució d'importos per facturacions errònies

1. L'obligat al pagament pot sol·licitar la devolució dels importos abonats a conseqüència de l'emissió de factures errònies. La sol·licitud ha d'expressar de forma clara i concisa els conceptes, la devolució dels quals es requereix, i els fonaments de la sol·licitud i ha d'aportar qualsevol document que acrediti la petició.
2. El gestor dels serveis ha d'emetre factura rectificativa i practicar la devolució dels importos a l'obligat al pagament, preferentment en la mateixa forma com es va fer.
3. Si l'entitat gestora dels serveis detecta qualsevol incidència que determini una facturació indeguda procedirà a regularitzar la situació d'ofici.

IV. Actuacions inspectores i règim sancionador

Article 7. Inspecció, infracció i sancions

La inspecció de les PPNT, la qualificació de les infraccions i la determinació de les sancions que siguin d'aplicació es regularan per la normativa específica aprovada per l'Ajuntament de conformitat amb el Reglament del servei i el contracte signat amb l'entitat gestora dels serveis. A falta de regulació específica s'estarà a allò establert en la Llei General Tributària, les lleis estatals reguladores de la matèria i les disposicions que les desenvolupen, així com a l'Ordenança Fiscal General de Gestió, Inspecció i Recaptació dels ingressos de dret públic municipals.

Disposició Addicional. - Modificació dels preceptes de l'Ordenança i de les referències que fa a la normativa vigent, amb motiu de la promulgació de normes posteriors.

Els preceptes d'aquesta Ordenança que, per raons sistemàtiques reproduïen aspectes de la legislació vigent i altres normes de desenvolupament, i aquells en què es facin remissions a preceptes d'aquesta, s'entendrà que són automàticament modificats i/o substituïts, en el moment en què es produeixi la modificació dels preceptes legals i reglamentaris de què porten causa.

Disposició Derogatòria primera

Queda derogada l'OF2.1.8 reguladora de la Taxa per la prestació del servei de clavegueram vigent des de l'1 de gener de 2017.

Disposició Derogatòria segona

Queda derogada l'OF2.1.10 reguladora de la Taxa de la prestació del servei de proveïment d'aigües potables vigent des de l'1 de gener de 2017.

OF5.0 PRESTACIONS PATRIMONIALS DE CARÀCTER PÚBLIC NO TRIBUTARI**Disposició Final**

Aquesta ordenança aprovada definitivament entrarà en vigor el quinzè dia hàbil següent de la publicació de l'aprovació definitiva al BOP i es mantindrà vigent mentre no es modifiqui o derogui expressament.

OF5.1 PRESTACIONS PATRIMONIALS DE CARÀCTER PÚBLIC NO TRIBUTARI - SERVEI DE CLAVEGUERAM

I. Disposicions generals

Article 1. Objecte, fonament i naturalesa

1. De conformitat amb el què es disposa l'article 20.6 del TRLRHL, aquest Ajuntament estableix la PPNT per la prestació del servei municipal de clavegueram.
2. L'objecte d'aquesta ordenança és regular les tarifes del servei públic de clavegueram que es realitzi en l'àmbit territorial del municipi de Calafell
3. Aquest servei es presta directament per part de la societat mercantil Calafell Empresa Municipal de Serveis, SA (CEMSSA) de capital íntegrament públic.
4. L'import en concepte de PPNT és un ingrés propi de CEMSSA, en la seva condició de entitat gestora dels serveis.
5. Pel que fa als aspectes tècnics del servei objecte d'aquesta ordenança, els serà d'aplicació allò que estableixi el corresponent Reglament regulador del servei vigent en cada moment.

Article 2. Pressupostos de fet i naixement de l'obligació

1. Constitueix el pressupost de fet de la PPNT:
 - a) L'activitat municipal, tècnica i administrativa, que tendeix a verificar si es donen les condicions necessàries per autoritzar la presa a la xarxa de clavegueres municipal.
 - b) La prestació dels serveis d'evacuació d'excretes, d'aigües pluvials, negres i residuals mitjançant la xarxa de clavegueres municipals i el seu tractament per depurar-les.
2. No estaran subjectes a aquesta PPNT les finques derruïdes, declarades ruïnoses o que tinguin la condició de solar o de terreny.
3. La PPNT s'acredita i neix l'obligació de contribuir quan s'inicia l'activitat municipal que constitueix el pressupost de fet, i s'entendrà que aquesta s'inicia:
 - a) En la data de presentació de la corresponent sol·licitud de la llicència de presa, si el subjecte passiu la formula expressament.
 - b) Des que té lloc la presa efectiva a la xarxa de clavegueres municipal. La contraprestació es produirà amb independència que s'hagi obtingut o no la llicència d'escomesa i sense perjudici de l'inici de l'expedient administratiu que es pugui instruir per a la seva autorització.
4. Els serveis d'evacuació d'excretes, d'aigües pluvials, negres o residuals i de llur depuració, són de caràcter obligatori per a totes les finques del municipi que tinguin façana als carrers, places o vies públiques on hi hagi clavegueram, sempre que la distància entre la xarxa i la finca no passi dels cent metres, i la PPNT s'acreditarà fins i tot quan els interessats no efectuïn la presa a la xarxa.
5. Els substituïts dels obligats al pagament formularan les declaracions d'alta i baixa en el cens d'obligats al pagament de la PPNT en el termini que hi ha entre la data en què es produeixi la variació en la titularitat de la finca i l'últim dia del mes natural següent. Aquestes últimes declaracions tindran efecte a partir de la primera liquidació que es practiqui després que hagi finalitzat el termini de presentació d'aquestes declaracions d'alta i de baixa.
6. Una vegada concedida la llicència de presa a la xarxa, la inclusió inicial en el cens es farà d'ofici. Les tarifes que exigeix aquest PPNT es recaptaran mitjançant la incorporació del seu import en el rebut de subministrament d'aigua.

Article 3. Persones obligades al pagament

1. En particular estaran obligats al pagament:
 - a) Quan es tracti de la concessió de llicència de presa a la xarxa, el propietari, l'usufructuari o el titular del domini útil de la finca.

OF5.1 PRESTACIONS PATRIMONIALS DE CARÀCTER PÚBLIC NO TRIBUTARI - SERVEI DE CLAVEGUERAM

- b) En el cas de prestació de serveis del número 1.b) de l'article anterior, els ocupants o usuaris de les finques del terme municipal beneficiàries d'aquest serveis, qualsevol que sigui el seu títol: propietaris, usufructuaris, habitants o arrendataris, fins i tot en precari.
2. En tot cas, tindrà la consideració de subjecte passiu substituït de l'ocupant o usuari dels habitatges o locals el propietari d'aquests immobles, que podran repercutir, si s'escau, les quotes que s'han satisfet sobre els beneficiaris respectius del servei.

II. Estructura i detall de les tarifes
Article 4.- Tipologia i quantia de les tarifes

Tarifa primera. Prestació del servei de clavegueram	Tarifa
Vivenda o apartament	34,27 €
Hotels, Pensions, Fondes, Residències i similars per habitació	7,08 €
Càmpings	568,13 €
Bars, Restaurants, Pizzeries, Cafeteries, Sales de festes i similars:	
a) Fins 30 m ²	59,64 €
b) De 30,01 m ² a 70 m ²	70,62 €
c) De 70,01 m ² en endavant	111,66 €
LOCALS COMERCIALS-MERCATS I SIMILARS	
Magatzems a l'engròs, supermercats, bodegues, carnisseries, cansaladeries, peixateries i similars, per superfície del local:	
a) Fins 50 m ²	46,02 €
b) Més de 50 m ²	72,06 €
Papereries, objectes de regal, electrodomèstics, basars, joieries, farmàcies i similars	31,14 €
Mercats de fins 50 parades	696,60 €
Mercats de més de 50 parades	1.013,10 €
Repercussió despeses per impagament de factures	3,50 €

S'aplicarà una reducció del 95% en les PPNT facturades amb motiu de noves activitats comercials i de serveis professionals per autònoms i petits empresaris en el primer any d'activitat.

Tarifa segona. Drets de connexió a la xarxa	
Concessió de llicència o autorització de connexió a la xarxa de clavegueram (per alta de cada unitat de servei)	312,53 €

Tarifa Tercera. Construcció i/o reposició d'escomeses de clavegueram		
Construcció de claveguerons		Preu unitari
clv-1	Per cada metre lineal d'escomesa de diàmetre 200 mm. fins a 5 metres lineals i 1,5 metres de fondària	1.233,15 €
clv-2	Per cada metre lineal d'escomesa de diàmetre 250 mm. fins a 5 metres lineals i 1,5 metres de fondària	1.285,43 €
clv-3	Per cada metre lineal d'escomesa de diàmetre 300 mm. fins a 5 metres lineals i 1,5 metres de fondària	1.364,55 €
exl-1	Per cada metre lineal d'excés escomesa de diàmetre 200 mm.	293,43 €
exl-2	Per cada metre lineal d'excés escomesa de diàmetre 250 mm.	

OF5.1 PRESTACIONS PATRIMONIALS DE CARÀCTER PÚBLIC NO TRIBUTARI - SERVEI DE CLAVEGUERAM

		197,09 €
exl-3	Per cada metre lineal d'excés escomesa de diàmetre 300 mm.	212,91 €
exf-1	Per cada metre d'excés de fondària escomesa de diàmetre 200 mm.	33,86 €
exf-2	Per cada metre d'excés de fondària escomesa de diàmetre 250 mm.	41,22 €
exf-3	Per cada metre d'excés de fondària escomesa de diàmetre 300 mm.	47,12 €
pou-1	Construcció de pou de registre de 100 cm. de diàmetre i 2 m. de fondària amb marc i tapa de registre en fossa dúctil i pates de Polipropilè	1.223,85 €
exp-4	Per cada metre d'excés de fondària pou de registre	138,02 €
asf-1	Reposició de ferm i tall en asfalt m2	106,80 €
Neteja i inspecció		
cam-1	Hora de camió mixt- d'impulsió/aspiració	159,86 €
ctv-1	Hora dels servei d'inspecció amb càmera CCTV de l'escomesa	147,99 €
cal-1	Obertura de cala per, per cada m2 , per procedir a la neteja i/o inspecció	248,52 €

Article 5.- Drets econòmics o preus corresponents als serveis complementaris

Els drets econòmics i preus corresponents facturats per l'entitat gestora als clients receptors dels serveis seran els vigents d'acord amb els conceptes que hagi aprovat l'òrgan competent de la Corporació local, a proposta de l'entitat gestora. Els receptors dels serveis, quan així ho requereixin, seran informats dels drets econòmics o preus vigents que siguin d'aplicació abans de qualsevol actuació que hagi de realitzar l'entitat subministradora.

III. Facturació i pagament dels serveis
Article 6.- Determinació de la base de la tarifa, facturació, terminis i forma de pagament

1. La base de la tarifa es determinarà atenent a la categoria d'habitatge o local on es presti el servei.
2. La tarifa del servei de clavegueram s'inclourà en la factura del subministrament d'aigua i, per tant, es facturarà d'acord amb els mateixos períodes que es factura el subministrament d'aigua.
3. Sempre que es produeixin canvis substancials en els conceptes i la forma de la facturació, l'entitat subministradora n'informarà als receptors del servei.
4. En els períodes de facturació en què hagin estat vigents diferents tarifes, la facturació s'efectuarà per prorrata entre els diferents períodes.
5. L'obligat al pagament pot triar entre el pagament mitjançant domiciliació bancària o el pagament en efectiu en els llocs indicats en la factura.
6. En el supòsit de domiciliació bancària, el pagament no tindrà eficàcia alliberadora fins el venciment del termini de devolució del càrrec domiciliat. En cas de devolució del càrrec per

OF5.1 PRESTACIONS PATRIMONIALS DE CARÀCTER PÚBLIC NO TRIBUTARI - SERVEI DE CLAVEGUERAM

causes imputables a l'obligat al pagament, aniran a compte seu la totalitat de les despeses que es produeixin amb motiu d'aquesta devolució.

7. Si l'obligat al pagament no ha triat la domiciliació, el pagament s'haurà d'efectuar dins el termini i en els llocs establerts a la factura, que com a mínim serà de vint dies naturals a partir de la data d'expedició.

8. Transcorregut el termini de pagament, l'import de la factura es veurà incrementat, si és el cas, amb l'import que en concepte de despeses d'impagament es pugui establir en les tarifes d'aquesta Ordenança.

9. Transcorreguts dos mesos des de la conclusió de la quinzena en què es posen al cobrament els rebuts pel servei regulat en aquesta Ordenança, s'iniciarà el període executiu d'acord amb la LGT i el RGR. En el cas de pagament en efectiu s'iniciarà el període executiu finalitzat el termini de pagament voluntari indicat en la factura.

Article 7. Fiança

1. L'entitat gestora dels serveis podrà exigir en el moment de formalitzar la contractació dels serveis o el canvi de titularitat del contracte una fiança a l'objecte de garantir les responsabilitats pendents de l'abonat a la resolució del contracte, sense que aquest pugui exigir, durant la seva vigència, la compensació d'aquesta amb els seus deutes.

2. En el cas de no existir responsabilitats pendents a la resolució del contracte, l'entitat gestora procedirà a la devolució de la fiança al seu titular o al seu representant legal.

3. Si existís responsabilitat pendent, l'import de la qual fos inferior al de la fiança, es retornaria la diferència resultant.

4. L'import de la fiança serà de 12,02€ i es liquidarà en la primera factura dels serveis. L'Ajuntament podrà establir un import superior a proposta de l'entitat gestora.

Disposició addicional

En tot allò no previst en aquesta ordenança s'estarà a l'establert per la normativa vigent que sigui d'aplicació.

Disposició final

Aquesta ordenança aprovada definitivament entrarà en vigor el quinzè dia hàbil següent de la publicació de l'aprovació definitiva al BOP i es mantindrà vigent mentre no es modifiqui o derogui expressament.

OF5.2 PRESTACIONS PATRIMONIALS DE CARÀCTER PÚBLIC NO TRIBUTARI - SERVEI DE SUBMINISTRAMENT D'AIGUA POTABLE I SERVEIS ACCESSORIS**I. Disposicions generals****Article 1. Objecte, fonament i naturalesa**

1. De conformitat amb el què es disposa l'article 20.6 del TRLRHL, aquest Ajuntament, estableix la PPNT per la prestació del servei municipal subministrament d'aigua potable i serveis accessoris.
2. L'objecte d'aquesta ordenança és regular les tarifes del servei públic de subministrament d'aigua potable i serveis accessoris que es realitzi en l'àmbit territorial del municipi de Calafell.
3. Aquest servei es presta directament per part de la societat mercantil Calafell Empresa Municipal de Serveis, SA (CEMSSA) de capital íntegrament públic.
4. L'import en concepte de PPNT és un ingrés propi de CEMSSA, en la seva condició de entitat gestora dels serveis.
5. Pel que fa als aspectes tècnics dels serveis objecte d'aquesta Ordenança, serà d'aplicació allò que estableixi el corresponent reglament regulador del servei vigent en cada moment.

Article 2. Pressupost de fet i naixement de l'obligació

L'obligació de satisfer la contraprestació neix en el moment en què s'inicia la prestació o gaudiment dels serveis objecte d'aquesta Ordenança, es disposi o no de contracte de subministrament i es mantindrà fins que no es produeixi el cessament de la prestació o gaudiment o s'efectuï la baixa del contracte.

Article 3. Persones obligades al pagament

En particular, es consideren persones obligades les següents:

- a) Titulars de contractes de subministrament d'aigua, subscrits amb el gestor del servei o, prèviament, amb l'Ajuntament o qualsevol altre gestor que en algun moment hagi estat l'encarregat de realitzar la prestació del servei.
- b) Aquells que siguin responsables o beneficiaris d'alguna prestació, gaudiment o de la realització d'alguns dels fets regulats en les tarifes, encara que no disposin de contracte de subministrament.
- c) Les persones responsables de qualsevol defraudació (connexions directes, manipulació de comptadors o utilització de qualsevol altre mecanisme per defraudar) tinguin o no la condició d'abonades i sens perjudici de la responsabilitat penal o civil que els pugui ser exigida.

II. Determinació del consum, estructura i detall de les tarifes**Article 4. Determinació del consum**

1. El consum d'aigua es determina preferentment pel sistema d'estimació directa mitjançant comptadors homologats per la diferència entre la lectura actual i la immediata anterior, sistemes d'aforament o altres mecanismes de control.
2. Si el gestor dels serveis no disposa en el moment de la facturació de la lectura actual, el consum a facturar es determinarà per estimació indirecta aplicant el procediment següent:
 - 2.1. L'estimació de consum es realitza a partir de la determinació de la mitjana del consum diari, d'acord amb el mètode que sigui d'aplicació entre els que s'indiquen seguidament:
 - a) Quan el gestor dels serveis disposi de consums reals durant el darrer any, la mitjana del consum diari s'obté a partir del quocient entre el consum

OF5.2 PRESTACIONS PATRIMONIALS DE CARÀCTER PÚBLIC NO TRIBUTARI - SERVEI DE SUBMINISTRAMENT D'AIGUA POTABLE I SERVEIS ACCESSORIS

- anual i el nombre de dies de l'any. Si l'abonat presenta un consum estacionari s'aplicarà el consum mitjà del mateix període dels 4 anys anteriors.
- b) Quan no es conegui cap consum, la mitjana del consum diari s'obté aplicant com a consum del període a facturar un consum equivalent a la capacitat nominal del comptador per 15 hores d'utilització mensual.
- 2.2. La mitjana del consum diari obtinguda s'aplicarà al període de consum en el qual és precís estimar el consum.
- 2.3. El consum estimat es pot regularitzar, sense limitació temporal, en el moment en què es pugui obtenir la lectura real, aplicant les següents regles:
- a) En el cas que el consum estimat hagi estat superior al real, es procedirà a liquidar el consum real, minorant el consum facturat a compte, retornant, en el seu cas, els imports que corresponguin.
 - b) En el cas que el consum estimat hagi estat inferior al real, es procedirà a liquidar la diferència fins al consum real.
3. En el cas que, a causa d'una avaria interna en la instal·lació interior del subministrament, el comptador enregistri un excés de consum conseqüència de la fuga, el consum es determinarà aplicant les regles següents:
- 3.1 L'excés de consum s'obtindrà per la diferència entre el consum de fuga i el consum habitual i se li aplicarà la tarifa de fuga.
- 3.2 El consum habitual es facturarà aplicant les tarifes vigents. Aquest s'obtindrà del consum més alt que resulti de les dues dades següents:
- a) Consum més alt dels últims 2 anys.
 - b) Consum mitjà dels últims 4 anys del mateix període.
- Per poder gaudir d'aquesta excepcionalitat la persona obligada haurà de complir els següents requisits:
- a) Haver transcorregut un mínim de 12 trimestres sense haver-se-li aplicat una tarifa excepcional per fuga.
 - b) Ser el titular de la pòlissa de subministrament.
 - c) Haver reparat la fuga i demostrar mitjançant factures, assegurances o altres documents que s'ha donat dita circumstància.
4. En el supòsit de defraudació de consum, la regularització dels consums es realitzarà aplicant les regles següents:
- 4.1. Per a la quantificació del volum del frau, sempre que no sigui possible aplicar l'estimació directa, es procedirà de la forma següent:
- a) La durada del frau es determinarà per la mitjana entre el màxim i el mínim de dies possibles del frau, en la qual el màxim és el termini entre dues lectures de comptadors i el mínim és un dia. En absència de lectures, el termini màxim del frau serà d'un any.
 - b) El volum del frau es determinarà aplicant a la durada del frau un consum estimat equivalent a dues hores diàries de consum segons la capacitat nominal del comptador que s'hagués hagut d'instal·lar en atenció al tipus d'ús, el nombre d'unitats a subministrar i el cabal màxim que permeti la connexió fraudulenta.
- 4.2. El responsable del frau haurà de fer front a la quota que resulti de l'aplicació de les tarifes establertes en aquesta ordenança i, addicionalment, a les despeses suportades pel gestor dels serveis per a la reparació dels danys ocasionats.

OF5.2 PRESTACIONS PATRIMONIALS DE CARÀCTER PÚBLIC NO TRIBUTARI - SERVEI DE SUBMINISTRAMENT D'AIGUA POTABLE I SERVEIS ACCESSORIS
Article 5. Estructura de les tarifes del servei de subministrament d'aigua

La tarifa de subministrament d'aigua comprèn una quota fixa (quota de servei) i una quota variable (consum d'aigua), que aniran en funció dels següents criteris:

- Quota de servei. La quota fixa del subministrament d'aigua s'establirà per a cada període de facturació en funció del tipus d'ús de l'aigua i del nombre d'immobles subministrats. No es consideren fraccions de quota en cas de períodes de facturació inferiors al que correspongui.
- Consum d'aigua. Excepte en el cas dels subministraments per aforament, la quota variable modula els imports en funció del volum d'aigua subministrada.

Article 6. Tarifes del servei de subministrament d'aigua potable i serveis accessoris

Tarifa primera. Servei de subministrament d'aigua potable		
EPÍGRAF	CONCEPTE	TARIFA (€)
1	AFORO	0,8500
2	DOMÈSTICA/COMUNITATS (1) Quota servei /bim. De 0 a 12 m ³ /uc/bim. De 12 a 18 m ³ /uc/bim. De 18 a 24 m ³ /uc/bim. De 24 a 36 m ³ /uc/bim. Excès de 36 m ³ /uc/bim.	19,00 0,1500 0,3000 0,6000 0,9000 1,6000
3	TARIFA SOCIAL Quota de servei /bim. De 0 a 12 m ³ /uc/bim. De 12 a 18 m ³ /uc/bim. De 18 a 24 m ³ /uc/bim. De 24 a 36 m ³ /uc/bim. Excès de 36 m ³ /uc/bim.	9,50 0,0800 0,1500 0,6000 0,9000 1,6000
4	INDUSTRIAL I COMERCIAL Quota de servei /bim. De 0 a 24 m ³ /uc/bim. Excès de 24 m ³ /uc/bim.	19,00 0,3000 0,9000
5	HOTELS I CÀMPINGS Quota de servei /3 hab./bim. Per cada m ³	19,00 0,2500
6	PROVISIONAL D'OBRES Quota de servei /bim. Per cada m ³	0,00 1,0000
7	COMPTADORS DE CONTROL Quota de servei /bim. De 0 a 12 m ³ /uc/bim. De 12 a 18 m ³ /uc/bim. De 18 a 24 m ³ /uc/bim. De 24 a 36 m ³ /uc/bim. Excès de 36 m ³ /uc/bim.	0,00 0,1500 0,3000 0,6000 0,9000 1,6000
8	MUNICIPAL	0,0000
9	CONSERVACIÓ D'ESCOMESSES, AFORAMENTS I COMPTADORS	1,113/ab/mes
10	FUITES	0,410 €/m ³

(1) Unitats familiars nombroses

OF5.2 PRESTACIONS PATRIMONIALS DE CARÀCTER PÚBLIC NO TRIBUTARI - SERVEI DE SUBMINISTRAMENT D'AIGUA POTABLE I SERVEIS ACCESSORIS

S'amplien els blocs de consum amb 1 m³/mes per cada persona de més de sobrepassi el límit de 3 persones que convisqui al domicili de l'abonat, que es correspon a la següent taula:

Núm. de persones	1r tram	2n tram		3r tram		4t tram		5è tram
1-3	<=12	>12	<=18	>18	<=24	>24	<=36	>36
4	<=16	>16	<=24	>24	<=32	>32	<=48	>48
5	<=20	>20	<=30	>30	<=40	>40	<=60	>60
6	<=24	>24	<=36	>36	<=48	>48	<=72	>72
7	<=28	>28	<=42	>42	<=56	>56	>=74	>84
N	<=4n	>4n	<=6n	>6n	<=8n	>8n	<=12n	>12n

Tarifa segona. Connexions i d'altres

a) Per construccions noves o sense subministrament des de més de 10 mesos	12,50 €
b) Resta	156,26 €
Repercussió despeses per impagament de factures	3,50 €

Tarifa tercera. Drets de connexió a la xarxa

Drets de connexió a la xarxa de restaurants, residències, hotels i similars per cada 3 habitacions	312,53 €
Altres drets de connexió	312,53 €
Drets de tancament i reobertura d'aigua per despeses de suspensió del subministrament	56,25 €

Tarifa quarta. Subministrament d'aigua per activitats de caràcter temporal en instal·lacions i barraques desmuntables i mòbils, situades dins el domini públic municipal o en terrenys de propietat privada

Subministrament d'aigua per temporada per instal·lacions d'atraccions. Pagaran (previ dipòsit d'una fiança, finalitzada la temporada s'executarà la corresponent liquidació) un mínim de	50,00 €
--	---------

Tarifa cinquena. Altres tarifes per activitats i serveis accessoris

INSTAL·LACIÓ COMPTADORS				
CODI		Sense telemesura	Amb telemesura	Contraincendis
AL-01	Instal·lació de comptador de 13-15mm inclou comptador, joc aixetes d'entrada-sortida i verificació oficial i ma d'obra de la instal·lació	183,60 €	247,80 €	
AL-02	Instal·lació de comptador de 20 mm inclou comptador, joc aixetes d'entrada-sortida i verificació oficial i ma d'obra de la instal·lació	204,42 €	268,82 €	
AL-03	Instal·lació de comptador de 25 mm inclou comptador, joc aixetes d'entrada-sortida i verificació oficial i ma d'obra de la instal·lació	290,65 €	354,85 €	
AL-04	Instal·lació de comptador de 30 mm inclou comptador, joc aixetes d'entrada-sortida i verificació oficial i ma d'obra de la instal·lació	305,55 €	369,75 €	
AL-05	Instal·lació de comptador de 40mm inclou	492,13 €	556,33 €	

OF5.2 PRESTACIONS PATRIMONIALS DE CARÀCTER PÚBLIC NO TRIBUTARI - SERVEI DE SUBMINISTRAMENT D'AIGUA POTABLE I SERVEIS ACCESSORIS

	comptador, joc aixetes d'entrada-sortida i verificació oficial i ma d'obra de la instal·lació			
AL-06	Instal·lació de comptador de 65 mm (contraincendis Clase B pas lliure) inclou comptador, joc aixetes d'entrada-sortida i verificació oficial i ma d'obra de la instal·lació			1.100,97 €
AL-07	Instal·lació de comptador de 90 mm (contraincendis Clase B pas lliure) inclou comptador, joc aixetes d'entrada-sortida i verificació oficial i ma d'obra de la instal·lació			1.116,25 €
INSTAL·LACIÓ ESCOMESES SENSE COMPTADORS				
Escomeses estàndard fins a 2 metres.				
ES-01	Escomesa estàndard de 1" Inclou apertura, tancament de rasa i reposició, instal·lació escomesa en polietilè de 1" així com aixeta de pas i petit material.	Fins compt. 25mm		684,76 €
ES-02	Escomesa estàndard de 1" 1/4 Inclou apertura, tancament de rasa i reposició, instal·lació escomesa en polietilè de 1" 1/4 així com aixeta de pas i petit material.	Fins compt. 25mm		795,10 €
ES-03	Escomesa estàndard de 1" 1/2 Inclou apertura, tancament de rasa i reposició, instal·lació escomesa en polietilè de 1" 1/2 així com aixeta de pas i petit material.	Fins compt. 30mm		930,39 €
ES-04	Escomesa estàndard de 2" Inclou apertura, tancament de rasa i reposició, instal·lació escomesa en polietilè de 2" així com aixeta de pas i petit material.	Fins compt. 50mm		1.514,68 €
ES-05	Escomesa estàndard de 2" 1/2 Inclou apertura, tancament de rasa i reposició, instal·lació escomesa en polietilè de 2" 1/2 així com aixeta de pas i petit material.	Bateries	Contraincendis	2.369,41 €
ES-06	Escomesa estàndard de 3" Inclou apertura, tancament de rasa i reposició, instal·lació escomesa en polietilè de 3" així com aixeta de pas i petit material.	Bateries	Contraincendis	2.503,05 €
EX-01	Metres addicionals panot (ml)			81,31 €
EX-02	Metres addicionals asfalt (ml)			228,33 €
EX-03	Canvi aforament a comptador (sense compt)			407,84 €
EX-04	Anul·lació escomesa			304,36 €
ALTRES				
EX-05	Tall i reobertura del servei			69,21 €
EX-06	Verificació del Comptador			98,17 €
EX-07	Fraus comptador			601,55 €
EX-08	Fraus comptador i escomesa			1.487,48 €

OF5.2 PRESTACIONS PATRIMONIALS DE CARÀCTER PÚBLIC NO TRIBUTARI - SERVEI DE SUBMINISTRAMENT D'AIGUA POTABLE I SERVEIS ACCESSORIS**Article 7. Tarifa en cas de defraudació de consum**

En cas de defraudació del consum d'aigua, al volum del frau s'aplicarà el tercer bloc de la quota variable dels abonats domèstics per comptador.

Article 8. Reduccions de la tarifa

Poden acollir-se a la tarifa social en el pagament de la taxa, aquells que reuneixin les condicions següents:

- a) Que hagin obtingut l'exercici anterior uns ingressos anuals, iguals o inferiors als que s'expressen en el quadre següent, en relació amb els residents en l'habitatge:

Residents	Límit
1	9.561,28
2	15.935,46
3	20.716,10
4 o més	23.903,19

- b) No posseeixin, ni el contribuent ni cap de les persones que resideixin en l'habitatge, altres immobles i propietats, excepte l'habitatge propi. En els casos de separació o divorci de parelles que posseeixin dos habitatges, quan per sentència judicial s'atribueixi l'ús de cada immoble a cadascun d'ells, es considerarà que el/la sol·licitant només posseeix aquell habitatge del qual té l'ús per sentència.
- c) No s'inclourà en aquesta consideració el supòsit que el contribuent o un dels residents posseeixin una plaça d'aparcament o un traster per al seu ús exclusiu.

Els interessats hauran d'adreçar la seva sol·licitud a l'ajuntament, el qual durà a terme la consulta de les seves dades fiscals vigents a l'Agència Tributària, i resoldrà d'acord amb la petició formulada, a partir dels nivells de renda obtinguts pel sol·licitant i les persones residents en el seu habitatge.

Article 9.- Drets econòmics o preus corresponents als serveis complementaris

Els drets econòmics i preus corresponents facturats per l'entitat gestora als clients receptors dels serveis seran els vigents d'acord amb els conceptes que hagi aprovat l'òrgan competent de la Corporació local, a proposta de l'entitat gestora. Els receptors dels serveis, quan així ho requereixin, seran informats dels drets econòmics o preus vigents que siguin d'aplicació abans de qualsevol actuació que hagi de realitzar l'entitat subministradora.

III. Facturació i pagament dels serveis**Article 10. Contingut i periodicitat de la facturació**

1. El gestor del servei documentarà els serveis prestats a cada obligat al pagament mitjançant factures que s'ajustaran a la normativa reguladora d'aquests tipus de documents.
2. El gestor dels serveis factura l'import dels serveis contractats i els efectivament gaudits per períodes delimitats entre dues dates, d'acord amb la modalitat tarifària aplicable a cada servei.
3. El servei de subministrament d'aigua potable per comptador i els aforaments es facturaran per períodes bimestrals. S'exceptuen els casos de pacte específic entre l'obligat al pagament i el gestor dels serveis o de determinats usos, que poden facturar-se per períodes diferents. En els supòsits d'alta per nova contractació i baixa per extinció del contracte el període de consum es prorratejarà d'acord amb les dates efectives de prestació del servei.
4. Si se suspèn el servei corresponent a una pòlissa o contracte, el gestor dels serveis no emetrà cap factura a partir de la data de suspensió, excepte quan l'obligat al pagament,

OF5.2 PRESTACIONS PATRIMONIALS DE CARÀCTER PÚBLIC NO TRIBUTARI - SERVEI DE SUBMINISTRAMENT D'AIGUA POTABLE I SERVEIS ACCESSORIS

com a conseqüència de la manipulació dels precintes o mitjançant altres mecanismes, disposi d'aigua.

5. Quan en un període de facturació siguin d'aplicació tarifes diferents, la facturació s'ha d'efectuar a prorrata entre els diferents períodes.

Article 11. Termini i forma de pagament

1. L'obligat al pagament pot triar entre el pagament mitjançant domiciliació bancària o el pagament en efectiu en els llocs indicats en la factura.

2. En el supòsit de domiciliació bancària, el pagament no tindrà eficàcia alliberadora fins al venciment del termini de devolució del càrrec domiciliat. En cas de devolució del càrrec per causes imputables a l'obligat al pagament, aniran a compte seu la totalitat de les despeses que es produeixin amb motiu d'aquesta devolució.

3. Si l'obligat al pagament no ha triat la domiciliació, el pagament s'haurà d'efectuar dins del termini i en els llocs establerts a la factura, que com a mínim serà de vint dies naturals a partir de la data d'expedició.

4. Transcorregut el termini de pagament, l'import de la factura es veurà incrementat, si és el cas, amb l'import que en concepte de despeses d'impagament es pugui establir en les tarifes d'aquesta Ordenança.

5. Transcorreguts dos mesos des de la conclusió de la quinzena en què es posen al cobrament els rebuts pel servei regulat en aquesta Ordenança, s'iniciarà el període executiu d'acord amb la LGT i el RGR. En el cas de pagament en efectiu s'iniciarà el període executiu finalitzat el termini de pagament voluntari indicat en la factura.

Article 12. Suspensió del subministrament

El gestor dels serveis pot suspendre la prestació del subministrament en el supòsit d'impagament d'acord amb el procediment establert al Reglament regulador del servei de subministrament d'aigua i a la normativa vigent.

Article 13. Fiança

1. L'entitat gestora dels serveis podrà exigir en el moment de formalitzar la contractació dels serveis o el canvi de titularitat del contracte una fiança a l'objecte de garantir les responsabilitats pendents de l'abonat a la resolució del contracte, sense que aquest pugui exigir, durant la seva vigència, la compensació d'aquesta amb els seus deutes.

2. En el cas de no existir responsabilitats pendents a la resolució del contracte, l'entitat gestora procedirà a la devolució de la fiança al seu titular o al seu representant legal.

3. Si existís responsabilitat pendent, l'import de la qual fos inferior al de la fiança, es retornaria la diferència resultant.

4. L'import de la fiança serà de 12,02 € i es liquidarà en la primera factura dels serveis. L'Ajuntament podrà establir un import superior a proposta de l'entitat gestora.

5. També se sol·licitarà un dipòsit previ en garantia de les despeses de verificació, quan un abonat sol·liciti a l'organisme competent en matèria d'indústria, a través d'un laboratori oficial autoritzat, la realització d'una verificació oficial sobre el comptador.

OF5.2 PRESTACIONS PATRIMONIALS DE CARÀCTER PÚBLIC NO TRIBUTARI - SERVEI DE SUBMINISTRAMENT D'AIGUA POTABLE I SERVEIS ACCESSORIS**Disposició adicional**

En tot allò no previst en aquesta ordenança, s'estarà a l'establert per la normativa vigent que sigui d'aplicació.

Disposició final

Aquesta ordenança aprovada definitivament entrarà en vigor el quinzè dia hàbil següent de la publicació de l'aprovació definitiva al BOP, i es mantindrà vigent mentre no es modifiqui o derogui expressament.

OF5.3 PRESTACIONS PATRIMONIALS DE CARÀCTER PÚBLIC NO TRIBUTARI - SERVEIS DEL CENTRE DE RECUPERACIÓ I ADOPCIÓ DE GOSSOS I DEL CENTRE DE RECUPERACIÓ FELÍ DE CALAFELL

I. Disposicions generals

Article 1. Objecte, fonament i naturalesa

1. De conformitat amb el què es disposa l'article 20.6 del TRLRHL, aquest Ajuntament estableix les prestacions patrimonials de caràcter públic no tributari (PPNT) per la prestació dels serveis del Centre de recuperació i adopció de gossos i del Centre de recuperació felí de Calafell.

2. L'objecte d'aquesta ordenança és regular les tarifes pels serveis que es prestaran al Centre de recuperació i adopció de gossos i del Centre de recuperació felí de Calafell.

3. Pel que fa als aspectes tècnics del servei objecte d'aquesta ordenança, els serà d'aplicació allò que estableixi el corresponent Reglament regulador del servei vigent en cada moment.

Article 2. Pressupost de fet i naixement de l'obligació

1. Constitueix el pressupost de fet la prestació dels serveis que es realitzin pel Centre de recuperació i adopció de gossos i del Centre de recuperació felí de Calafell, especificats en les PPNT regulades en l'article 4.

2. L'obligació de pagament de les PPNT regulades en aquesta Ordenança neix des del moment que es presti o realitzi qualsevol dels serveis especificats en aquesta.

Article 3. Persones obligades al pagament

Estan obligades al pagament de les PPNT regulades en aquesta Ordenança les següents persones en funció del servei que es presti:

- Identificació mitjançant microxip: els propietaris o posseïdors d'animals domèstics de companyia que facin ús d'aquest servei municipal. Els animals domèstics recollits pels serveis municipals que no estiguin corresponentment identificats, seran sempre retornats als seus propietaris o posseïdors amb el microxip implantat.

- Vacunacions: els propietaris o posseïdors d'animals domèstics de companyia que facin ús d'aquest servei municipal.

- Recollida: els propietaris o posseïdors d'animals domèstics que vulguin recuperar un animal considerat perdut o abandonat i que ha estat recollit pels serveis municipals.

- Manutenció per dia: els propietaris d'animals domèstics que vulguin recuperar un animal considerat perdut o abandonat que ha estat recollit pels serveis municipals i acollit temporalment a les instal·lacions del Centre hauran de pagar les despeses de manteniment derivades de la seva estada provisional al centre.

- Acollida per cessió directa: els propietaris o posseïdors d'animals domèstics de companyia, empadronats al municipi de Calafell, que vulguin desprendre's del seu animal i donar-lo de forma definitiva en acolliment al Centre.

- Acollida per abandonament: els propietaris o posseïdors d'animals domèstics que no hagin recuperat el seu animal perdut i recollit pels serveis municipals, en el termini màxim de 20 dies des de la notificació de la recollida. Aquest animal es considerarà abandonat voluntàriament pel seu propietari al Centre on serà acollit fins a la seva adopció o baixa.

- Custòdia i manteniment temporal d'animals adoptats al Centre: els propietaris o posseïdors d'animals domèstics de companyia que hagin estat adoptats al Centre, que deixin el seu animal en règim de residència o acollida temporal al centre durant un termini màxim de 15 dies, sempre i quan estiguin empadronats o tinguin la segona residència al municipi de Calafell.

- Adopció: les persones que sol·licitin aquest servei municipal.

OF5.3 PRESTACIONS PATRIMONIALS DE CARÀCTER PÚBLIC NO TRIBUTARI - SERVEIS DEL CENTRE DE RECUPERACIÓ I ADOPCIÓ DE GOSSOS I DEL CENTRE DE RECUPERACIÓ FELÍ DE CALAFELL

- Esterilització de gat/a rodamón: les persones que sol·licitin l'esterilització d'un gat/a rodamón pertanyent a alguna colònia felina establerta al municipi de Calafell.
- Incineració: els propietaris o posseïdors d'animals domèstics de companyia que facin ús d'aquest servei municipal.

II. Estructura i detall de les tarifes
Article 4.- Tipologia i quantia de les tarifes

S'aplicaran les següents tarifes en funció dels serveis prestats:

Servei	Tarifa
Microxip	50 €
Vacunació antiràbica	40 €
Vacunació tetravalent	45 €
Dues vacunes	80 €
Recollida durant les 2 primeres hores	40 €
Recollida a partir de les 2 primeres hores	80 €
Manutenció per dia	5 €
Acollida per cessió directa	270 €
Acollida per abandonament	320 €
Custòdia i manteniment temporal d'animals adoptats al CAAD (per dia)	10 €
Adopció (animal esterilitzat)	60 €
Adopció i esterilització gos/gossa	150 €
Adopció i esterilització gat/gata	90 €
Adopció i esterilització de dos gatons	120 €
Esterilització de gata rodamón	75 €
Esterilització de gat rodamón	40 €
Incineració	110 €

Article 5.- Tarifes corresponents als serveis complementaris

Les tarifes corresponents facturades per l'entitat gestora als clients receptors dels serveis seran les vigents d'acord amb els conceptes que hagi aprovat l'òrgan competent de la Corporació local, a proposta de l'entitat gestora. Els receptors dels serveis, quan així ho requereixin, seran informats de les tarifes vigents que siguin d'aplicació abans de qualsevol actuació que hagi de realitzar l'entitat gestora.

III. Facturació i pagament dels serveis
Article 6.- Pagament

En el moment de recollir o adoptar l'animal domèstic en el centre destinat a aquest efecte es procedirà al pagament de la tarifa corresponent com a condició prèvia a la seva retirada, amb l'emissió per part de l'entitat gestora de la factura.

Article 7.- Gestió de la prestació

1. Els serveis recollits en aquesta ordenança es prestaran directament per part de la societat Calafell Empresa Municipal de Serveis, SA (CEMSSA) de capital íntegrament públic.

OF5.3 PRESTACIONS PATRIMONIALS DE CARÀCTER PÚBLIC NO TRIBUTARI - SERVEIS DEL CENTRE DE RECUPERACIÓ I ADOPCIÓ DE GOSSOS I DEL CENTRE DE RECUPERACIÓ FELÍ DE CALAFELL

2. Els imports facturats en concepte de PPNT són ingressos propis de CEMSSA, en la seva condició d'entitat gestora dels serveis.

Article 8.- Exempcions

Estaran exemptes de pagament pel servei d'acollida per cessió directa, aquelles famílies o persones que no puguin fer-se càrrec econòmicament de l'animal i tinguin una situació econòmica desfavorida, sempre que presentin davant el Centre de recuperació i adopció de gossos i del Centre de recuperació felí de Calafell l'informe del tècnic municipal de l'Àrea d'Igualtat i drets socials que faci constar la situació econòmica precària que recomani la cessió directa de l'animal al centre.

Disposició addicional

En tot allò no previst en aquesta ordenança s'estarà a l'establert per la normativa vigent que sigui d'aplicació.

Disposició final

Aquesta ordenança aprovada definitivament entrarà en vigor el quinzè dia hàbil següent de la publicació de l'aprovació definitiva al BOP i es mantindrà vigent mentre no es modifiqui o derogui expressament.